



Kolekcja archeologiczna. Katalog

Muzeum Towarzystwa Naukowego w Toruniu
w zbiorach
Muzeum Okręgowego w Toruniu

Ministerstwo
Kultury
i Dziedzictwa
Narodowego

Dofinansowano ze środków Ministerstwa Kultury i Dziedzictwa Narodowego
pochodzących z Funduszu Promocji Kultury



Muzeum Okręgowe w Toruniu jest samorządową instytucją kultury,
której organem założycielskim jest Gmina Miasta Toruń

Kolekcja archeologiczna. Katalog

Muzeum Towarzystwa Naukowego w Toruniu
w zbiorach
Muzeum Okręgowego w Toruniu

T o r u ń 2 0 1 9

Spis treści

Wstęp	10
Barka , gm. Skarszewy, pow. starogardzki, woj. pomorskie	16
Barłozno , gm. Skórcz, pow. starogardzki, woj. pomorskie	18
Belno , gm. Jeżewo, pow. świecki, woj. kujawsko-pomorskie	20
Bojano (d. Bojan), gm. Szemud, pow. wejherowski, woj. pomorskie	21
Bralewnica , gm. Kęsowo, pow. tucholski, woj. kujawsko-pomorskie	22
Brąchnówko , gm. Chełmża, pow. toruński, woj. kujawsko-pomorskie	27
Brodnica , gm. loco, pow. loco, woj. kujawsko-pomorskie	34
Brodnica-Michałowo (d. Michałowo/Michelau), gm. Brodnica, pow. brodnicki, woj. kujawsko-pomorskie	35
Brodnica Górna , gm. Kartuzy, pow. kartuski, woj. pomorskie	37
Brzoza , gm. Wielka Nieszawka, pow. toruński, woj. kujawsko-pomorskie	55
Brzuśce , gm. Subkowy, pow. tczewski, woj. pomorskie	56
Bukowo (d. Buchwałd), gm. Stary Targ, pow. sztumski, woj. pomorskie	61
Chełmno , gm. loco, pow. loco, woj. kujawsko-pomorskie	67
Chełmża , gm. loco, pow. toruński, woj. kujawsko-pomorskie	70
Chłapowo , gm. Władysławowo, pow. pucki, woj. pomorskie	71
Chwarzno , gm. Stara Kiszewa, pow. kościerski, woj. pomorskie	73
Chwaszczyno , gm. Żukowo, pow. kartuski, woj. pomorskie	89
Czemlewo , gm. Dąbrowa Chełmińska, pow. bydgoski, woj. kujawsko-pomorskie	92
Częstkowo , gm. Kościerzyna, pow. kościerski, woj. pomorskie	97
Czystochleb , gm. Wąbrzeźno, pow. wąbrzeski, woj. kujawsko-pomorskie	99
Darżlubie , gm. Puck, pow. pucki, woj. pomorskie	102
Dąbrowa Puzdrowska (d. Dombrowo), gm. Sierakowice, pow. kartuski, woj. pomorskie	103
Dobrcz (d. Dóbrcz), gm. loco, pow. bydgoski, woj. kujawsko-pomorskie	112
Działowo , gm. Płużnica, pow. wąbrzeski, woj. kujawsko-pomorskie	113
Elbląg (d. Wejngardt/Winnica), gm. loco, pow. loco, woj. warmińsko-mazurskie	117
Folgowo , gm. Papowo Biskupie, pow. chełmiński, woj. kujawsko-pomorskie	118
Gawłowice , gm. Radzyń Chełmiński, pow. grudziądzki, woj. kujawsko-pomorskie	119
Gdańsk (d. Friedensschloss), gm. loco, pow. loco, woj. pomorskie	122
Gdańsk (d. Matarnia), gm. loco, pow. loco, woj. pomorskie	123
Gdynia-Oksywie (d. Oxhöft/Oxywie/Oksywie), gm. loco, pow. loco, woj. pomorskie	133
Gniew-Ciepłe , gm. loco, pow. tczewski, woj. pomorskie	148
Gołoty , gm. Unisław, pow. chełmiński, woj. kujawsko-pomorskie	149
Gościeradz , gm. Koronowo, pow. bydgoski, woj. kujawsko-pomorskie	150
Górsk , gm. Zławieś Wielka, pow. toruński, woj. kujawsko-pomorskie	177
Grabie , gm. Aleksandrów Kujawski, pow. aleksandrowski, woj. kujawsko-pomorskie	178
Grabowo , gm. Bobowo, pow. starogardzki, woj. pomorskie	179
Grzywna-Grzywna Szlachecka , (d. Sternberg), gm. Chełmża, pow. toruński, woj. kujawsko-pomorskie	180
Jabłówko , gm. Bobowo, pow. starogardzki, woj. pomorskie	181
Jaroszewy , gm. Skarszewy, pow. starogardzki, woj. pomorskie	204

Kaldus , gm. Chełmno, pow. chełmiński, woj. kujawsko-pomorskie	209
Kamionka , gm. Kartuzy, pow. kartuski, woj. pomorskie	252
Kijewo Królewskie , gm. loco, pow. chełmiński, woj. kujawsko-pomorskie	253
Kloc , gm. Dziemiany, pow. kościerski, woj. pomorskie	255
Klonówka , gm. Starogard Gdański, pow. starogardzki, woj. pomorskie	264
Klukowa Huta , gm. Stężyca, pow. kartuski, woj. pomorskie	266
Kobysewo (d. Kobussewo), gm. Przdokowo, pow. kartuski, woj. pomorskie	270
Kołeczkowo , gm. Szemud, pow. wejherowski, woj. pomorskie	278
Koługa Wielka , gm. Janikowo, pow. inowrocławski, woj. kujawsko-pomorskie	280
Kuczwały , gm. Chełmża, pow. toruński, woj. kujawsko-pomorskie	282
Lembarg (d. Lembark, Lemberg), gm. Jabłonowo Pomorskie, pow. brodnicki, woj. kujawsko-pomorskie	282
Lubiechowo , gm. Kamieniec, pow. grodziski, woj. wielkopolskie	283
Lubnia , gm. Brusy, pow. chojnicki, woj. pomorskie	289
Łączki (d. Łączek), gm. Sierakowice, pow. kartuski, woj. pomorskie	289
Łąg (w literaturze: Łęg), gm. Czersk, pow. chojnicki, woj. pomorskie	290
Łążynek , gm. Obrowo, pow. toruński, woj. kujawsko-pomorskie	290
Maciejewo , gm. Pelplin, pow. tczewski, woj. pomorskie	291
Mgowo , gm. Płużnica, pow. wąbrzeski, woj. kujawsko-pomorskie	293
Mikołajki , gm. Mikołajki Pomorskie, pow. sztumski, woj. pomorskie	295
Montowo , gm. Grodziczno, pow. nowomiejski, woj. warmińsko-mazurskie	295
Nawra , gm. Chełmża, pow. toruński, woj. kujawsko-pomorskie	296
Nowa Wieś , gm. Lubicz, pow. toruński, woj. kujawsko-pomorskie	308
Nowy Targ , gm. Stary Targ, pow. sztumski, woj. pomorskie	309
Obozin , gm. Skarszewy, pow. starogardzki, woj. pomorskie	310
Ostrowite , gm. Sulęczyno, pow. kartuski, woj. pomorskie	310
Ostrów , gm. Dziemiany, pow. kościerski, woj. pomorskie	311
Pierszczewo , gm. Stężyca, pow. kartuski, woj. pomorskie	312
Piła , gm. Gostycyn, pow. tucholski, woj. kujawsko-pomorskie	313
Pinczyn , gm. Zblewo, pow. starogardzki, woj. pomorskie	314
Pluskowęsy , gm. Kowalewo Pomorskie, pow. golubsko-dobrzyński, woj. kujawsko-pomorskie	316
Podjazy-Amalka , (d. Amaliental/Amalienthal), gm. Sulęczyno, pow. kartuski, woj. pomorskie	319
Pomyje , gm. Pelplin, pow. tczewski, woj. pomorskie	320
Przyrówko , gm. Gostycyn, pow. tucholski, woj. kujawsko-pomorskie	321
Radoszewo , gm. Puck, pow. pucki, woj. pomorskie	322
Radzyń Chełmiński , gm. loco, pow. grudziądzki, woj. kujawsko-pomorskie	323
Rajkowy , gm. Pelplin, pow. tczewski, woj. pomorskie	324
Rajkowy-Józefowo , gm. Pelplin, pow. tczewski, woj. pomorskie	326
Rętwiny , gm. Radomin, pow. golubsko-dobrzyński, woj. kujawsko-pomorskie	327
Ryńsk , gm. loco, pow. wąbrzeski, woj. kujawsko-pomorskie	329
Rzepiska , gm. Stężyca, pow. kartuski, woj. pomorskie	330
Rzucewo , gm. Puck, pow. pucki, woj. pomorskie	332

Sierakowice , gm. loco, pow. kartuski, woj. pomorskie	333
Sieromino (d. Żeromin), gm. Czarna Dąbrówka, pow. bytowski, woj. pomorskie	336
Skarszewy , gm. loco, pow. starogardzki, woj. pomorskie	337
Skorzewo , gm. Kościerzyna, pow. kościerski, woj. pomorskie	339
Skórcz , gm. loco, pow. starogardzki, woj. pomorskie	340
Smolno (d. Smolin), gm. Puck, pow. pucki, woj. pomorskie	350
Stanomin , gm. Dąbrowa Biskupia, pow. inowrocławski, woj. kujawsko-pomorskie	351
Stara Kiszewa , gm. loco, pow. kościerski, woj. pomorskie	353
Stary Las , gm. Starogard Gdański, pow. starogardzki, woj. pomorskie	354
Staw , gm. Papowo Biskupie, pow. chełmiński, woj. kujawsko-pomorskie	354
Stężycza , gm. loco, pow. kartuski, woj. pomorskie	355
Strzelno (d. Strzelin), gm. Puck, pow. pucki, woj. pomorskie	358
Topolinek , gm. Świecie, pow. świecki, woj. kujawsko-pomorskie	359
Topolno , gm. Pruszcz Pomorski, pow. świecki, woj. kujawsko-pomorskie	360
Toruń , gm. loco, pow. loco, woj. kujawsko-pomorskie	361
Trzebcz Szlachecki , gm. Kijewo Królewskie, pow. chełmiński, woj. kujawsko-pomorskie	363
Tuchola , gm. loco, pow. loco, woj. kujawsko-pomorskie	366
Turzno , gm. Łysomice, pow. toruński, woj. kujawsko-pomorskie	366
Vilaka (d. Marienhaus), gm. loco, Łotwa	367
Wabcz (Wapcz), gm. Stolno, pow. chełmiński, woj. kujawsko-pomorskie	372
Warlubie , gm. loco, pow. świecki, woj. kujawsko-pomorskie	377
Warszewice , gm. Łubianka, pow. toruński, woj. kujawsko-pomorskie	379
Wąbrzeźno (Wąbrzeźno-Wałycz), gm. loco, pow. loco, woj. kujawsko-pomorskie	380
Wejherowo , gm. loco, pow. loco, woj. pomorskie	382
Wielbark (d. Willenberg), gm. Malbork, pow. malborski, woj. pomorskie	383
Władysławowo (d. Wielka Wieś), gm. loco, pow. pucki, woj. pomorskie	384
Wszedzień , gm. Mogilno, pow. mogileński, woj. kujawsko-pomorskie	385
Wybcz , gm. Łubianka, pow. toruński, woj. kujawsko-pomorskie	386
Wygoda Łączyńska , gm. Stężycza, pow. kartuski, woj. pomorskie	387
Wymysłowo , gm. Łubianka, pow. toruński, woj. kujawsko-pomorskie	392
Wysoka , gm. Tuchola, pow. tucholski, woj. kujawsko-pomorskie	392
Żelewo , gm. Luzino, pow. wejherowski, woj. pomorskie	393
Żukowo , gm. loco, pow. kartuski, woj. pomorskie	404

Miejscowość nieznaną	
Nad rzeką Wieprz	407
Prusy Królewskie lub okolice Torunia	408
Znad Gopła	408
Miejscowość nieznaną	409
Kopie	
Baltimore , gm. (?), pow. (?), woj. (?)	412
Buszyn , gm. (?), pow. świecki (?), woj. kujawsko-pomorskie	412
Gawłowice , gm. Radzyń Chełmiński, pow. grudziądzki, woj. kujawsko-pomorskie	413
Grudziądz , gm. loco, pow. loco, woj. kujawsko-pomorskie	414
Grupa , gm. Dragacz, pow. świecki, woj. kujawsko-pomorskie	414
Powiatok , gm. (?), pow. grudziądzki (?), woj. kujawsko-pomorskie (?)	415
Ramoty/Rumotki , gm. Stary Targ, pow. sztumski, woj. pomorskie	415
Miejscowość nieznaną	416
Bibliografia	422
ANEKS NR 1	426
ANEKS NR 1 – Gotfryd Ossowski – Zabytki Przedhistoryczne Ziemi Polskiej, Seryja I, Prusy Królewskie. Aleksandra Kulesz – Indeks nazw geograficznych	
ANEKS NR 2	433
Gotfryd Ossowski – Mapa archeologiczna Prus Zachodnich z przyległymi częściami W. Księstwa Poznańskiego. Tekst objaśniający. Na podstawie badań dokonanych w latach 1875–1878, Kraków. Aleksandra Kulesz – Indeks miejsc przechowywania zabytków	



Kolekcja archeologiczna. Katalog



Zygmunt Działowski



Godfryd Ossowski



ks. Kazimierz Chmielecki

Wstęp

Piotr Guzyński

Gdy 16 marca 1875 roku na III Walnym Zebraniu Towarzystwa Moralnych Interesów Ludności Polskiej pod panowaniem pruskim Zygmunt Działowski z Mgowy składał swój wniosek dotyczący powołania towarzystwa naukowego dla Prus Zachodnich, postawił przed nim cel „przechowania wszelkich z prowincji pamiątek historyczno-naukowych” [„Gazeta Toruńska” 1875, nr 64]. Dokładnie dziewięć miesięcy później – 16 grudnia 1875 roku, na założycielskim zebraniu Towarzystwa Naukowego w Toruniu (TNT), które miało miejsce w hotelu Pod Trzema Koronami, potwierdzono gremialnie, że celem nowo powołanego Towarzystwa jest „zbieranie i przechowywanie wszelkich pamiątek i zabytków krajowych, mianowicie do przeszłości Ziem Pruskich się odnoszących, i przedmiotów naukowych, oraz pielęgnowanie nauk i umiejętności w języku polskim. Towarzystwo zajmować się będzie odczytami i rozprawami naukowymi, zbieraniem materiałów do swego muzeum i biblioteki...”, co zapisano w Ustawach Towarzystwa Naukowego w Toruniu w § 2 i 3 [RTNT 1878, t. 1, s. 85]. Aby móc realizować tak nakreślone zadania, w pierwszej kolejności należało zadbać o to, aby TNT miało m.in. swoje muzeum. Do jego powstania doszło już po niespełna roku. Drugie Walne Zebranie członków Towarzystwa Naukowego w Toruniu w dniu 20 listopada 1876 roku było połączone z uroczystością otwarcia muzeum zlokalizowanego w trzech wynajętych pokojach prywatnego mieszkania mieszczącego się przy ulicy Łaziennej 6. Muzeum TNT od samego początku swego istnienia mogło pochwalić się wyjątkowymi zbiorami, dotyczy to głównie Zbiorów B, czyli kolekcji archeologicznej. W Roczniku Towarzystwa Naukowego w Toruniu z 1878 roku czytamy: „Muzeum nasze, lubo tak młode, posiada skarby, mianowicie w urnach, jakimi się inne Muzea, od stu lat nawet na ziemiach pruskich istniejące, poszczycić nie mogą.” [RTNT 1878, t. 1, s. 5]. Natomiast Kazimierz Chmielecki w 1909 roku zauważa, że Dział archeologii przeddziejowej Muzeum TNT „najliczniej jest reprezentowany i zabytki w nim umieszczone bez wątpliwości największą mają wartość i najwyższe budzą zainteresowanie u zwiedzających.” [Chmielecki K. 1909b, s. 2]. Taki stan rzeczy zawdzięcza należy pracom Godfryda Ossowskiego, który przebadiał ponad 40 cmentarzysk, z czego 16 wykopaliskowo [Działowski Z. 1878, s. 11], oraz ks. dra Kazimierza Chmieleckiego, który swoje badania prowadził na początku XX wieku [Wawrzykowska B. 2002, s. 41]. Drugim źródłem, z którego Muzeum TNT pozyskiwało zbiory była hojność i wysoka świadomość społeczna i narodowa wielu depozytariuszy, którzy chętnie przekazywali do zbiorów zabytki archeologiczne gromadzone w prywatnych kolekcjach bądź znajdowane na gruntach znajdujących się w ich posiadaniu. Spisy depozytariuszy i wykazy nowo pozyskiwanych zbiorów publikowano regularnie w „Gazecie Toruńskiej” i Rocznikach Towarzystwa Naukowego w Toruniu.

Zbiory Muzeum TNT podzielone zostały na trzy działy: A – przyrodniczy, B – archeologii przedhistorycznej i C – zabytków historycznych [Działowski Z. 1878, s. 7–13]. Uporządkowaniem zbiorów archeologicznych, a następnie opracowaniem pierwszego inwentarza Muzeum TNT zajął się Godfryd Ossowski. W zbiorach Archiwum Państwowego w Toruniu znajduje się rękopis tego inwentarza datowany na marzec 1877 roku [APT, Akta TNT, sygn. 50]. Wydaje się on być dziełem niekompletnym bądź niedokończonym. Gdy porównamy zawarte w nim zapisy z numerami inwentarza, które podaje G. Ossowski w tekście objaśniającym do *Mapy archeologicznej Prus Zachodnich* [Ossowski G. 1881], zauważymy szereg rozbieżności dotyczących zwłaszcza znalezisk z miejscowości Chwarzno i Kloc. Inwentarz G. Ossowskiego nigdy nie doczekał się druku, jednak praca, jaką wykonał jest godna odnotowania. Zbiory działu B podzielił na dziewięć sekcji: I – czasy przedmetaliczne, II – czasy metaliczne, III – mogiły kamienne, IV – groby kamienne skrzynkowe (IV^a – lewy brzeg Wisły, IV^b – prawy brzeg Wisły), V – kamienie ustawiane, VI – urny grobowe odosobnione, VII – groby ciał niepalonych, VIII – kjökkenmöddingi (śmietniska przedhistoryczne) i IX – różności [Ossowski G. 1878, s. 45–46].

Taki podział zabytków archeologicznych zgromadzonych w Muzeum TNT zachował się praktycznie do początków XX wieku, kiedy to ks. dr Kazimierz Chmielecki uporządkował zbiory archeologiczne (Dział II – archeologii przedhistorycznej) zgodnie z zasadą podziału na trzy epoki: do sekcji I – zaliczył zabytki z epoki kamienia, do sekcji II – zabytki z epoki brązu, do sekcji III – zabytki z końca epoki brązu wykopane w grobach (okres halsztacki), do sekcji IV – zabytki z okresu lateńskiego i rzymskiego, do sekcji V – zabytki z okresu srebra siekanego (średniowiecze) i do sekcji VI – różności [Chmielecki K. 1909a, s. 135–189]. K. Chmielecki, porządkując zbiory według nowych zasad, zachował dla Działu II numerację zbiorów działu B nadaną

przez G. Ossowskiego, zmieniając jedynie przyporządkowanie do sekcji i jej wewnętrzną numerację. Inwentarz sporządzony przez ks. dra K. Chmieleckiego znany jest nam jedynie fragmentarycznie. W swojej pracy *Człowiek przedhistoryczny w Prusiech Zachodnich oraz Przewodniki po zbiorach Towarzystwa Naukowego w Toruniu* [Chmielecki K. 1909a] autor podaje podział zbiorów Działu II – archeologii przedhistorycznej i ich numerację wraz z podziałem na sekcje, ale numeracji w ramach sekcji już nie.

Po powrocie Rzeczypospolitej na mapę polityczną Europy i Torunia na mapę odrodzonej Polski nastał dla TNT trudny czas. Braki finansowe dawały się bardzo we znaki i coraz trudniej było utrzymać zbiory. Sytuacja była tak zła, że w 1923 roku podejmowano próby przekazania zbiorów do Towarzystwa Przyjaciół Nauk w Poznaniu, co na szczęście nie doszło do skutku [Wawrzykowska B. 2002, s. 40–42]. Towarzystwo nie mogło liczyć na pomoc ze strony magistratu, który przejął już opiekę nad zbiorami Städtisches Museum, ale nie wykazywał nimi praktycznie żadnego zainteresowania. W wyniku zabiegów, a nawet nacisków, jakie na władze miejskie wywierało Starostwo Krajowe Pomorskie, Instytut Bałtycki, a także przedstawiciele świata kultury i nauki, doprowadzono do tego, że w 1929 roku utworzono etat kustosa Muzeum Miejskiego, na który został przyjęty dr Gwido Chmarzyński. W następnym roku zbiory TNT jako depozyt połączono w ramach Muzeum Miejskiego z byłymi zbiorami Städtisches Museum [Wawrzykowska B. 2002, s. 42].

Rok 1930 możemy zatem traktować jako moment, w którym definitywnie zakończyło się kształtowanie kolekcji archeologicznej gromadzonej przez TNT, chociaż faktycznie miało to już miejsce wraz z wybuchem I wojny światowej. Z jednej strony możemy odczuwać pewien żal, że kolekcja z takimi wspaniałymi tradycjami, znana i uznana w Europie nie znalazła warunków do rozwoju w początkach II Rzeczypospolitej, zwłaszcza że działalność TNT cechowała staranność i pieczołowitość o zachowanie polskości. Z drugiej jednak strony eksponaty archeologiczne są tą częścią zbiorów TNT, która najlepiej zachowała swój pierwotny charakter i może dziś stanowić znakomity przykład zwartej, stworzonej praktycznie w ciągu 40 lat muzealnej kolekcji archeologicznej.

W okresie międzywojennym kolekcja archeologiczna TNT doczekała się co prawda Katalogu wstępnego zbiorów [APT, AmT D sygn. 3383, s. 3], jednak po wojnie nie powrócono do tego tematu. W latach 1950–1957 ówczesny kustosz Działu Prehistorycznego Bonifacy Zielonka zidentyfikował i zinwentaryzował większość zabytków ocalałych po II wojnie światowej, w tym zbiory z kolekcji TNT. Od tamtego czasu nie były one jednak przedmiotem bardziej kompleksowych prac.

Oddajemy w ręce Czytelników katalog, który jest wyrazem hołdu i uznania dla inspiratorów i twórców Muzeum TNT, a zwłaszcza dla Zygmunta Działowskiego, Godfryda Ossowskiego i ks. dra Kazimierza Chmieleckiego, którzy stworzyli kolekcję archeologiczną znaną i docenianą w Europie. Zabytki zgromadzone przez Z. Działowskiego i G. Ossowskiego prezentowane były na *Exposition Universelle de 1878. Sciences Anthropologiques* w Paryżu oraz na *Ausstellung Prähistorischer und Anthropologischer Funde Deutschlands* w Berlinie w 1880 r. Stały się też bazą źródłową dla takich publikacji, jak *Zabytki przedhistoryczne ziem polskich, seryja I, Prusy Królewskie* [Ossowski G. 1879b] i wydana w Paryżu *Mapa archeologiczna Prus Zachodnich (dawniej Królewskich) z przyległymi częściami W. Ks. Poznańskiego*, uzupełniona rok później o tekst objaśniający, wydany w Krakowie [Ossowski G. 1881]. Zdobyła ona uznanie w świecie naukowym, czego najlepszym dowodem jest szereg podziękowań za otrzymanie egzemplarza dzieła, jakie napłynęły do TNT z muzeów, bibliotek i towarzystw naukowych z Polski i Europy (Norymberga, Monachium, Gdańsk, Sztokholm, Królewiec, Kopenhaga, Wiedeń, Lion, Bruksela, Londyn, Lizbona i in.) [Chmielecki K. 1909b, s. 5–6].

Jesteśmy przekonani, że zgromadzenie w jednym wydawnictwie informacji o kolekcji archeologicznej TNT przyczyni się do szerszego zainteresowania nią zarówno pasjonatów, jak i specjalistów z zakresu archeologii czy historii muzealnictwa, zwłaszcza że mimo upływu lat ma ona wciąż wiele do zaoferowania.

Tworząc katalog postanowiliśmy zaprezentować zabytki według miejsca ich pochodzenia. Miejscowości podano w porządku alfabetycznym, według obecnie obowiązującego nazewnictwa i przynależności administracyjnej (tam, gdzie jest to konieczne podano również nazwy dawne). W ramach miejscowości zbiory prezentowane są zgodnie ze stanowiskami, z jakich pochodzą i według chronologii. Pełna nota katalogowa składa się z następujących punktów: 1 – rok badań i ich autor; 2 – rodzaj stanowiska; 3 – opis zabytku i wymiary; 4 – chronologia; 5 – numer inwentarza Muzeum Okręgowego w Toruniu; 6 – numer inwentarza Muzeum Towarzystwa Naukowego w Toruniu; 7 – literatura; 8 – uwagi. Jeśli nie posiadaliśmy jakichś informacji, odpowiedni punkt został pominięty. Wyjątkiem są punkty 1 i 2 – tu pojawia się określenie „Nieznane”, co zostało podyktowane koniecznością wyraźnego oddzielenia od siebie materiałów z różnych stanowisk albo różnych badań. W punkcie 4 podajemy datowanie tak dokładne jak było to możliwe. Zastosowane określenia i skróty należy odczytywać następująco:

- neolit – ok. 5500/5400–2400/2200 lat p.n.e.
 - kultura pucharów lejkowatych – ok. 4200–2800 lat p.n.e.
 - kultura amfor kulistych – ok. 3500–2300 lat p.n.e.
 - kultura ceramiki sznurowej – ok. 2900–2200/2000 lat p.n.e.
 - kultura rzucewska – ok. 2900–2000 lat p.n.e.
- wczesna epoka brązu (I i II okres epoki brązu) – ok. 2400/2200–1600/1500 lat p.n.e.

- środkowa epoka brązu (III okres epoki brązu) – ok. 1500–1000 lat p.n.e.
- młodsza (późna) epoka brązu (IV i V okres epoki brązu) – 1000–750 lat p.n.e.
- Ha (okres halsztacki) – 750–400 lat p.n.e.
- HaC – 750–550 lat p.n.e.
- HaD – 550–400 lat p.n.e.
- Lt (okres lateński) – 400–200 lat p.n.e.
- LtA – 400–300 lat p.n.e.
- LtB – 300–200 lat p.n.e.
- MOPR (młodszy okres przedrzymski) – ok. 200 r. p.n.e. – pocz. I w. n.e.
- MOPR A₁ – ok. 200–120 r. p.n.e.
- MOPR A₂ – 120–60 r. p.n.e.
- MOPR A₂–A₃ – 120 r. p.n.e. – pocz. I w. n.e.
- MOPR–OR – ok. 200 r. p.n.e. – 370/380 r. n.e.
- OR (okres rzymski) – pocz. I w. n.e. – 370/380 r. n.e.
- OR B_{1a} – pocz. I w. n.e. – 25/30 r. n.e.
- OR B₁ – pocz. I w. n.e. – 80 r. n.e.
- OR B₁–C_{1a} – pocz. I w. n.e. – 210/230 r. n.e.
- OR B₁–C_{1b} – pocz. I w. n.e. – 260/270 r. n.e.
- OR B_{2b} – 110/120 r. n.e. – 160 r. n.e.
- OR B_{2b}–B_{2/c1} (110/120 r. n.e. – 200 r. n.e.)
- OR C – 160 r. n.e. – 370/380 r. n.e.
- OR C₂ – (260/270 r. n.e. – 300/310 r. n.e.)
- OR B₁–D – pocz. I w. n.e. – ok. 450 r. n.e.

W punkcie 6 mogą pojawić się dwa numery inwentarza, zdarza się to w tych przypadkach, gdy znamy numerację zarówno według inwentaryzacji G. Ossowskiego, jak i K. Chmieleckiego. W punkcie 8 obok różnych innych uwag podano informację o tym, które zabytki były prezentowane na *Exposition Universelle de 1878. Sciences Anthropologiques* w Paryżu oraz na *Ausstellung Prähistorischer und Anthropologischer Funde Deutschlands* w Berlinie w 1880 roku. Na końcu każdej noty widnieją inicjały jej autora: Bielińska-Majewska (B.B.M.), Leszek Kucharski (L.K.), Ewa Bokiniec (E.B.), Romualda Uziębło (R.U.).

Oddzielną kategorią zabytków publikowaną w katalogu są archiwalne metryczki Muzeum Towarzystwa Naukowego w Toruniu. W większości przypadków zachowały się zabytki, których opisy znajdujemy na metryczkach – wówczas informację o metryczce umieszczono w uwagach (punkt 8), podając jej numer w inwentarzu Muzeum Okręgowego w Toruniu. Zdarza się, iż zachowały się metryczki, a nie zachował się lub nie został zidentyfikowany zabytek. W takich przypadkach sporządzono notę na podstawie dostępnych danych archiwalnych.

Przejawem troski o powierzone Muzeum TNT zabytki są naczynia ceramiczne, które zostały jeszcze w XIX wieku oplecione drutem w celu utrzymania ich kształtu i zabezpieczenia spękanych ścianek przed dalszą destrukcją. Innym świadectwem tego, że myśl konserwatorska nie była obca działaczom TNT są gipsowe kopie kilkunastu narzędzi kamiennych i krzemienych, których oryginały wchodziły w skład innych, często prywatnych kolekcji. Dziś uznane już za zabytki są również obecne w katalogu jako integralna część kolekcji archeologicznej TNT.

Do katalogu dołączone zostały dwa aneksy. Pierwszy to indeks nazw geograficznych do pracy G. Ossowskiego *Zabytki przedhistoryczne ziem polskich, seryja I, Prusy Królewskie* [1879b]. Drugi to indeks miejsc przechowywania zabytków opisanych przez G. Ossowskiego w dziele *Mapa archeologiczna Prus Zachodnich (dawniej Królewskich) z przyległymi częściami W. Ks. Poznańskiego. Tekst objaśniający* [1881]. Okazały się one bardzo pomocne, a chwilami niezastąpione w pracach nad niniejszym katalogiem, dlatego włączono je do publikacji w nadziei, że staną się pomocnymi narzędziami również dla innych autorów i badaczy.

Kilkuletnia praca związana z przygotowaniem niniejszego katalogu, obejmująca konserwację, identyfikację i opracowanie zbiorów, oprócz wydawnictwa, które trzymają Państwo w rękach, przyniosła owoce w postaci uporządkowania materiału i zidentyfikowania wielu zabytków, a nawet stanowisk. Teraz, gdy jesteśmy u końca naszej pracy, nie sposób nie odczuwać dużej satysfakcji wypływającej z poczucia, że jest się częścią pewnej historii, którą niemal 145 lat temu zaczęli pisać działacze Towarzystwa Naukowego w Toruniu z Zygmuntem Działowskim na czele. Historii, która miała chwile chwały i chwile zwątpienia, ale była i pozostaje ważną częścią dziedzictwa kulturowego Torunia, Prus Królewskich i Polski.

Serdecznie dziękuję moim Koleżankom i Kolegom za ich wytrwałą pracę i cierpliwe znoszenie (nad)gorliwości redaktora w dociekaniu i ustalaniu faktów, dat i miejsc.

Autorami not są:

Beata Bielińska-Majewska – zbiory epoki kamienia i wczesnej epoki brązu

Leszek Kucharski – zbiory epoki brązu, okresu halsztackiego i wczesnego okresu lateńskiego

Ewa Bokiniec – zbiory późnego okresu lateńskiego i okresu wpływów rzymskich

Romualda Uziembło – zbiory z okresu wczesnego średniowiecza, średniowiecza i czasów nowożytnych

Prace konserwatorskie wykonali:

Violetta Stawska – zabytki metalowe

Ewa Brewka – archiwalne metryczki TNT

Piotr Gużyński – zabytki ceramiczne

Autorami zdjęć są:

Piotr Gużyński i Krzysztof Deczyński

Autorką indeksów publikowanych w aneksach jest:

Aleksandra Kulesz

Szczególne podziękowania chciałbym skierować... do nieba, mam nadzieję, że właśnie tam jest nieodżałowana Bogusława Wawrzykowska, osoba, dzięki której zainteresowałem się kolekcją archeologiczną TNT. Gdy na początku obecnego wieku pomagałem „Pani Bogusi” w przygotowaniu wystawy, konferencji i wydawnictwa związanego ze 140-leciem muzealnych zbiorów archeologicznych w Toruniu, miałem możliwość odkrycia i zachwycenia się postaciami Zygmunta Działowskiego, Godfryda Ossowskiego, ks. Kazimierza Chmieleckiego i innych członków TNT oraz ich działalnością. Poczułem wtedy dumę płynącą z faktu, że w jakiś sposób kontynuuję wraz z całym Działem Archeologii MOT ich dzieło, poczułem również odpowiedzialność za spuściznę i dziedzictwo, jakie nam zostawili. Publikacja ta jest próbą ocalenia części ich dokonań na polu archeologii i muzealnictwa, na ile udolną – pozostawiam ocenie Państwa.



Katalog

Barka gm. Skarszewy, pow. starogardzki, woj. pomorskie

1. 1876, G. Ossowski.
 2. Zniszczone cmentarzysko grobów skrzynkowych.
 3. Fragment szyjki urny twarzowej z pionowym, listewkowatym uszkiem z dwoma otworami do kolczyków (w jednym otworze zachowany fragment brązowego drutu). Powierzchnia gładzona, barwa brunatna. Wymiary – 4,5 x 3,5 cm.
 4. HaD–LtA.
 5. MT/A/1086–1.
 6. TNT Zb. B Nr 183, Skc. IV^a Nr 176.
 7. G. Ossowski 1879b, s. 65; G. Ossowski 1881, s. 49–50; M. Kwapiński 1999, s. 13.
(L.K.)
-
3. Fragment szyjki urny twarzowej z pionowym, listewkowatym uszkiem z dwoma otworami do kolczyków. Powierzchnia gładzona, barwa ciemnoszara. Wymiary – 5,6 x 3,95 cm.
 4. HaD–LtA.
 5. MT/A/1086–2.
 6. TNT Zb. B Nr 183, Skc. IV^a Nr 176.
 7. G. Ossowski 1879b, s. 65; G. Ossowski 1881, s. 49–50; M. Kwapiński 1999, s. 13.
(L.K.)



MT/A/1086–1 oraz MT/A/1086–2

3. Fragment miski kształtu wycinka kuli z krótką, słabo wyodrębnioną szyjką i krawędzią wylewu lekko odchyloną na zewnątrz. Powierzchnia gładzona, barwa brunatna.
 4. HaD-LtA.
 5. MT/A/1131-2.
 6. TNT Zb. B Nr 186 Skc. IV^a Nr 179.
 7. G. Ossowski 1879b, s. 65; G. Ossowski 1881, s. 49-50.
(L.K.)
-
3. Fragmenty naczynia baniastego z plastycznym guzem. Powierzchnia dolnej części chropowata, górnej gładzona; barwa brunatna.
 4. HaD-LtA.
 5. MT/A/1131-3.
 6. TNT Zb. B Nr 186, Skc. IV^a Nr 179.
 7. G. Ossowski 1879b, s. 65; G. Ossowski 1881, s. 49-50.
(L.K.)
-
3. Fragment mocno skorodowanego, okrągłego drutu żelaznego, być może naszyjnika.
 4. HaD-LtA.
 5. MT/A/1131-4.
 6. TNT Zb. B Nr 186, Skc. IV^a Nr 179.
 7. G. Ossowski 1879b, s. 65; G. Ossowski 1881, s. 49-50.
(L.K.)
-
3. Fragment brzuśca i szyjki naczynia glinianego, zdobionego poziomym szeregiem odciskanych kótek, a poniżej falistym pasmem podwójnych dołków. Powierzchnia gładzona, barwa ciemnobrunatna.
 4. HaD-LtA.
 5. MT/A/2386.
 6. TNT Zb. B Nr 185, Skc. IV^a Nr 178.
 7. G. Ossowski 1879b, s. 65; G. Ossowski 1881, s. 49-50.
(L.K.)



MT/A/2386

Barłożno gm. Skórcz, pow. starogardzki, woj. pomorskie

1. **1873–1876.**
2. **Znalezisko przypadkowe, na polu.**
3. Topór kamienny, na obuchu i ostrzu widoczne obtłuczenia, powierzchnia lekko chropowata. Długość – 8 cm; szerokość – 4,3 cm; wysokość obucha – 5,2 cm; szerokość obucha – 5,3 cm; długość ostrza – 5,8 cm; średnica otworu – 1,7–2 cm.
4. Neolit.
5. **MT/A/886.**
6. TNT Zb. B Nr 547, Skc. I Nr 20.
7. G. Ossowski 1881, s. 102; K. Chmielecki 1909b, s. 17.
8. Zabytek prezentowany na *Exposition Universelle de 1878. Sciences Anthropologiques* w Paryżu oraz na *Ausstellung Prähistorischer und Anthropologischer Funde Deutschlands* w Berlinie w 1880 r.
(B.B.M.)



1. **1875, dar nauczyciela J. Machnikowskiego.**
2. **Zniszczone cmentarzysko grobów skrzynkowych.**
3. Naczynie gruszkowate z wysoką, zwężającą się ku górze szyjką, krawędzią wylewu odchylającą się na zewnątrz i wyodrębnionym, płaskim dnem. U nasady szyjki plastyczna listwa dookólna, karbowana ukośnie oraz dwa plastyczne guzki. Powierzchnia brzuśca chropowata, szyjki gładzona; barwa brunatna. Wysokość – 27 cm; średnica wylewu – 16,1 cm; średnica brzuśca – 25,5 cm; średnica dna – 10,7–10,9 cm.

4. HaD–LtA.
5. MT/A/1634.
6. TNT Zb. B Nr 117, Skc. IV^a Nr 110.
7. G. Ossowski 1881, s. 43, 102, 110.
(L.K.)



MT/A/1634

1. 1873–1876.
2. Znajdźisko luźne.
3. Osełka kamienna w kształcie sztabki o przekroju prostokątnym, przy jednym z końców otwór przewiercony przez szerszy bok. Długość – 10 cm; szerokość boków – 2,4 i 2,6 cm; średnica otworu – 0,5–0,8 cm.
4. X–XII w.
5. MT/A/16.
6. TNT Zb. B Nr 567, Skc. I Nr 40.
7. G. Ossowski 1881, s. 102; A. Lissauer 1887, s. 43.
(R.U.)



MT/A/16

Belno gm. Jeżewo, pow. świecki, woj. kujawsko-pomorskie

1. 1875, dar E. Parczewskiego.
2. Zniszczone cmentarzysko grobów skrzynkowych.
3. Fragment dolnej części naczynia glinianego zdobionego ornamentem kątowym podwójnych i potrójnych linii rytych. Powierzchnia gładzona, barwa szara.
4. HaD-LtA.
5. MT/A/2901.
6. TNT Zb. B Nr 88, Skc IV^a Nr 81.
7. G. Ossowski 1879b, s. 79, Tab. XI:3, s.15; G. Ossowski 1981; s. 38, M. Kwapiński 1999, s. 14.
(L.K.)



MT/A/2901

1. 1877, dar Aleksandra Brzostowskiego.
2. Zniszczone cmentarzysko grobów skrzynkowych.
3. Małe naczynie kształtu gruszkowatego, z niewyodrębnioną, zwężającą się szyjką, u nasady której podwójna dookólna linia ryta w obramowaniu krótkich, ukośnych kresek z odchodzącymi w dół pięcioma symetrycznymi, trójliniowymi, rytymi pasmami w układzie wachlarzowatym. Ornament inkrustowany. Dno małe, słabo wyodrębnione, lekko wypukłe. Powierzchnia gładzona, barwa ciemnoszara. Wysokość – 10,1 cm, średnica wylewu – 4,9 cm; średnica brzuśca – 10,3 cm; średnica dna – 4,8 cm.
4. HaD–LtA.
5. MT/A/1607.
6. TNT Zb. B Nr 347, Skc. IV^a Nr 340.
7. G. Ossowski 1879b, s. 92, Tab. XXIV–C:11, s. 39; G. Ossowski 1881, s. 59; G. Ossowski 1892, s. 276–278; M. Kwapiński 1999, s. 18–19.
8. W komplecie z pokrywką MT/A/2209. Archiwalna metryczka TNT – MT/A/M/48, 1/2011. Zabytek prezentowany na *Exposition Universelle de 1878. Sciences Anthropologiques* w Paryżu oraz na *Ausstellung Prähistorischer und Anthropologischer Funde Deutschlands* w Berlinie w 1880 r.
(L.K.)
3. Pokrywka stożkowata z zakładką wpuszczaną. Ornament jodełkowy w postaci dwóch okręgów z czterema liniami pionowymi biegnącymi od wierzchołka do górnego okręgu oraz ośmioma między okręgami. Całość ornamentu inkrustowana. Powierzchnia gładzona, barwa ciemnoszara. Wysokość – 5,2 cm; średnica pokrywki – 7,2 cm.
4. HaD–LtA.
5. MT/A/2209.
6. Zb. B Nr 347, Skc. IV^a Nr 340 (Skc. I Nr 386).
7. G. Ossowski 1879b, s. 92, Tab. XXIV–C:11, s. 39; G. Ossowski 1881, s. 59; G. Ossowski 1892, s. 276–278; M. Kwapiński 1999, s. 18–19.
8. W komplecie z naczyniem MT/A/1607. Archiwalna metryczka TNT – MT/A/M/48, 1/2011. Zabytek prezentowany na *Exposition Universelle de 1878. Sciences Anthropologiques* w Paryżu oraz na *Ausstellung Prähistorischer und Anthropologischer Funde Deutschlands* w Berlinie w 1880 r.
(L.K.)

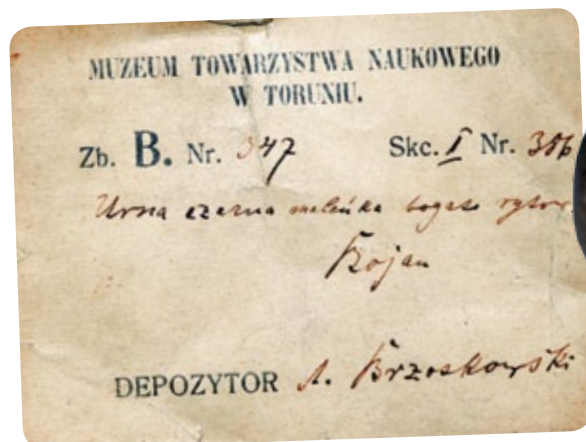

MT/A/1607 oraz MT/A/2209

Bralewnica gm. Kęsowo, pow. tucholski, woj. kujawsko-pomorskie

1. 1877, G. Ossowski.
2. Cmentarzysko grobów skrzynkowych.

Grób 1

3. Pokrywka kształtu wycinka kuli z pierścieniową zakładką wpuszczaną, niewystającą poza krawędź. Powierzchnia zdobiona podwójną linią rytą w obramowaniu krótkich, pionowych kresek, krzyżującą się na wierzchołku. Powierzchnia gładzona, barwa ciemnoszara. Wysokość – 4,7 cm; średnica pokrywki – 11,9 cm.
4. HaD–LtA.
5. MT/A/1899–2.
6. TNT Zb. B Nr 74, Skc. IV^a Nr 67 (Skc. II Nr 113).
7. G. Ossowski 1879b, s. 76–77, Tab. IX:13a–c, s. 13, G. Ossowski 1881, s. 36; M. Kwapiński 1999, s. 25.
8. Archiwalna metryczka TNT – MT/A/M/50, 4/2011.

(L.K.)



MT/A/1899–2

Grób 2

3. Płaska pokrywka z pierścieniowatą zakładką wpuszczaną, lekko zwężającą się ku dołowi. Powierzchnia gładzona, barwa brunatna. Wysokość – 2,6 cm; średnica pokrywki – 10,7 cm.
4. HaD–LtA.
5. MT/A/1899–1.
6. TNT Zb. B Nr 76, Skc. IV^a Nr 69.
7. G. Ossowski 1879b, s. 76–77, Tab. IX:14, s. 13; G. Ossowski 1881, s. 36.
(L.K.)



MT/A/1899–1

Grób 5

3. Baniaste naczynie kształtu gruszkowatego, o niewyodrębnionej, zwężającej się ku górze szyjce i lekko pogrubionej krawędzi wylewu. Dno lekko wypukłe, wyodrębnione. W górnej części brzuśca ornament ryty w postaci poziomej linii, nad którą grupy potrójnych kątów wsuwanych przeciętych pionową kreską, a poniżej grupy trzech pionowych kresek (trzy z nich połączone są na dole linią poziomą). Powierzchnia gładzona, barwa ciemnoszara. Rekonstruowana wysokość – 27,5 cm; rekonstruowana średnica wylewu – 12–12,3 cm; średnica brzuśca – 32,5 cm; średnica dna – 9,7–9,8 cm.
4. HaD–LtA.
5. MT/A/2380–1.
6. TNT Zb. B Nr 79, Skc. IV^a Nr 72 (Skc. II Nr 118).
7. G. Ossowski 1879b, s. 76–77, Tab. IX:19, s. 14; G. Ossowski 1881, s. 36; M. Kwapiński 1999, s. 25.
8. Archiwalna metryczka TNT – MT/A/M/50, 5/2011.
(L.K.)

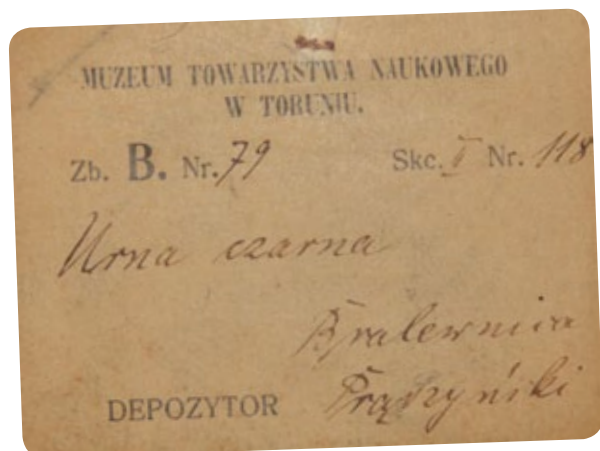

MT/A/2380–1

3. Około $\frac{2}{3}$ naczynia (brak dna, części przydennej i wylewu) o kulistym brzuścu i zwężającej się ku górze szyjce, u nasady której dookólny rząd krótkich ukośnych kresiek, a poniżej podwójne skośne i potrójne pionowe linie ryte w obramowaniu krótkich, ukośnych kresiek w układzie wachlarzowatym. Powierzchnia gładzona, barwa czarna. Zachowana wysokość – 19,5 cm; rekonstruowana średnica wylewu – 10,65 cm; średnica brzuśca – 23,5–25 cm.
4. HaD–LtA.
5. MT/A/2392.
6. TNT Zb. B Nr 83, Skc. IV^a Nr 76.
7. G. Ossowski 1879a, s. 76–77, Tab. IX:18, s. 14; G. Ossowski 1881, s. 36; M. Kwapiński 1999, s. 25.

(L.K.)



MT/A/2392

Grób 6

3. Dolna część (od dna do załomu brzuśca) grubościennego naczynia o powierzchni chropowatej, barwa brunatno-ceglasta. Rekonstruowana średnica dna – 10 cm.
4. HaD–LtA.
5. MT/A/2396.
6. TNT Zb. B Nr 81, Skc. IV^a Nr 74 (Skc. II Nr 120).
7. G. Ossowski 1879b, s. 76–77; G. Ossowski 1881, s. 36.
8. Archiwalna metryczka TNT – MT/A/M/50, 1/2011.

(L.K.)

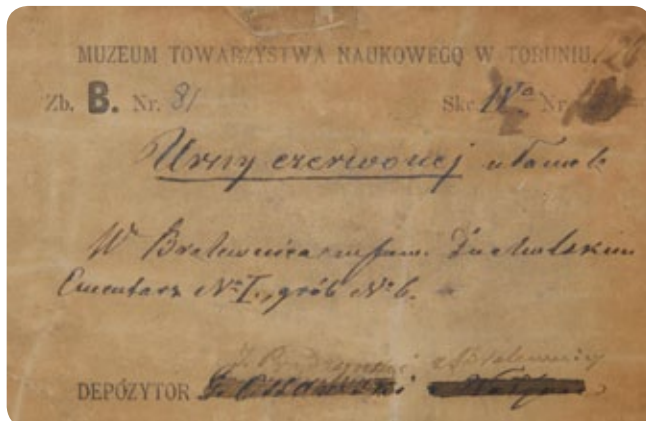

MT/A/2396

3. Płaska pokrywka z zakładką wpuszczaną (nie zachowała się). Powierzchnia gładzona, barwa jasnobrunatna. Zachowana wysokość – 1,1 cm; średnica pokrywki – 13,7 cm.
4. HaD–LtA.
5. MT/A/1663.
6. TNT Zb. B Nr 82, Skc. IV^a Nr 75.
7. G. Ossowski 1879a, s. 76–77, Tab. IX:20 a–b, s. 14; G. Ossowski 1881, s. 36.
(L.K.)

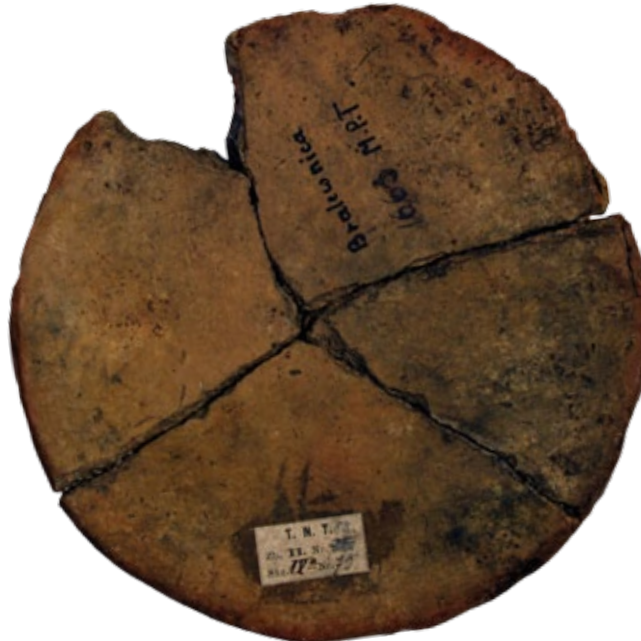

MT/A/1663

Bez możliwości określenia przynależności do konkretnego grobu

3. Niecharakterystyczne fragmenty naczynia o powierzchni gładzonej, barwa ceglasta.
4. HaD–LtA.
5. MT/A/1344–1.
6. TNT Zb. B Nr 83, Skc. IV^a Nr 76 (Skc. II Nr 122).
7. G. Ossowski 1879b, s. 76–77; G. Ossowski 1881, s. 36.
8. Archiwalna metryczka TNT – MT/A/M/50, 3/2011.
(L.K.)

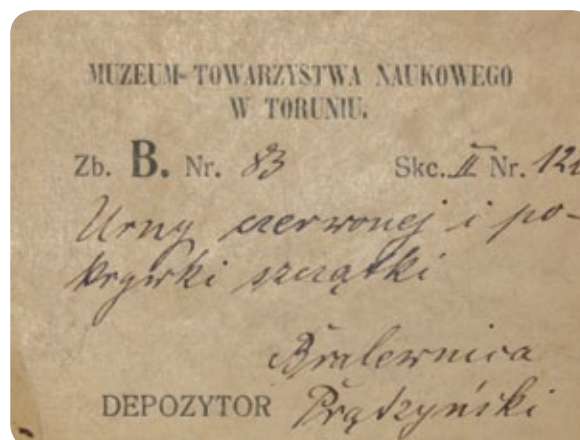

- 3 Dwa fragmenty pokrywki prawdopodobnie płaskiej, z pierścieniową zakładką wpuszczaną. Powierzchnia gładzona, barwa szaro-brunatna.
 - 4 HaD-LtA.
 - 5 MT/A/1344-2.
 - 6 TNT Zb. B Nr 83, Skc. IV^a Nr 76 (Skc. II Nr 122).
 - 7 G. Ossowski 1879b, s. 76-77; G. Ossowski 1881, s. 36.
 - 8 Archiwalna metryczka TNT – MT/A/M/50, 3/2011.
(L.K.)
-
3. Fragment popielnicy. Barwa czerwona.
 4. HaD-LtA.
 6. TNT Zb. B Nr 78, Skc. IV^a Nr 71 (Skc. II Nr 117).
 7. G. Ossowski 1879b, s. 76-77; G. Ossowski 1881, s. 36.
 8. Archiwalna metryczka TNT – MT/A/M/50, 2/2011. Zaginął.
(L.K.)

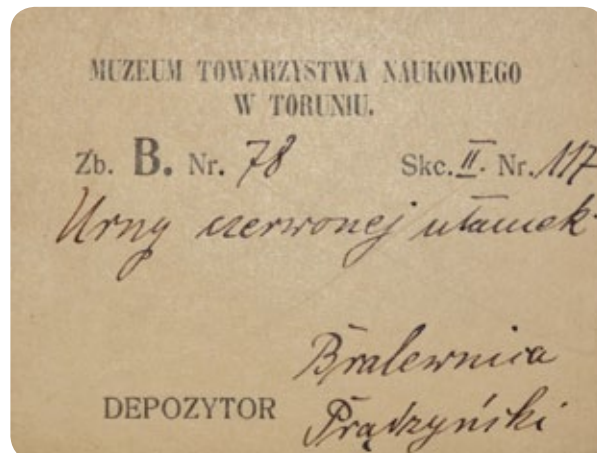

1. 1878, G. Ossowski.
2. Cmentarzysko grobów skrzynkowych i kloszowych.

Grób skrzynkowy (G. Ossowski 1879b, Tab. XXXVIII:1-2)

3. Duże naczynie gruszkowate z niewyodrębnioną, zwężającą się ku górze szyjką, krawędzią wylewu odchylającą się na zewnątrz i wyodrębnionym, płaskim dnem. Powierzchnia gładzona, barwa brunatno-ceglasta. Wysokość – 29,5 cm; rekonstruowana średnica wylewu – 17 cm; średnica dna – 10,7–11,5 cm; średnica brzuśca – 28,5 cm.
4. HaD-LtA.
5. MT/A/2210-1.
6. TNT Zb. B Nr 615, Skc. II Nr 527.
7. G. Ossowski 1879b, s. 129–133, Tab. XXXVIII:6, s. 54; G. Ossowski 1881, s. 67.
8. Archiwalna metryczka TNT – MT/A/M/45, 2/2011.

(L.K.)

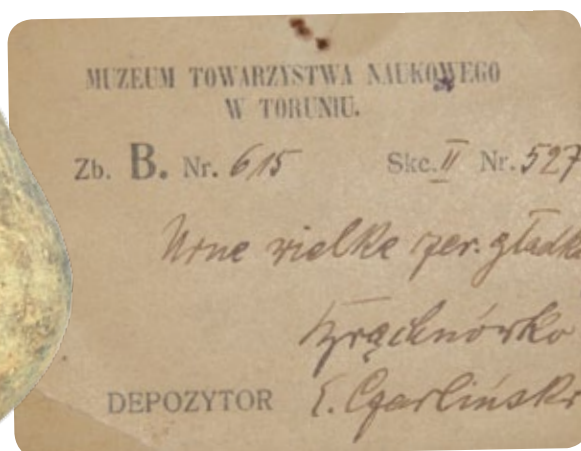

MT/A/2210-1

- 3 Naczynie baniaste z niewyodrębnioną, zwężającą się ku górze szyjką i słabo wyodrębnionym, płaskim dnem. Szyjka i wylew rekonstruowane. Powierzchnia gładzona, barwa jasnobrunatna. Rekonstruowana wysokość – 16 cm; rekonstruowana średnica wylewu – 10,4 cm; rekonstruowana średnica brzośca – 17,3–17,6 cm; średnica dna – 7,6–8,1 cm.
4. HaD–LtA.
5. [MT/A/2210–2.](#)
7. G. Ossowski 1879b, s. 129–133, Tab. XXXVIII:5, s. 53; G. Ossowski 1881, s. 67.
(L.K.)



MT/A/2210–2

3. Fragmenty smukłego, szerokootworowego naczynia z wyodrębnioną, lekko zwężającą się ku górze szyjką, wylewem odchylonym na zewnątrz i małym taśmowatym uchem (uchami?) u jej nasady. Dno wyodrębnione, płaskie. Powierzchnia chropowata, barwa ceglasta. Rekonstruowana wysokość – 25 cm; średnica dna – 9,4 cm.
4. HaD–LtA.
5. [MT/A/2210–4.](#)
7. G. Ossowski 1879b, s. 129–133; G. Ossowski 1881, s. 67.
(L.K.)



MT/A/2210–4

3. Niewielkie, przysadziste naczynie z krótką, zwężającą się ku górze szyjką i wylewem odchylonym na zewnątrz. U nasady szyjki pozioma linia ryta, a pod nią półkola utworzone z potrójnej linii rytej. Powierzchnia gładzona, barwa czarna. Rekonstruowana wysokość – 12,9 cm; rekonstruowana średnica wylewu – 11,7 cm; średnica brzuśca – 17,1 cm; średnica dna – 6 cm.
4. HaD–LtA.
5. MT/A/2212–1.
7. G. Ossowski 1879b, s. 129–133, Tab. XXXVIII:8, 8a, s. 54; G. Ossowski 1881, s. 67.
(L.K.)



MT/A/2212–1

Grób kloszowy nr 1

3. Przysadziste naczynie z wysoką, wyodrębnioną, zwężającą się ku górze szyjką, wylewem odchylonym na zewnątrz i słabo wyodrębnionym, lekko wklęsłym dnem. U nasady szyjki pozioma plastyczna listwa z ukośnymi nacięciami i trzy pseudoucha z zakończeniami w formie zwisających ukośnie odnóg. Powierzchnia brzuśca chropowata, szyjka gładzona; barwa brzuśca brunatna, szyjki – czarna. Zachowana wysokość – 21,9 cm; średnica brzuśca – 17,1 cm; średnica dna – 9 cm.
4. LtA–B.
5. MT/A/2168.
7. G. Ossowski 1879b, s. 129–133, Tab. XXX:3, 3a, s. 46;
G. Ossowski 1881, s. 67.
(L.K.)



MT/A/2168

Grób kloszowy nr 7

3. Baniaste naczynie z szyjką zwężającą się ku górze i słabo wyodrębnionym, płaskim dnem. Powierzchnia brzuśca chropowata, szyjki gładzona; barwa brunatna. Zachowana wysokość – 27,5 cm; średnica brzuśca – 30,2 cm; średnica dna – 13,7–14,1 cm.
4. LtA–B.
5. MT/A/2211–1.
6. TNT Zb. B Nr 611, Skc. II Nr 523.
7. G. Ossowski 1879b, s. 129–133, Tab. XXX:9, s. 46; G. Ossowski 1881, s. 67.
8. Archiwalna metryczka TNT – MT/A/M/45, 3/2011.
(L.K.)



MT/A/2211–1

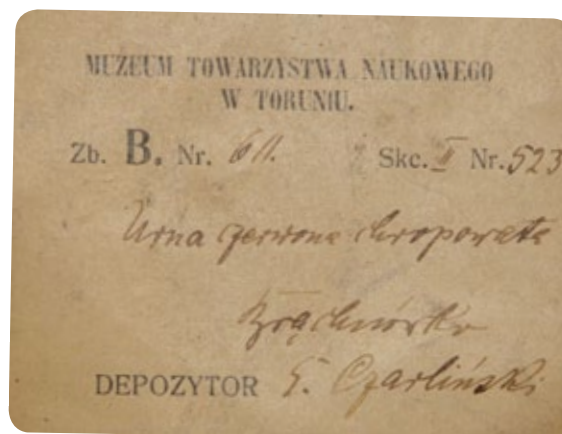

Grób kloszowy nr 8

3. Fragment przysadzistego dzbana ze słabo wyodrębnioną, wysoką, zwężającą się ku górze szyjką (część szyjki i wylew nie zachowały się), niewyodrębnionym, płaskim dnem i długim, taśmowatym uchem (zachowana jedynie dolna część). Powierzchnia gładzona, barwa czarna. Zachowana wysokość – 9,3 cm; średnica brzuśca – 12,5 cm; średnica dna – 4,95 cm.
4. LtA–B.
5. MT/A/2160.
7. G. Ossowski 1879b, s. 129–133, Tab. XXX:12, s. 46–47; G. Ossowski 1881, s. 67.
(L.K.)



MT/A/2160

Bez możliwości określenia przynależności do konkretnego grobu

3. Fragmenty różnych naczyń (m.in. misek, klosza).
4. HaD–LtB.
5. **MT/A/1128.**
6. TNT Zb. B nr 582, Skc. (?)
7. G. Ossowski 1879b, s. 129–133; Ossowski 1881, s. 67.
(L.K.)

3. Fragmenty pokrywy z pierścieniową zakładką wpuszczaną.
Powierzchnia gładzona, barwa jasnoszara.
4. HaD–LtB.
5. **MT/A/1249.**
6. TNT Zb. B Nr 619, Skc. II Nr 531.
7. G. Ossowski 1879b, s. 129–133; G. Ossowski 1881, s. 67.
(L.K.)



MT/A/1249

3. Baniaste naczynie z bardzo krótką, wyodrębnioną, cylindryczną szyjką i wyodrębnionym, płaskim dnem.
Powierzchnia szyjki i górnej części brzuśca gładzona, dolnej części brzuśca chropowata; barwa brunatno-ceglasta.
Wysokość – 15,5 cm; średnica wylewu – 17,5 cm; średnica brzuśca – 22 cm; średnica dna – 19,8 cm.
4. HaD–LtB.
5. **MT/A/1621.**
6. TNT Zb. B Nr 610, Skc. II Nr 522.
7. G. Ossowski 1879b, s. 129–133; G. Ossowski 1881, s. 67.
8. Archiwalna metryczka TNT – MT/A/M/45, 1/2011.
Pokrywy wzmiankowanej na metryczce brak.
(L.K.)



MT/A/1621

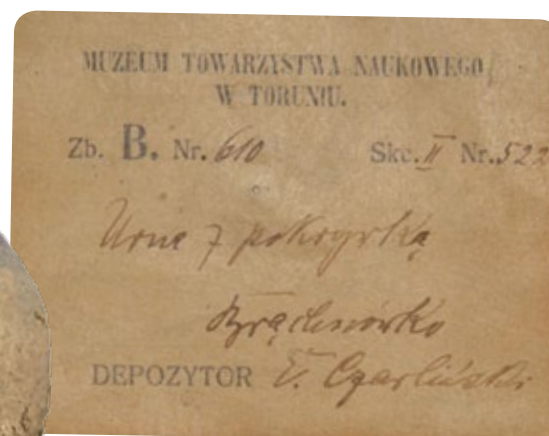

3. Fragment pokrywy miseczkowej bez zakładki, z brzegiem lekko odgiętym na zewnątrz. Powierzchnia gładzona, barwa jasnobrunatno-żółta.

4. HaD-LtB.

5. MT/A/2210-3.

7. G. Ossowski 1879b, s. 129-133; G. Ossowski 1881, s. 67.

(L.K.)

3. Fragmenty różnych naczyń o powierzchniach gładzonych i chropowatych, w tym m.in. zdobionych ukośnym kreskowaniem i rytymi liniami.

4. HaD-LtB.

5. MT/A/2210-5.

7. G. Ossowski 1879b, s. 129-133; G. Ossowski 1881, s. 67.

(L.K.)

3. Niewielki kubek baniasty z krótką szyjką zwężającą się ku górze, krawędzią wylewu odchylającą się na zewnątrz i uchem biegnącym od krawędzi wylewu do załomu brzuśca. Powierzchnia gładzona, barwa ciemnoszara. Rekonstruowana wysokość – 8,7 cm; rekonstruowana średnica wylewu – 7 cm; rekonstruowana średnica brzuśca – 8,9 cm; rekonstruowana średnica dna – 4,7 cm.

4. HaD-LtB.

5. MT/A/2211-2.

7. G. Ossowski 1879b, s. 129-133; G. Ossowski 1881, s. 67.

(L.K.)



MT/A/2211-2

3. Fragment pokrywy miseczkowej o powierzchni gładzonej, barwy brunatnej.

4. HaD-LtB.

5. MT/A/2211-3.

7. G. Ossowski 1879b, s. 129-133; G. Ossowski 1881, s. 67.

(L.K.)

3. Fragmenty dolnej części dużego naczynia jajowatego (klosza) o płaskim, wyodrębnionym dnie i powierzchni chropowatej, barwy jasnobrunatno-ceglastej.

4. LtA-B.

5. MT/A/2211-4.

7. G. Ossowski 1879b, s. 129-133; G. Ossowski 1881, s. 67.

(L.K.)

3. Fragment (około ½) małego kubka baniastego z krótką, niewyodrębnioną szyjką, wylewem odchylającym się na zewnątrz i małym denkiem wklęsłym. Powierzchnia gładzona, barwa czarna. Wewnątrz kubka skamieniałe pozostałości ciepaleń. Wysokość – 6,4 cm; średnica brzuśca – 8,55 cm; średnica dna – 3,4 cm.
4. HaD–LtB.
5. MT/A/2211–5.
7. G. Ossowski 1879b, s. 129–133; G. Ossowski 1881, s. 67.
(L.K.)



MT/A/2211–5

3. Fragmenty różnych naczyń o powierzchniach gładzonych i chropowatych.
4. HaD–LtB.
5. MT/A/2211–6.
7. G. Ossowski 1879b, s. 129–133; G. Ossowski 1881, s. 67.
(L.K.)

3. Niewielkie fragmenty stopionego ciemnoniebieskiego szkła z wtopionym, przepalonym drutem brązowym.
4. HaD–LtA.
5. MT/A/757.
6. TNT Zb. B Nr 622, Skc. II Nr 534.
7. G. Ossowski 1879b, s. 129–133; G. Ossowski 1881, s. 67.
8. Archiwalna metryczka TNT – MT/A/M/45, 4/2011.
(L.K.)

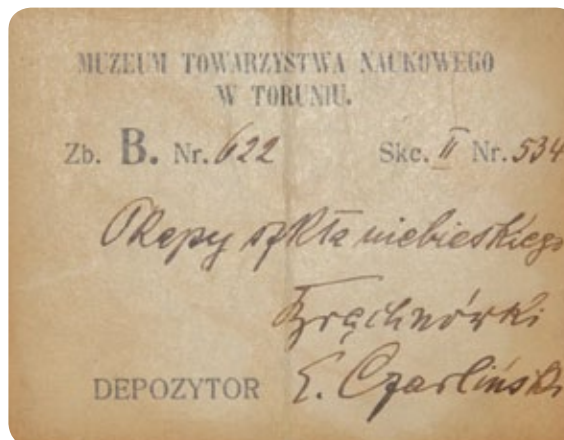

Brodnica gm. loco, pow. loco, woj. kujawsko-pomorskie

1. Nieznane.
2. Nieznane.
3. Dzban ceramiczny, toczony na kole, wylew zrekonstruowany jako lekko wychylony, prosty, bez okapu i bez dziobka. Ornament dwóch poziomych rytych żłobków na przejściu brzuśca w szyjkę i również poziomych rytych żłobków od największej wydętości brzuśca do dna; dno proste, odcinane, z niewielką stopką. Ucho taśmowate. Wypał redukcyjny, barwa czarna. Wysokość – 17,7 cm; rekonstruowana średnica wylewu ~9 cm; średnica brzuśca – 14,3 cm; średnica dna – 8,1 cm; szerokość ucha – 2,5 cm.
4. XIV w.
5. MT/Ad/772a.
8. We współczesnej księdze inwentarzowej depozytów w rubryce „Pochodzenie” zanotowano: *Brodnica*; przy dnie słabo widoczny napis naniesiony czarną farbą: *Nr 276*.
(R.U.)



MT/Ad/772a

1. Znaleźisko przypadkowe w 1909 roku podczas prac polnych na wąskim, wydłużonym „płaskowzgórzu”, ograniczonym z dwóch stron głębokimi jarami, a z trzeciej Drwęcą; nazwisko odkrywcy nieznan; dar ks. K. Chmieleckiego.

2. Grób (cmentarzysko?).

3. Żelazny grot z wykrojami. Długość – 27 cm; w tym tulejka – 9,5 cm; szerokość liścia – 3,5 cm; średnica tulejki – 3 cm.

4. MOPR A₂.

5. MT/A/839.

6. TNT Zb. B Nr 1068–1072, Skc. (?) (za K. Chmielecki 1910a).

Obecnie nie można przyporządkować poszczególnych numerów inwentarza TNT konkretnym zabytkom, aczkolwiek można przyjąć, że kolejność wymienianych przez Chmieleckiego zabytków odpowiada kolejnym numerom inwentarza Muzeum TNT, jednak nie ma takiej pewności.

7. K. Chmielecki 1910a, s. 198–199; J. Kostrzewski 1919, s. 335/81; J. Kostrzewski Kartoteka...; J. Janikowski 1976; P. Łuczkiwicz 2006; E. Bokiniec 2008, s. 121, Zestawienie 33:3, Tabl. XXV:5.

8. *Ostrze dzidy wysmukłej, formy liścia wierzby, z okrągłą tulejką do nakładania na drzewce; w ścianach tulejki są dwa otwory do gwoźdźcia, którym ostrze było przytwierdzone. Na całej długości ostrza znajduje się grzbiecik, rozpoczynający się od rozszerzenia ostrza a ginący w samym końcu, obecnie ukruszonym. Całe ostrze jest 340 mm długie, z tego 72 mm przypada na tulejkę. Średnica otworu tulejki wynosi 18 mm, a największa szerokość ostrza 30 mm* (K. Chmielecki 1910a, s. 199). Wg rysunku z Kartoteki... (E. Bokiniec 2008, Zestawienie 33:3, Tabl. XXV:6) jest to najprawdopodobniej okaz o faliście ukształtowanym liściu. Egzemplarz znajdujący się obecnie w zbiorach MOT nie odpowiada ani opisowi, ani rysunkowi J. Kostrzewskiego (Kartoteka...), a zatem najprawdopodobniej nie pochodzi z tego grobu ani z tego stanowiska, ani nawet z tej miejscowości. W inwentarzu MOT dla ww. grotu zamieszczono wpisy *Michałow i II A 75*. Później dopisano *Brodnica?* w rubryce „Powiat”. Numer wskazuje na zbiory Copernicus Verein.

(E.B.)

3. Żelazny nóż prosty z lekko wypukłym grzbietem, z jednostronnie wyodrębnionym trzpieniem do rękojeści, podtyp I.2 wg E. Bokiniec (2008). Długość – 15,8 cm; szerokość ostrza – 2,5 cm.

4. MOPR A₂.

5. MT/A/1715–1.

6. TNT Zb. B Nr 1068–1072, Skc. (?) (za K. Chmielecki 1910a).

Obecnie nie można przyporządkować poszczególnych numerów inwentarza TNT konkretnym zabytkom, aczkolwiek można przyjąć, że kolejność wymienianych przez Chmieleckiego zabytków odpowiada kolejnym numerom inwentarza Muzeum TNT, jednak nie ma takiej pewności.

7. K. Chmielecki 1910a, s. 198–199; J. Kostrzewski 1919, s. 335/81; J. Kostrzewski Kartoteka...; J. Janikowski 1976; P. Łuczkiwicz 2006; E. Bokiniec 2008, s. 92–93, Zestawienie 21:1, Tabl. XXV:2.

8. Wg K. Chmieleckiego (1910a), nóż powinien mieć długość 190 mm i szerokość 30 mm, prawdopodobnie więc okaz znajdujący się obecnie w zbiorach MOT nie pochodzi z tego grobu albo wskutek konserwacji utracił pierwotny kształt.

(E.B.)

3. Naczynie gliniane typu C6b wg E. Bokiniec (2008) o gładkiej, brunatnej powierzchni o odcieniu ceglasmym, zdobione niestarannie wykonanymi liniami, biegnącymi mniej lub bardziej skośnie od poziomu nieco poniżej największej wydętości brzuśca do około 1 cm powyżej dna. Na ok. $\frac{1}{3}$ powierzchni linie (szerokość ok. 0,5 mm, długość kilkucentymetrowa) naniesione są gęsto, nieznacznie zagłębione, stanowiące raczej rodzaj wyświecenia, niż rycia. Biegną skośnie i przecinają się wzajemnie, zaś na pozostałej części naczynia stanowią płytkie (lecz wyraźnie głębsze niż poprzednio opisane),

wyświetlane rowki (1–2 mm), biegnące skośnie lub prawie pionowo przez cały odcinek od brzuśca po dno. Wysokość – 17 cm; średnica wylewu – 19 cm; średnica brzuśca – 23 cm; średnica dna – 10 cm.

4. MOPR A₂.

5. MT/A/1715–2.

6. TNT Zb. B Nr 1068–1072, Skc. (?) (za K. Chmielecki 1910a).

Obecnie nie można przyporządkować poszczególnych numerów inwentarza TNT konkretnym zabytkom, aczkolwiek można przyjąć, że kolejność wymienianych przez Chmieleckiego zabytków odpowiada kolejnym numerom inwentarza Muzeum TNT, jednak nie ma takiej pewności.

7. K. Chmielecki 1910a, s. 198–199; J. Kostrzewski 1919, s. 335/81; J. Kostrzewski Kartoteka...; J. Janikowski 1976; E. Bokiniec 2008, s. 149, Zestawienie 46:19, 48:5, Tabl. XXV:4.

(E.B.)



MT/A/1715–2

3. Żelazna zapinka odmiany K–Ib wg E. Bokiniec (2008) z pierścieniem na załamaniu kabłąka i czterozwojową sprężynką na osi. Długość – 8 cm; wysokość – 2,2 cm.

4. MOPR A₂.

5. MT/A/1715–3.

6. TNT Zb. B Nr 1068–1072, Skc. (?) (za K. Chmielecki 1910a).

Obecnie nie można przyporządkować poszczególnych numerów inwentarza TNT konkretnym zabytkom.

7. K. Chmielecki 1910a, s. 198–199; J. Kostrzewski 1919, s. 335/81; J. Kostrzewski Kartoteka...; J. Janikowski 1976; E. Bokiniec 2008, s. 39–44, Tabl. XXV:1.

(E.B.)



MT/A/1715–3

3. Żelazne szczypczyki. Długość – 9,9 cm; szerokość – 0,4 cm.

4. MOPR A₂.

5. MT/A/2605.

6. Zb. B Nr 1068–1072, Skc. (?) (za K. Chmielecki 1910a).

Obecnie nie można przyporządkować poszczególnych numerów inwentarza TNT konkretnym zabytkom, aczkolwiek można przyjąć, że kolejność wymienianych przez Chmieleckiego zabytków odpowiada kolejnym numerom inwentarza Muzeum TNT, jednak nie ma takiej pewności.

7. K. Chmielecki 1910a, s. 198–199; J. Kostrzewski 1919, s. 335/81; J. Kostrzewski Kartoteka...; J. Janikowski 1976; E. Bokiniec 2008, s. 95–96, Tabl. XXV:3.

8. Szczypczyki wpisane do księgi inwentarzowej MOT, jako pochodzące z Brodnicy–Michałowa, są inne niż te zawarte w Kartotece..., które należą do typu IC wg A. Strobin (2006).

(E.B.)

1. 1877, G. Ossowski.
2. Cmentarzysko grobów skrzynkowych nr 1.

Grób 1 [mogiła nr 9] (G. Ossowski 1879b, Tab. I:11)

3. Baniasta popielnica z wyodrębnioną, zwężającą się ku górze szyjką i płaskim dnem. U nasady szyjki listwa plastyczna ukośnie karbowana, a przy niej 3 ucha. Powierzchnia szyjki gładzona, brzuśca chropowata, barwa ceglasto-brunatna. Wysokość – 28,7 cm; średnica wylewu – 19,8–20,1 cm; średnica dna – 13,8 cm; średnica brzuśca – 31 cm.
4. HaD–LtA.
5. MT/A/1472–1.
6. TNT Zb. B Nr 426, Skc. III Nr 1 (Skc. II Nr 12).
7. G. Ossowski 1879b, s. 11–15, Tab. II:1, s. 2; G. Ossowski 1881, s. 25, 54.
8. Archiwalna metryczka TNT – MT/A/M/1, 20/2009. Wyposażenie popielnicy (zagięło) prezentowane na *Exposition Universelle de 1878. Sciences Anthropologiques* w Paryżu. W komplecie z misą MT/A/1472–2.

(L.K.)



MT/A/1472–1

3. Fragment misy o kształcie szerokiej, spłaszczonej półkuli. Krawędź ścięta poziomo. Powierzchnia gładzona, barwa ciemnoszara. Rekonstruowana wysokość – 6,5 cm; rekonstruowana średnica wylewu – 23 cm.
4. HaD–LtA.
5. MT/A/1472–2.
6. TNT Zb. B Nr 426, Skc. III Nr 1 (Skc. II Nr 12).
7. G. Ossowski 1879b, s. 11–15, Tab. II:1a, s. 2; G. Ossowski 1881, s. 25, 54.
8. W komplecie z naczyniem MT/A/1472–1.

(L.K.)



MT/A/1472–2

3. Popielnica baniasta o niewysokiej, prawie cylindrycznej szyjce i płaskim dnie. U nasady szyjki pseudoucha. Powierzchnia szyjki gładzona, brzuśca chropowata, barwa szaro-brunatna. Wysokość – 20,7 cm; średnica wylewu – 18,3 cm; średnica brzuśca – 30 cm.
4. HaD–LtA.
5. MT/A/1486–1.
6. TNT Zb. B Nr 428, Skc. III Nr 3 (Skc. II Nr 14).
7. G. Ossowski 1879b, s. 11–15, Tab. II:5, s. 3; G. Ossowski 1881, s. 25, 54.
8. W komplecie z misą MT/A/1481. Archiwalna metryczka TNT – MT/A/M/1, 1/2009.
(L.K.)



MT/A/1486–1

3. Miska kształtu wycinka kuli z wyodrębnionym, płaskim dnem. Przy krawędzi wylewu małe, okrągłe, taśmowate ucho (zachowała się część). Powierzchnia gładzona, barwa szaro-brunatna. Wysokość – 8 cm; średnica wylewu – 20,8 cm; średnica dna – 8,9 cm.
4. HaD–LtA.
5. MT/A/1481.
6. TNT Zb. B Nr 428, Skc. III Nr 3 (Skc. II Nr 14).
7. G. Ossowski 1879b, s. 11–15, Tab. II:5a, s. 3; G. Ossowski 1881, s. 25, 54.
8. W komplecie z naczyniem MT/A/1486–1.
(L.K.)



MT/A/1481

Grób 2 (mogiła nr 14)

3. Popielnica baniasta z wysoką szyjką zwężającą się ku górze i wylewie odchylonym na zewnątrz. U nasady szyjki dwa płytkie żłobki. Powierzchnia gładzona, barwa ciemnobrunatna. Wysokość – 20 cm; średnica wylewu – 14,2 cm; średnica brzuśca – 22,5–23 cm; średnica dna – 6,9–7,1 cm.
4. HaD–LtA.
5. MT/A/1473.
6. TNT Zb. B Nr 430, Skc. III Nr 5 (?) (Skc. II Nr 16).
7. G. Ossowski 1879b, s. 11–15, Tab. II:6, s. 3; G. Ossowski 1881, s. 25, 54.
8. Archiwalna metryczka TNT – MT/A/M/1, 2/2009.
(L.K.)

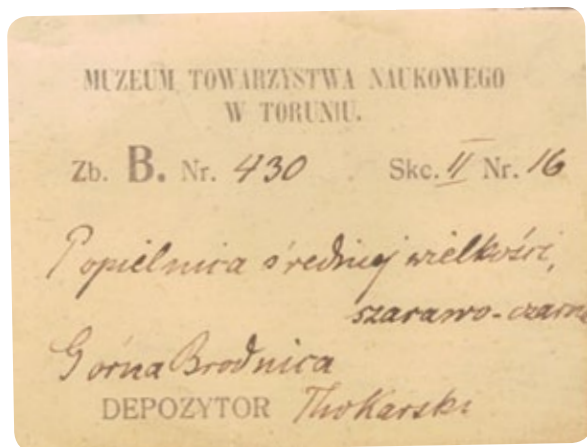

MT/A/1473

3. Popielnica kształtu jajowatego o niewysokiej szyjce zwężającej się ku górze i krawędzi wylewu lekko odchylonej na zewnątrz. U nasady szyjki poziome pasmo rytego ukośnego kreskowania. Powierzchnia szyjki i górnej części brzuśca gładzona, dolna część brzuśca chropowata, barwa szaro-brunatna. Wysokość – 30 cm; średnica wylewu – 18,1 cm; średnica brzuśca – 31,5 cm; średnica dna – 14,1 cm.
4. HaD–LtA.
5. MT/A/1474.
6. TNT Zb. B Nr 429, Skc. III Nr 4 (Skc. II Nr 15).
7. G. Ossowski 1879b, s. 11–15, Tab. II;7, s. 3; G. Ossowski 1881, s. 25, 54.
8. W komplecie z pokrywką MT/A/1483.
Archiwalna metryczka TNT – MT/A/M/1, 13/2009.
(L.K.)

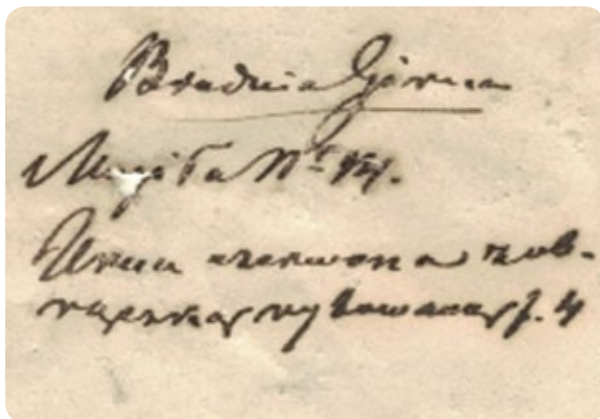

MT/A/1474 oraz MT/A/1483

3. Pokrywka półkolistą, spłaszczoną, z pierścieniową zakładką wpuszczaną i spłaszczonym wierzchołkiem. Powierzchnia gładzona, barwa szaro-brunatna. Wysokość – 6 cm; średnica pokrywki – 21,5 cm; średnica zakładki – 14 cm.
 4. HaD–LtA.
 5. MT/A/1483.
 6. TNT Zb. B Nr 429, Skc. III Nr 4 (Skc. II Nr 15).
 7. G. Ossowski 1879b, s. 11–15, Tab. II:7a, s. 3; G. Ossowski 1881, s. 25, 54.
 8. W komplecie z naczyniem MT/A/1474.
- (L.K.)



MT/A/1483

Grób 3 [mogiła nr 15] (G. Ossowski 1879b, Tab. I:12)

3. DzbANEK z zaokrąglonym, dwustożkowym brzuścem, o dość wysokiej szyjce zwężającej się ku górze i odchylonej na zewnątrz krawędzi wylewu. Ucho taśmowate (nie zachowało się) lekko wystające ponad krawędź wylewu. Powierzchnia gładzona, barwa jasnobrunatno-ceglasta. Wysokość – 11,4 cm; średnica wylewu – 9,4–10,2 cm; średnica brzuśca – 14,2–14,5 cm; średnica dna – 5,15–5,8 cm.
 4. HaD–LtA.
 5. MT/A/1469.
 6. TNT Zb. B Nr 435, Skc. III Nr 10 (Skc. II Nr 21).
 7. G. Ossowski 1879b, s. 11–15, Tab. II:12, s. 3; G. Ossowski 1881, s. 25, 54.
 8. W komplecie z misą MT/A/1539. Archiwalna metryczka TNT – MT/A/M/1, 5/2009.
- (L.K.)



MT/A/1469

3. Stożkowata miska z lekko pogrubioną krawędzią, przy której małe ucho z poziomym ślepym otworem. Powierzchnia gładzona, barwa jasnoceglasto-brunatna. Wysokość – 6,2 cm; średnica wylewu – 16,5 cm; średnica dna – 7,2 cm.
4. HaD–LtA.
5. MT/A/1539.
6. TNT Zb. B Nr 435, Skc. III Nr 10 (Skc. II Nr 21).
7. G. Ossowski 1879b, s. 11–15, Tab. II:12a, s. 3; G. Ossowski 1881, s. 25, 54.
8. W komplecie z naczyniem MT/A/1469.

(L.K.)

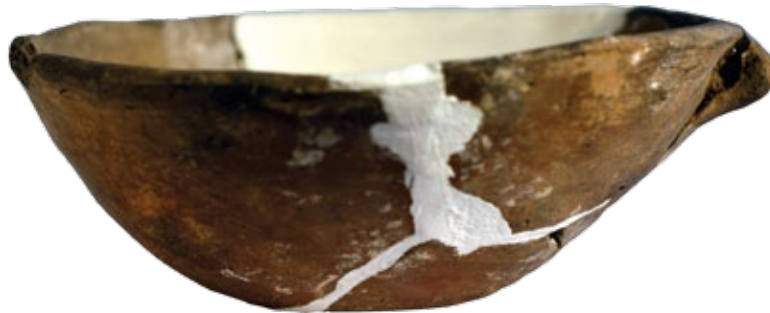

MT/A/1539

3. Popielnica o brzuścu kulistym z niewyodrębnionym, lekko wypukłym dnem. Szyjka krótka, lekko zwężająca się ku górze z odchyloną na zewnątrz krawędzią wylewu. U nasady szyjki listwa plastyczna, ukośnie nacinana. Powierzchnia gładzona, barwa jasnobrunatna. Wysokość – 13,6 cm; średnica wylewu – 11,9 cm; średnica brzuśca – 17,2 cm; średnica dna – 8,5 cm.
4. HaD–LtA.
5. MT/A/1480–1.
6. TNT Zb. B Nr 434, Skc. III Nr 9 (Skc. II Nr 20).
7. G. Ossowski 1879b, s. 11–15, Tab. II:11, s. 3; G. Ossowski 1881, s. 25, 54.
8. W komplecie z pokrywką MT/A/1480–2 i 1494. Archiwalna metryczka TNT – MT/A/M/1, 4/2009.

(L.K.)



MT/A/1480–1

3. Pokrywka kształtu wycinka kuli bez zakładki, z krawędzią zagiętą do środka. Powierzchnia gładzona, barwa jasnobrunatno-ceglasta. Wysokość – 4,7 cm; średnica wylewu – 13,9 cm.
4. HaD–LtA.
5. MT/A/1480–2 i 1494.
6. TNT Zb. B Nr 434, Skc. III Nr 9 (Skc. II Nr 20).
7. G. Ossowski 1879b, s. 11–15, Tab. II:11a, s. 3; G. Ossowski 1881, s. 25, 54.
8. W komplecie z naczyniem MT/A/1480–1. Archiwalna metryczka TNT – MT/A/M/1, 4/2009. Fragment MT/A/1480–2 sklejony z błędnie zinwentaryzowanym fragmentem MT/A/1494.

(L.K.)



MT/A/1480–1 oraz MT/A/1480–2 i 1494



MT/A/1480–2 i 1494

3. Naczynie o brzuścu kulistym z krótką, wyodrębnioną szyjką zwężającą się ku górze i niewyodrębnionym, płaskim dnem. U nasady szyjki listwa plastyczna, karbowana ukośnie. Powierzchnia gładzona, barwa niejednolita: ceglasto-brunatno-szara. Wysokość – 17,5 cm; średnica wylewu – 13,3 cm; średnica brzuśca – 20,5 cm; średnica dna – 9,2 cm.
4. HaD–LtA.
5. MT/A/1482.
6. TNT Zb. B Nr 433, Skc. III Nr 8 (Skc. II Nr 19).
7. G. Ossowski 1879b, s. 11–15, Tab. II:10, s. 3; G. Ossowski 1881, s. 25, 54.
8. Archiwalna metryczka TNT – MT/A/M/1, 3/2009.

(L.K.)



MT/A/1482



3. Fragmenty amfory z szyjką prawie cylindryczną, u góry nieco wychyloną na zewnątrz. Ślady po dwóch uchach (nie zachowały się). Powierzchnia gładzona, barwa ciemnoszara. Średnica wylewu – 13,6 cm; średnica brzuśca – 19,9 cm.
4. HaD–LtA.
5. MT/A/1491.
6. TNT Zb. B Nr 440, Skc. III Nr 15 (Skc. II Nr 26).
7. G. Ossowski 1879b, s. 11–15, Tab. II:15, s. 3; G. Ossowski 1881, s. 25, 54.
8. Archiwalna metryczka TNT – MT/A/M/1, 7/2009.
(L.K.)

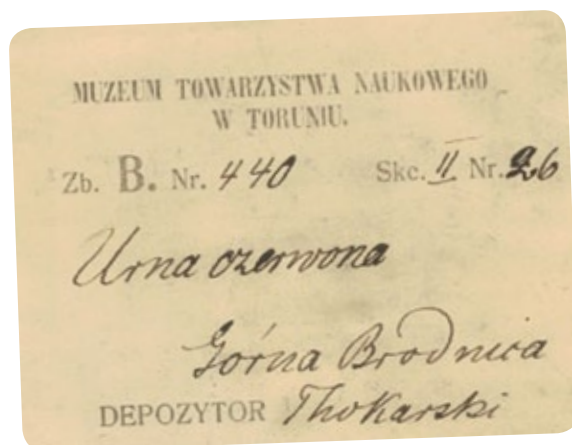

MT/A/1491

3. Baniasta popielnica o prawie kulistym brzuścu, szyjce zwężającej się ku górze, krawędzi lekko odchylonej na zewnątrz i niewyodrębnionym, płaskim dnie. U nasady szyjki plastyczna listwa, nacinana ukośnie. Powierzchnia gładzona, barwa brunatno-ceglasta. Wysokość – 17 cm; średnica wylewu – 13,7 cm; średnica brzuśca – 21,5 cm; średnica dna – 10,3 cm.
4. HaD–LtA.
5. MT/A/1493-1.
6. TNT Zb. B Nr 432, Skc. III Nr 7 (Skc. II Nr 18?).
7. G. Ossowski 1879b, s. 11–15, Tab. II:9, s. 3; G. Ossowski 1881, s. 25, 54.
8. Archiwalna metryczka TNT – MT/A/M/1, 14/2009. W komplecie z misą MT/A/1493-2.
(L.K.)

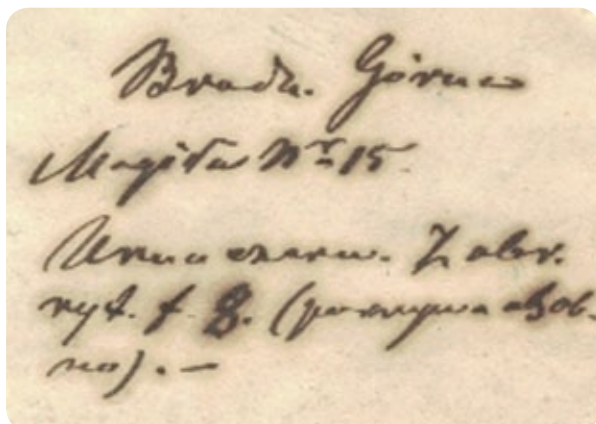

MT/A/1493-1



MT/A/1493-2

3. Fragmenty miski kulistej o krawędzi pogrubionej i nieco odchylonej na zewnątrz z języczkowatym wyrostkiem. Powierzchnia gładzona, barwa jasnobrunatna. Rekonstruowana średnica wylewu – 21 cm.
4. HaD-LtA.
5. MT/A/1493-2.
6. TNT Zb. B Nr 432, Skc. III Nr 7 (Skc. II Nr 18?).
7. G. Ossowski 1879b, s. 11–15, Tab. II:9a, s. 3; G. Ossowski 1881, s. 25, 54.
8. W komplecie z naczyniem MT/A/1493-1.
(L.K.)



MT/A/1493-3

3. Fragment miski o krawędzi wylewu odchylonej na zewnątrz. Powierzchnia gładzona, barwa jasnobrunatna. Zachowana wysokość – 5,1 cm; rekonstruowana średnica wylewu – 19 cm.
4. HaD-LtA
5. MT/A/1493-3
6. TNT Zb. B Nr 432 (?), Skc. III Nr 7 (?).
7. G. Ossowski 1879b, s. 14, G. Ossowski 1881, s. 25, 54.
8. Ze względu na numer TNT być może jest to fragment zniszczonej miski przykrywającej naczynie MT/A/1482 (G. Ossowski 1879b, s. 14).
(L.K.)

3. Zawieszka – trzy kółka żelazne razem spójone, o powierzchni skorodowanej. Średnica kółek – 3 cm; grubość – 0,3 cm.
4. HaD-LtA.
5. MT/A/1543.
6. TNT Zb. B Nr 436, Skc. III Nr 11 (Skc. II Nr 22).
7. G. Ossowski 1879b, s. 11–15, Tab. II:13, s. 3; G. Ossowski 1881, s. 25, 54.
8. Archiwalne metryczki: TNT – MT/A/M/1, 15/2009; MT/A/M/1, 16/2009. Zabytek prezentowany na *Exposition Universelle de 1878. Sciences Anthropologiques* w Paryżu oraz na *Ausstellung Prähistorischer und Anthropologischer Funde Deutschlands* w Berlinie w 1880 r.
(L.K.)

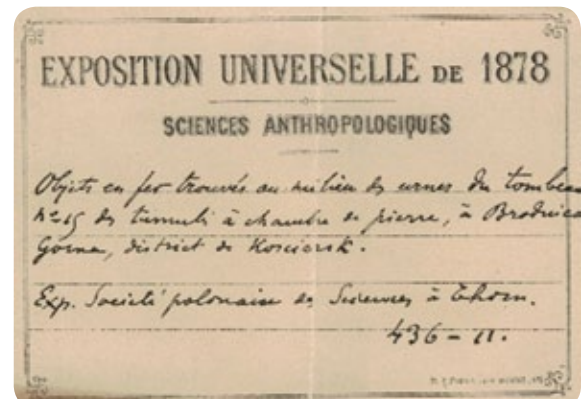
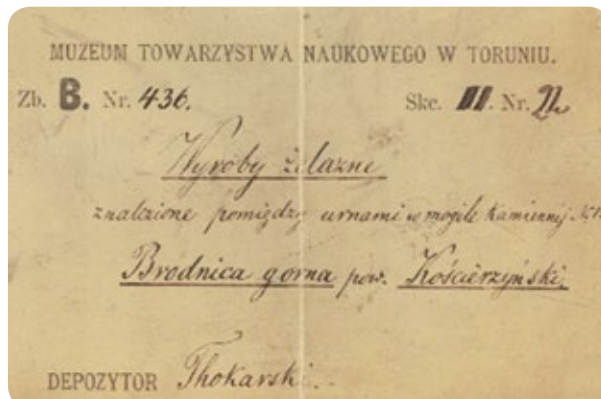

Grób 4 [mogiła nr 18] (G. Ossowski 1879b, Tab. I:13)

3. Fragmenty misy z krótką szyjką i odchyloną na zewnątrz krawędzią wylewu, przy którym (??) ucha taśmowate, szczątkowe, bez otworów. Dno płaskie o brzegach niewyodrębnionych. Powierzchnia gładzona, barwa ceglasto-brunatna. Wysokość – 11,2 cm; średnica wylewu – 23,6 cm; średnica dna – 10 cm.
4. HaD–LtA.
5. MT/A/1475–2.
7. G. Ossowski 1879b, s. 11–15, Tab. II:14, s. 3; G. Ossowski 1881, s. 25, 54.
(L.K.)



MT/A/1475–2

3. Misa kształtu ściętego stożka z lekkim wgięciem pod krawędzią i płaskim dnem. Przy krawędzi małe, taśmowate ucho. Powierzchnia gładzona, barwa jasnobrunatna. Wysokość – 7,5 cm; średnica wylewu – 18,4 cm; średnica dna – 7,2 cm.
4. HaD–LtA.
5. MT/A/1487.
6. TNT Zb. B Nr 441, Skc. III Nr 16 (?) (Skc. II Nr 27).
7. G. Ossowski 1879b, s. 11–15, Tab. II:19, s. 3; G. Ossowski 1881, s. 25, 54.
(L.K.)



MT/A/1487

3. Duża baniasta popielnica (nie zachowała się część szyjki i wylew) z chropowatym brzuścem i gładzoną, wyodrębnioną, cylindryczną szyjką; barwa jasnoceglasto-brunatna. Zachowana wysokość – 30,8 cm; średnica brzuśca – 34 cm; średnica dna – 13,4 cm.
4. HaD–LtA.
5. **MT/A/1492.**
6. TNT Zb. B Nr 437, Skc. III Nr 14 (Skc. II Nr 23?).
7. G. Ossowski 1879b, s. 11–15, Tab. II:14, s. 3; G. Ossowski 1881, s. 25, 54.
(L.K.)



MT/A/1492

3. Fragment górnej części baniastej popielnicy z krótką szyjką zwężającą się ku górze i o wylewie odchylonym na zewnątrz. U nasady szyjki plastyczna listwa ukośnie karbowana, a przy niej dwa taśmowate ucha. Powierzchnia szyjki gładzona, brzuśca chropowata, barwa jasnobrunatna. Rekonstruowana średnica wylewu – 25 cm; wysokość szyjki 6,5 cm.
4. HaD–LtA.
5. **MT/A/3639–2.**
6. TNT Zb. B Nr 438, Skc. III Nr 13 (Skc. II Nr 24).
7. G. Ossowski 1879b, s. 11–15, Tab. II:16, s. 3; G. Ossowski 1881, s. 25, 54.
8. Archiwalna metryczka TNT – MT/A/M/1, 6/2009. Wewnątrz paciorki MT/A/769–2.
(L.K.)

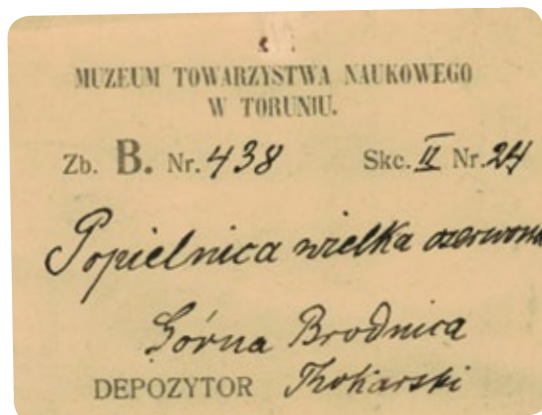

MT/A/3639–2

3. Fragmenty stopionych paciorków z niebieskiego szkła, pokryte patyną ogniową.
4. HaD-LtA.
5. MT/A/769-2.
6. TNT Zb. B Nr 439, Skc. III Nr 14 (?) (Skc. II Nr 25).
7. G. Ossowski 1879b, s. 11-15, Tab. II:17-18, s. 3; G. Ossowski 1881, s. 25, 54.
8. Z popielnicy MT/A/3639-2. Archiwalne metryczki TNT – MT/A/M/1, 12/2009 i MT/A/M/1, 19/2009.
(L.K.)

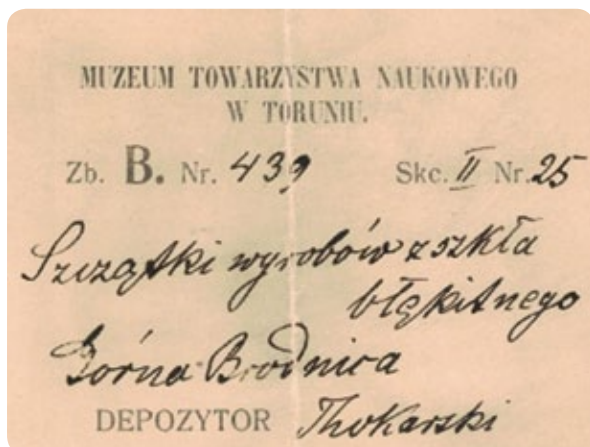
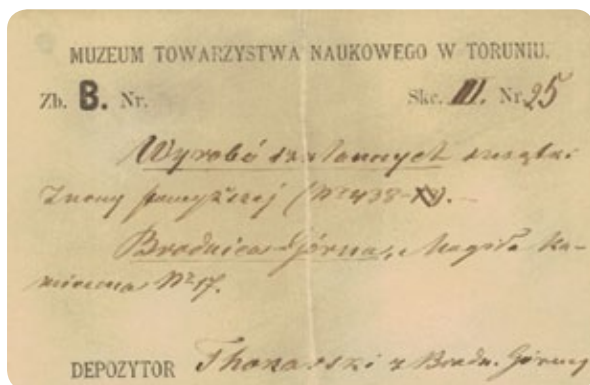

3. Mocno skorodowana ozdoba: kółko osadzone na żelaznej sztabce. Długość – 3,4 cm; szerokość – 2,4 cm.
4. HaD-LtA.
5. MT/A/1542.
6. TNT Zb. B Nr 442, Skc. III Nr 17 (?) (Skc. II Nr 28).
7. G. Ossowski 1879b, s. 11-15, Tab. II:20, s. 3; G. Ossowski 1881, s. 25, 54.
(L.K.)

Grób 5 (mogiła nr 19)

3. Popielnica o brzuścu kulistym, przechodzącym stopniowo w zwężającą się szyjkę z krawędzią wylewu odchyloną na zewnątrz. U nasady szyjki dwa taśmowate ucha. Powierzchnia brzuśca chropowata, szyjki gładzona, barwa ceglasta. Wysokość – 26 cm; średnica wylewu – 18,5–19 cm; średnica brzuśca – 30,5–31 cm; średnica dna – 10,5–11 cm.
4. HaD–LtA.
5. MT/A/1430.
6. TNT Zb. B Nr 443, Skc. III Nr 18 (Skc. II Nr 29).
7. G. Ossowski 1879b, s. 11–15, Tab. II:21, s. 4; G. Ossowski 1881, s. 25, 54.
8. Archiwalna metryczka TNT – MT/A/M/1, 8/2009.

(L.K.)



MT/A/1430

3. Fragment kulistej popielnicy z szyjką zwężającą się ku górze i krawędzią wylewu lekko odgiętą na zewnątrz. U nasady szyjki poziomy rząd płytkich, odciskanych dołków palcowych oraz dwa taśmowate ucha. Powierzchnia gładzona, barwa ceglasto-brunatna. Średnica wylewu – 16,6 cm; średnica brzuśca – 26 cm.
4. HaD–LtA.
5. MT/A/1484.
6. TNT Zb. B Nr 444, Skc. III Nr 19 (Skc. II Nr 30).
7. G. Ossowski 1879b, s. 11–15, Tab. II:22, s. 4; G. Ossowski 1881, s. 25, 54.

(L.K.)



MT/A/1484

Grób 6 (mogiła nr 27)

3. Fragmenty baniastej popielnicy z szyjką zwężającą się ku górze, oddzieloną od brzuśca bardzo szerokim żłobkiem. Powierzchnia brzuśca chropowata, szyjki gładzona, barwa ceglasto-brunatno-szara. Wysokość – 26,6 cm; średnica wylewu – 18 cm; średnica brzuśca – 28,8 cm; średnica dna – 11,2 cm.
 4. HaD–LtA.
 5. MT/A/1490.
 6. TNT Zb. B Nr 445, Skc. III Nr 20 (Skc. II Nr 31).
 7. G. Ossowski 1879b, s. 11–15, Tab. II:223, s. 4; G. Ossowski 1881, s. 25, 54.
 8. Archiwalna metryczka TNT – MT/A/M/1, 18/2009.
- (L.K.)



MT/A/1490

Bez możliwości określenia przynależności do konkretnego grobu

3. Fragment półkulistej misy z lekko pogrubioną krawędzią wylewu i płaskim dnem. Powierzchnia gładzona, barwa jasno-brunatna. Wysokość – 9,5 cm; rekonstruowana średnica wylewu – 27 cm; średnica dna – 8–8,7 cm.
 4. HaD–LtA.
 5. MT/A/1475-1.
 6. TNT Zb. B Nr 437, Skc. III Nr 12 (Skc. II Nr 23?).
 7. G. Ossowski 1879b, s. 11–15; G. Ossowski 1881, s. 25, 54.
- (L.K.)



MT/A/1475-1

3. Fragment brzuśca naczynia o powierzchni chropowatej, barwa jasnobrunatna. Długość – 3,8 cm; szerokość – 2,65 cm; grubość – 0,7 cm.
4. HaD–LtA.
5. MT/A/769–1.
7. G. Ossowski 1879b, s. 11–15; G. Ossowski 1881, s. 25, 54.
(L.K.)

1. 1902, K. Chmielecki.
2. Cmentarzysko grobów skrzynkowych nr 2.

3. Baniasta popielnica z krótką, cylindryczną szyjką i wyodrębnionym, płaskim dnem. Powierzchnia szyjki gładzona, brzuśca chropowata, barwa szara. Wysokość – 12,5 cm; średnica wylewu – 10,1 cm; średnica brzuśca – 16,9–17,2 cm; średnica dna – 9,8 cm.
4. HaD–LtA.
5. MT/A/1437–1.
7. K. Chmielecki 1904, s. 169–172.
8. W komplecie z pokrywką MT/A/1437–2.
(L.K.)



MT/A/1437–1 oraz MT/A/1437–2



MT/A/1437–2

3. Półkulista pokrywka miseczkowata z wyodrębnioną krawędzią i z krótką zakładką wpuszczaną. Powierzchnia gładzona, barwa szara. Wysokość – 3,9 cm; średnica pokrywki – 10,3–10,5 cm; średnica zakładki – 7,8 cm; wysokość zakładki – 0,7–0,9 cm.
4. HaD–LtA.
5. MT/A/1437–2.
7. K. Chmielecki 1904, s. 169–172.
8. W komplecie z naczyniem MT/A/1437–1.
(L.K.)

3. Niewielkie naczynie baniaste z niewysoką, cylindryczną szyjką zwężającą się ku górze, wylewie odchylonym na zewnątrz i słabo wyodrębnionym, dość silnie zniszczonym dnem. U nasady szyjki przebiega pas ukośnego, jednokierunkowego kreskowania, na którym odciśnięte prawie symetrycznie cztery pary dołków. Powierzchnia brzuśca chropowata, szyjki gładzona, barwa szaro-brunatna. Wysokość – 16,8–18 cm; średnica wylewu – 12,9 cm; średnica brzuśca – 20,7 cm; średnica dna – 9,1 cm.
4. HaD–LtA.
5. MT/A/1468.
6. TNT Zb. B Nr 650, Skc. II Nr 561.
7. K. Chmielecki 1904, s. 169–172.
8. Archiwalna metryczka TNT – MT/A/M/1, 11/2009.
(L.K.)

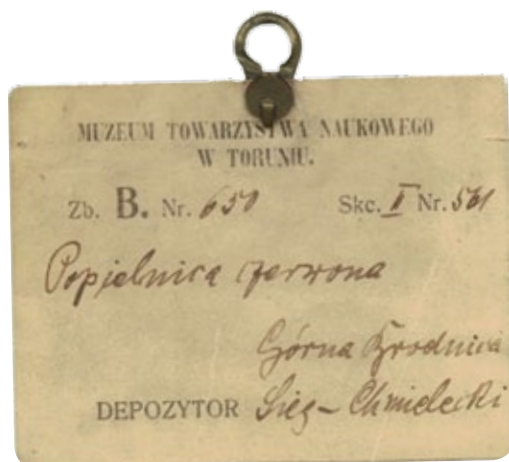

MT/A/1468

3. Baniaste naczynie z szyjką zwężającą się ku górze, wylewem nieco odchylonym na zewnątrz i słabo wyodrębnionym, płaskim dnem. U nasady szyjki plastyczna listwa ukośnie karbowana oraz trzy ucha z guzami palczastymi poniżej nich. Powierzchnia brzuśca chropowata, szyjki gładzona. Barwa brunatno-ceglasta. Wysokość – 24,3–25 cm; średnica wylewu – 20,8 cm; średnica brzuśca – 29 cm; średnica dna – 12,9 cm.
4. HaD–LtA.
5. MT/A/1470.
6. TNT Zb. B Nr 648, Skc. II Nr 559.
7. K. Chmielecki 1904, s. 169–172.
8. Archiwalna metryczka TNT – MT/A/M/1, 9/2009.
(L.K.)

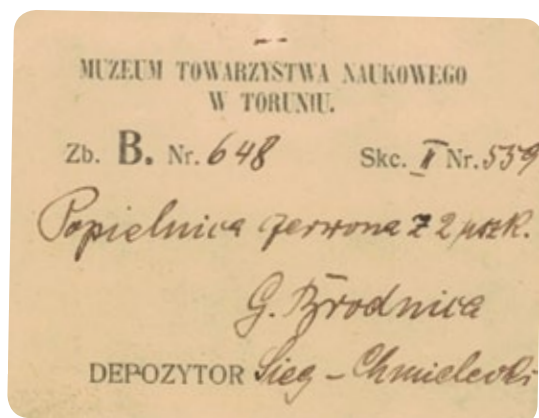

MT/A/1470



MT/A/1471-1

3. Amfora z szyjką zwężającą się ku górze i wyodrębnionym, płaskim dnem. U nasady szyjki dwa szerokie ucha taśmowate. Powierzchnia gładzona, barwa brunatno-ceglasta. Wysokość – 25 cm; średnica wylewu – 13,2–13,5 cm; średnica brzuśca – 26 cm; średnica dna – 9,8 cm.
4. HaD–LtA.
5. MT/A/1471-1.
7. K. Chmielecki 1904, s. 169–172.
8. Prawdopodobnie komplecie z misą (jako podstawką?) z misą MT/A/1471-2.
(L.K.)



MT/A/1485

3. Fragment wylewu misy z krótką, słabo zaznaczoną szyjką i krawędzią wylewu odchyłoną na zewnątrz. Powierzchnia gładzona, barwa jasnobrunatna.
 4. HaD–LtA.
 5. MT/A/1471-2.
 7. K. Chmielecki 1904, s. 169–172.
 8. Prawdopodobnie w komplecie (jako podstawka?) z naczyniem MT/A/1471-1.
(L.K.)
3. Około ½ (zachowana od wylewu do załomu brzuśca) baniastej popielnicy z szyjką zwężającą się ku górze i krawędzią wylewu odchyłoną lekko na zewnątrz. Powierzchnia szyjki gładzona, brzuśca chropowata, barwa jasnobrunatno-żółtawa. Średnica wylewu – 15,5 cm; rekonstruowana średnica brzuśca – 26 cm.
 4. HaD–LtA.
 5. MT/A/1485.
 6. TNT Zb. B Nr 658, Skc. II Nr 570.
 7. K. Chmielecki 1904, s. 169–172.
 8. Archiwalna metryczka TNT – MT/A/M/1, 17/2009.
(L.K.)

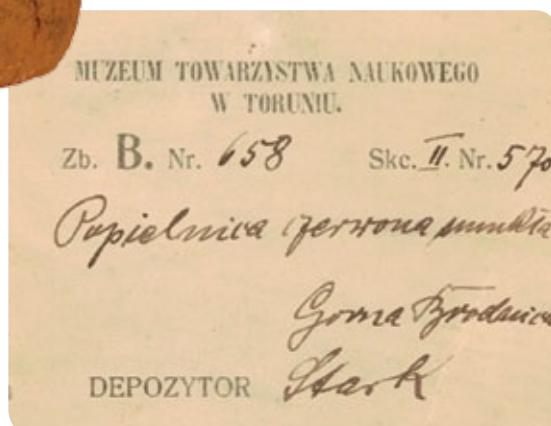

3. Fragmenty popielnicy z brzuścem chropowaconym i cylindryczną, gładzoną szyjką. Barwa brunatno-ceglasta.
4. HaD–LtA.
5. MT/A/1488.
7. K. Chmielecki 1904, s. 169–172.
(L.K.)

3. Popielnica baniasta z krótką szyjką, zaopatrzoną w dwie naprzeciwległe pary dziurek. Dno wyodrębnione, płaskie. Powierzchnia brzuśca chropowacona, szyjki gładzona. Barwa niejednolita: ceglasto-brunatno-szara. Wysokość – 25 cm; rekonstruowana średnica wylewu – 18 cm; średnica brzuśca – 28 cm; średnica dna – 11–11,3 cm.
4. HaD–LtA.
5. MT/A/2375.
7. K. Chmielecki 1904, s. 169–172.
(L.K.)



MT/A/2375

3. Naczynie gruszkowate z wysoką, zwężającą się ku górze szyjką; na załomie brzuśca dwa naprzeciwległe, poziome pseudoucha. Powierzchnia gładzona, barwa czarna. Wysokość – 16,7 cm; średnica wylewu – 10,6 cm; średnica brzuśca – 17,8 cm; średnica dna – 6,5 cm.
4. HaD–LtA.
5. MT/A/2871.
6. TNT Zb. B Nr 649, Skc. II Nr 560.
7. K. Chmielecki 1904, s. 169–172.
8. Archiwalna metryczka TNT – MT/A/M/1, 10/2009.
Pokrywki wzmiankowanej na metryczce brak.
(L.K.)

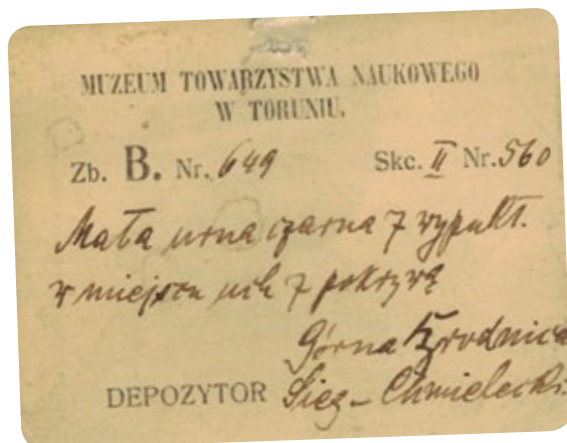

MT/A/2871

3. Brzusiec i część szyjki baniastej popielnicy. Na pograniczu szyjki i brzuśca ryta bruzda. Powierzchnia szyjki i górnej części brzuśca gładzona; niżej chropowata, barwa ceglastoczerwona. Zachowana wysokość – 18 cm; średnica brzuśca – 32 cm; średnica szyjki – 25,5 cm; wysokość szyjki – 5,5 cm.
4. HaD–LtA.
5. MT/A/3639–1.
7. K. Chmielecki 1904, s. 169–172.
(L.K.)



MT/A/3639–1

1. **Nieznane.**
2. **Nieznane.**
3. Garnek ceramiczny, toczony. Wylew wychylony i pogrubiony od zewnątrz, bez wrębu, z okapem; ornament w postaci plastycznej poziomej listwy pod szyjką; dno proste odcinane, bez stopki; wypał redukcyjny, barwa szara. Wysokość – 36 cm; rekonstruowana średnica wylewu – 19 cm; średnica brzuśca – 30 cm; średnica dna – 16,7 cm.
4. XIV w.
5. **MT/Ad/783a.**
8. We współczesnej księdze inwentarzowej depozytów w rubryce „Pochodzenie” zanotowano: *Brzoza*.
(R.U.)



MT/Ad/783a

Brzuśce gm. Subkowy, pow. tczewski, woj. pomorskie

1. **Nieznane.**
2. **Nieznane.**
3. Dwa fragmenty naczyń glinianych zdobione ornamentem odciskany (w tym jeden fragment wylewu), w przekroju widoczne negatywy po domieszce z muszli, powierzchnia gładka, barwa wewnętrzna: szarobrunatna, zewnętrzna: jasnobrunatna i fragment brzuśca (sklejony z trzech części), powierzchnia gładka, barwa jasnobrunatna.
4. Neolit, kultura rzucewska.
5. **MT/A/2614-1.**
6. TNT Zb. B Nr 708, Skc. I Nr 60.
7. K. Chmielecki 1909b, s. 18.
8. Archiwalna metryczka TNT – MT/A/M/74, 1/2012.
(B.B.M.)

MT/A/2614-1

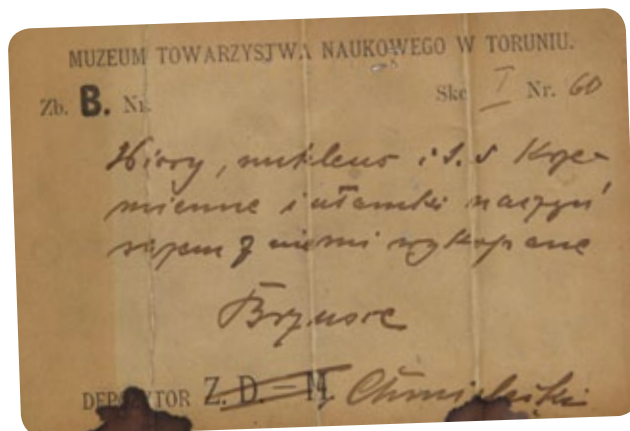

1. **Nieznane.**
2. **Nieznane.**
3. 14 wyrobów krzemiennych: osiem wykonanych z krzemienia pomorskiego, w tym: wióry (4,7 x 1,4 x 0,7 cm; 3,3 x 1,5 x 0,5 cm; 3,4 x 1,3 x 0,3 cm; 3,1 x 1,5 x 0,5 cm), fragment wióra, odłupek z retuszem (3,3 x 1,9 x 0,6 cm), odłupek łuszczeniowy (1,6 x 1,8 x 0,5 cm), fragment odłupka lub narzędzia (?) oraz sześć wyrobów z krzemienia bałtyckiego narzutowego: jeden odpad, jeden rdzeń jednopiętowy (4,8 x 3,1 x 2,4 cm), jeden wiór techniczny (3,9 x 1,5 x 0,5 cm), jeden fragment wióra technicznego, dwa złamane wióry.
4. Neolit, kultura rzucewska.
5. **MT/A/2614-2.**
6. TNT Zb. B Nr 708 (?), Skc. I Nr 60.
7. K. Chmielecki 1909b, s. 17.
8. Archiwalna metryczka TNT – MT/A/M/74, 1/2012.
(B.B.M.)



MT/A/2614-2

1. **Przed 1909, K. Chmielecki.**
2. **Znalezisko przypadkowe.**
3. Fragment górnej części baniastego naczynia z krótką, zwężającą się szyjką i wylewem odchylonym na zewnątrz. Krawędź wylewu zdobiona krótkimi, ukośnymi nacięciami od zewnętrznej strony. Na przejściu szyjki i brzuśca zachowany fragment ucha. Powierzchnia gładzona, barwa ciemnobrunatna. Zachowana wysokość – 9,5 cm; rekonstruowana średnica wylewu – 24 cm; rekonstruowana średnica brzuśca – 24,5 cm.
4. LtA-B.
5. **MT/A/1129-1.**
6. TNT Zb. B Nr 709, Skc. I Nr 61.
7. K. Chmielecki 1909b, s. 18.
(L.K.)



MT/A/1129-1

3. Fragment klosza o powierzchni obmazywanej, barwy brunatnej.
 4. LtA–B.
 5. MT/A/1129–2.
 6. TNT Zb. B Nr 709, Skc. I Nr 61.
 7. K. Chmielecki 1909b, s. 18.
(L.K.)
-
3. Fragmenty różnych naczyń, w tym wysokiej, zwężającej się, wyodrębnionej szyjki gładzonej i brzuśca chropowatego.
 4. HaD–LtB.
 5. MT/A/1223–1.
 6. TNT Zb. B Nr 645, Skc. VI Nr 24.
(L.K.)
-
1. **1903/1904.**
 2. **Nieznane.**
-
3. Okucie (pasa?) z kolistym otworem, dwiema „poprzeczkami” i dwoma nitami, w tym z jednym zgiętym na wysokości 0,2 cm; stop miedzi, odlew. Długość – 3,6 cm; szerokość 0,5–1,5 cm; średnica części z otworem – 1,3 cm.
 4. OR?
 5. MT/A/800–1.
 7. K. Chmielecki 1909b, s. 43.
(E.B.)
-
3. Kabłączek (do pasa) odmiany 2 (R. Madyda-Legutko 2016), z rozszerzającymi się koliście zakończeniami. W jednym z nich tkwi nit, w drugim znajduje się otwór na nit; stop miedzi, odlew. Wymiary: 3,3 x 3,3 cm; szerokość okucia – 0,5 cm; średnica rozszerzeń przy nitach – 0,8 cm; nit: średnica – 0,2 cm, wysokość – 0,6 cm.
 4. OR B₁ – C_{1b}.
 5. MT/A/800–2.
 7. K. Chmielecki 1909b, s. 43.
(E.B.)



MT/A/800–2 oraz MT/A/800–1

3. Fragment przedmiotu ze stopu miedzi (z dodatkiem ołowiu?), odlew. Długość – 3,3 cm; szerokość – 0,8–1,9 cm.
4. Nieokreślona.
5. MT/A/909–1.
6. TNT Zb. B Nr 696, Skc. VI Nr 25.
7. K. Chmielecki 1909b, s. 43.
8. W inwentarzu MOT: wpisany jako *ułamek fibuli brązowej*, w uwagach wpis 1903 I 2c; na dołączonej, dawnej metryczce napis 1913/14 Nr 51.

(E.B.)



MT/A/909–1

3. Żelazny nóż z obustronnie wyodrębnionym trzpieniem do rękojeści. Długość – 15,5 cm, w tym trzpień – 4,8 cm; szerokość ostrza – 2 cm; szerokość trzpienia – 1 cm.
4. OR?
5. MT/A/909–2.
6. TNT Zb. B Nr 696, Skc. VI Nr 25.
7. K. Chmielecki 1909b, s. 43.
8. z *dołów z warstwą kulturową z dnia 20.V.1903 r. (1903 I 2a)* (K. Chmielecki 1909b, s. 43).

(E.B.)



MT/A/909–2

3. Żelazne, pierwotnie prostokątne okucie z trzema nitami. Długość – 10,4 cm; szerokość – 1,9 cm; grubość – 0,2 cm; długość nitu – 1,1 cm, średnica nitu – 0,3 cm.
4. OR?
5. MT/A/909–3.
6. TNT Zb. B Nr 696, Skc. VI Nr 25.
7. K. Chmielecki 1909b, s. 43.
8. z *dołów z warstwą kulturową z dnia 12.VIII.1903 r.* (K. Chmielecki 1909b, s. 43).

(E.B.)



MT/A/909–3

3. Żelazne, prostokątne okucie kasetki (?), uformowane z taśmy zwiniętej tak, że tworzy prostokąt. Wymiary: 2,7 x 1,8 cm; szerokość taśmy – 0,5 cm.
4. OR?
5. MT/A/909-4.
6. TNT Zb. B Nr 696, Skc. VI Nr 25.
7. K. Chmielecki 1909b, s. 43.
8. z dołów z warstwą kulturową z dnia 12.VIII.1903 r. (K. Chmielecki 1909b, s. 43).
W inwentarzu MOT jako Brzusie; ponadto w uwagach do numeru MT/A/909-1 do 4 wpisano następujące numery: 1903 I 2a; 1903 I 2^c; 1906/07 N. 45.
(E.B.)



MT/A/909-4

1. 12, 14, 17 VIII 1903.
2. Nieznane.
3. Fragmenty ceramiki naczyniowej: zespół 24 fragmentów ceramiki wypalanej w atmosferze redukcyjnej; zespół 7 fragmentów ceramiki wypalanej w atmosferze utleniającej z ornamentem rytej fali i poziomych żłobków oraz odciskany radełkiem.
4. XIV-XV w.
5. MT/A/1223-2.
6. TNT Zb. B Nr 645, Skc. VI Nr 24 (K. Chmielecki – Zb. B. Skc. VI Nr 692-693).
7. K. Chmielecki, 1909b, s. 43.
8. Do większości fragmentów przywiązano czarną nitką kartki z napisem: 12 VIII 1903 Brzusce i oznaczenia cyframi rzymskimi I lub II i dalej literami alfabetu, 14 VIII 1903 Brzusce III oraz 17 VIII 1903 Brzusce i oznaczenie cyframi rzymskimi IV lub V i dalej literami alfabetu. Brak jakichkolwiek informacji, aby rzymskie określenia od I do V określały różne stanowiska w Brzuscach, materiał jest jednorodny; wg K. Chmieleckiego był to zbiór fragmentów ceramiki i wyrobów żelaznych.
(R.U.)

1. 1877, G. Ossowski.
2. Cmentarzysko grobów skrzynkowych.

Grób 1 (G. Ossowski 1879b, Tab. III:1 i 2)

3. Fragmenty trzech naczyń gruszkowatych z wysoką, zwężającą się ku górze szyjką i wylewem odchylonym na zewnątrz. Powierzchnia gładzona, barwa brunatna. Średnica wylewu – 16,5 cm.
4. HaD–LtA.
5. MT/A/1461.
6. TNT Zb. B Nr 455, Skc. III Nr 30.
7. G. Ossowski 1879b, s. 15–17, Tab. III:12, s. 5; G. Ossowski 1881, s. 27.
(L.K.)

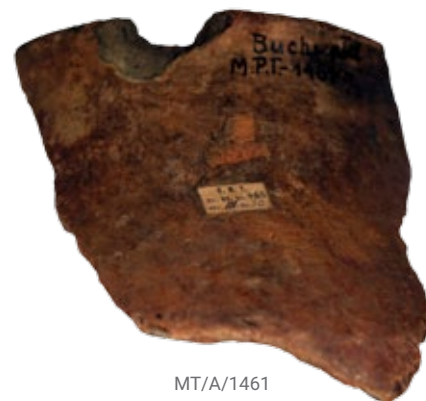

MT/A/1461

3. Fragmenty czepaka z krótką niewyodrębnioną szyjką, u nasady której pionowy guzek-uszko z przekłutym otworkiem poziomym. Powierzchnia gładzona, barwa szaro-brunatna. Zachowana wysokość – 5,4 cm; rekonstruowana średnica wylewu – 14,5 cm.
4. HaD–LtA.
5. MT/A/1464–1.
6. TNT Zb. B Nr 451, Skc. III Nr 26.
7. G. Ossowski 1879b, s. 15–17, Tab. III:5, s. 4; G. Ossowski 1881, s. 27.
(L.K.)



MT/A/1464–1

3. Fragmenty siedmiu naczyń, w tym dolna część naczynia z dnem lekko wklęsłym. Powierzchnia chropowata, barwa brunatna. Średnica dna – 4,8 cm.
4. HaD–LtA.
5. MT/A/1465–1.
6. TNT Zb. B Nr 449, Skc. III Nr 24.
7. G. Ossowski 1879b, s. 15–17, Tab. III:11, 11a, s. 5; G. Ossowski 1881, s. 27.
(L.K.)



MT/A/1465-1

3. Misa w kształcie wycinka kuli z dnem niewyodrębnionym, wypukłym i wałeczkowatym uchem poniżej krawędzi wylewu. Powierzchnia szorstka, barwa jasnobrunatna. Wysokość – 4,9 cm; średnica wylewu – 16,9 cm.
4. HaD–LtA.
5. MT/A/1465–2.
6. TNT Zb. B Nr 452, Skc. III Nr 27.
7. G. Ossowski 1879b, s. 15–17, Tab. III:7, s. 4; G. Ossowski 1881, s. 27.
(L.K.)



MT/A/1465-2

3. Brązowa szpila z główką w kształcie spiralnie zwiniętej tarczki z czworokątnego drutu. Trzonek długi, prosty, z okrągłego drutu. Długość – 15,4 cm; średnica główki – 3 cm; średnica trzonka – 0,3 cm.
4. HaD–LtA.
5. [MT/A/2280-2](#).
7. G. Ossowski 1879b, s. 15–17, Tab. III:4, s. 4; G. Ossowski 1881, s. 27.
(L.K.)

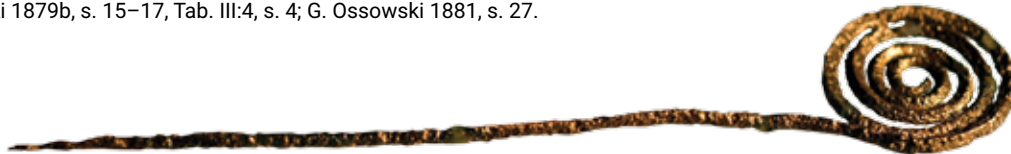

MT/A/2280-2

3. Trzy okrągłe ogniwa łańcuszka z drutu brązowego oraz mały fragment cienkiej blaszki od nieokreślonego przedmiotu. Średnica ogniw – 0,6 cm; średnica drutu – 0,16 cm.
4. HaD–LtA.
5. [MT/A/2280-3](#).
7. G. Ossowski 1879b, s. 15–17, Tab. III:9–10, s. 5; G. Ossowski 1881, s. 27.
(L.K.)

Grób 2

3. Fragment brązowej szpili z łabędzią szyjką i główką gwoździową. Zachowana długość – 2,1 cm; średnica główki – 1,1 cm; średnica trzonka – 0,5 cm.
4. HaD–LtA.
5. [MT/A/2280-1](#).
6. TNT Zb. B Nr 457, Skc. II Nr 42.
7. G. Ossowski 1879b, s. 15–17; G. Ossowski 1881, s. 27.
8. Zabytek prezentowany na *Exposition Universelle de 1878. Sciences Anthropologiques* w Paryżu oraz na *Ausstellung Prähistorischer und Anthropologischer Funde Deutschlands* w Berlinie w 1880 r.
(L.K.)

3. Brązowa klamra do pasa wykonana z trzech spłaszczonych prętów, w części środkowej owalnie rozszerzona, z jednej strony zakończona poprzeczką, z drugiej zagięta w hak. Długość – 7,6 cm; szerokość – 2,9 cm; grubość – 0,3 cm; długość poprzeczki – 3,1 cm; długość haka – 1,4 cm.
4. HaD–LtA.
5. [MT/A/2280-4](#).
6. TNT Zb. B Nr 457, Skc. II Nr 42.
7. G. Ossowski 1879b, s. 15–17, Tab. III:13,13a–b, s. 5; G. Ossowski 1881, s. 27.
8. Zabytek prezentowany na *Exposition Universelle de 1878. Sciences Anthropologiques* w Paryżu oraz na *Ausstellung Prähistorischer und Anthropologischer Funde Deutschlands* w Berlinie w 1880 r.
(L.K.)



MT/A/2280-4

Bez możliwości określenia przynależności do konkretnego grobu

3. Fragmenty grubościennego naczynia glinianego o powierzchni gładzonej, barwa ceglasta.
4. HaD-LtA.
5. **MT/A/1343-1.**
6. TNT Zb. B Nr 447, Skc. III Nr 22.
7. G. Ossowski 1879b, s. 15-17; G. Ossowski 1881, s. 27.
(L.K.)



MT/A/1343-1

3. Fragment naczynia o powierzchni gładzonej, barwa popielato-brunatna.
4. HaD-LtA.
5. **MT/A/1343-2.**
6. TNT Zb. B Nr 448, Skc. II Nr 23.
7. G. Ossowski 1879b, s. 15-17; G. Ossowski 1881, s. 27.
(L.K.)

3. Fragmenty naczynia baniastego z niewyodrębnioną szyjką zwężającą się ku górze, u nasady której dwa płaskie guzki plastyczne. Powierzchnia gładzona, barwa brunatna.
4. HaD-LtA.
5. **MT/A/1463-1.**
6. TNT Zb. B Nr 450, Skc. III Nr 25.
7. G. Ossowski 1879b, s. 15-17; G. Ossowski 1881, s. 27.
(L.K.)

3. Fragmenty misek i pokrywek cienkościennych o powierzchniach gładzonych.
4. HaD-LtA.
5. **MT/A/1463-2.**
6. TNT Zb. B Nr 451, Skc. III Nr 21.
7. G. Ossowski 1879b, s. 15-17; G. Ossowski 1881, s. 27.
(L.K.)

3. Pokrywka kopulasta z podniesionym, szerokim brzegiem i krótką pierścieniową zakładką wpuszczaną. Powierzchnia gładzona, barwa szara. Wysokość – 5,6 cm; średnica pokrywki – 20,1 cm; średnica zakładki – 13,35 cm.
4. HaD–LtA.
5. MT/A/1464–2.
6. TNT Zb. B Nr 456, Skc. II Nr 31.
7. G. Ossowski 1879b, s. 15–17; G. Ossowski 1881, s. 27.
(L.K.)



MT/A/1464–2

3. Pokrywka kopulasta (zachowane około ½) z pierścieniową zakładką wpuszczaną. Powierzchnia gładzona, barwa brunatna. Wysokość – 5,6 cm; rekonstruowana średnica pokrywki – 14,8 cm.
4. HaD–LtA.
5. MT/A/1464–3.
6. TNT Zb. B Nr 451, Skc. II Nr 26.
7. G. Ossowski 1879b, s. 15–17; G. Ossowski 1881, s. 27.
(L.K.)



MT/A/1464–3

3. Fragmenty naczynia z niewyodrębnionym, lekko wypukłym dnem. Powierzchnia gładzona, barwa brunatna. Średnica dna – 7,9 cm; rekonstruowana średnica brzuśca – 22 cm.
4. HaD–LtA.
5. MT/A/1466.
6. TNT Zb. B Nr 454, Skc. II Nr 29.
7. G. Ossowski 1879b, s. 15–17; G. Ossowski 1881, s. 27.
(L.K.)



MT/A/1466

3. Fragment dolnej części naczynia glinianego o powierzchni chropowatej, barwy ceglastej. Średnica dna – 11,8 cm.
 4. HaD–LtA.
 5. MT/A/1489.
 6. TNT Zb. B Nr 446, Skc. II Nr 21.
 7. G. Ossowski 1879b, s. 15–17; G. Ossowski 1881, s. 27.
(L.K.)
-
3. Fragmenty miski z krótką szyjką. Powierzchnia gładzona, barwa brunatna. Wysokość – 4,5 cm; rekonstruowana średnica wylewu – 14 cm.
 4. HaD–LtA.
 5. MT/A/3030.
 6. TNT Zb. B Nr 456, Skc. III Nr 31.
 7. G. Ossowski 1879b, s. 15–17; G. Ossowski 1881, s. 27.
 8. Zabytek prezentowany na *Exposition Universelle de 1878. Sciences Anthropologiques* w Paryżu.
(L.K.)



MT/A/3030

1. 1905, dar Rybickiego i Pawłowskiego z Chełmna.
2. Wykopane na rogu ulicy Grudziądzkiej i Wodnej.
3. Dzban gliniany, toczony. Wylew prosty, bez okapu, z dziobkiem wychylonym pionowo. Ornament poziomych rytych żłobków od styku szyjki z brzuścem do nieco poniżej największej wydętości brzuśca. Dno proste z podsypką, bez stopki; ucho taśmowate; wypał redukcyjny, barwa czarna. Wysokość – 14,5 cm; średnica wylewu – 7,8 cm; średnica brzuśca – 11,1 cm; średnica dna – 6,5 cm; szerokość ucha – 2 cm.
4. XIV w.
5. MT/Ad/766a.
8. Na dnie napis wykonany czarną farbą: Nr.183.
(R.U.)



MT/Ad/766a

3. Garnek gliniany, toczony. Wylew wychylony i pogrubiony od zewnątrz bez wrębu i okapu. Ornament poziomych, rytych żłobków od barku do nieco poniżej największej wydętości brzuśca. Dno proste odcinane, bez stopki. Wypał redukcyjny, barwa szara. Wysokość – 16,6 cm; średnica wylewu – 12,8 cm; średnica brzuśca – 15,8 cm; średnica dna – 9 cm.
4. XIII w.
5. MT/Ad/769a.
8. Pod szyjką słabo widoczny napis wykonany czarną farbą: Chełmno 1905.
(R.U.)



MT/Ad/769a



MT/Ad/770a

3. Garnek gliniany, toczony. Wylew wychylony i pogrubiony od zewnątrz, bez wrębu i okapu. Ornament poziomych, rytych żłobków od barku do nieco poniżej największej wydętości brzuśca. Dno proste, odcinane, bez stopki. Wypał redukcyjny, barwa szara. Brzusiec w trzech miejscach zdeformowany (zgnieciony) innymi naczyniami podczas wypału. Wysokość – 17,4 cm; średnica wylewu – 13,1 cm; średnica brzuśca – 15,3 cm; średnica dna – 8,5 cm.
4. XIII w.
5. MT/Ad/770a.
6. TNT Zb. B Nr 2099, Skc. VI (?).
8. Na dnie słabo widoczny napis wykonany czarną farbą: Zb. 2099 Sk VI. (R.U.)



MT/Ad/771a

3. Garnek gliniany, toczony. Wylew wychylony i pogrubiony od zewnątrz, bez wrębu i okapu. Ornament poziomych, rytych żłobków od barku do nieco poniżej największej wydętości brzuśca, silnie zatarty. Dno proste, krzywo odcięte, bez stopki. Wypał redukcyjny, barwa czarna. Wysokość – 11,8–12,4 cm; średnica wylewu – 9,9 cm; średnica brzuśca – 11,9 cm; średnica dna – 5,6 cm.
4. XIII w.
5. MT/Ad/771a.
- (R.U.)



MT/Ad/782a

3. Garnek gliniany, toczony. Wylew wychylony i pogrubiony od zewnątrz, bez wrębu i okapu. Ornament poziomych, rytych żłobków od barku do nieco poniżej największej wydętości brzuśca; dno proste, odcinane, bez stopki. Wypał redukcyjny, barwa szara. Wysokość – 21 cm; średnica wylewu – 14,2 cm; średnica brzuśca – 18,8 cm; średnica dna – 10,6 cm.
4. XIII w.
5. [MT/Ad/782a](#).
7. K. Chmielecki 1905, s. 446; K. Chmielecki 1909b, s. 50.
8. III. Dział zabytków historycznych. Ceramika. Nr. 119 (Chmielecki 1909b); we współczesnej księdze inwentarzowej depozytów w rubryce „Pochodzenie” przy wszystkich naczyniach zanotowano: *Chełmno*. (R.U.)



MT/A/2458

1. 1907, ks. K. Chmielecki.
2. Odkryte w obrębie miasta Chełmża na ul. Chełmińskie Przedmieście nr 17, podczas kopania piasku.
3. Fragment naczynia glinianego (wylew) zdobionego przy krawędzi: wewnątrz ornamentem sznurowym w układzie poziomym i na zewnątrz ornamentem złożonym z pionowych słupków odciskanych lub rytych, poniżej wg J. Kostrzewskiego (1921) rzędem półkoli otwartych ku górze, powierzchnie gładkie (zewnątrzna szarobrunatna, wewnątrz jasnobrunatna).
4. Neolit, kultura pucharów lejkowatych.
5. MT/A/2458.
6. TNT Zb. B 1062 (?) Skc. (?)
7. K. Chmielecki 1908a, s. 175; K. Chmielecki 1909b, s. 18; J. Kostrzewski 1921, s. 67–68; W. Matuszewska-Kola 1974, s. 35.
8. J. Kostrzewski (1921) opisuje również m.in. naczynie z ornamentem kreskowym kłutym z Chełmży (tego naczynia nie ma w zbiorach MOT). (B.B.M.)



MT/A/623

1. Przed 1906, znalezisko przypadkowe.
2. W torfie przy jeziorze Miałkusz.
3. Obosieczny miecz brązowy z rozszerzonym środkiem głowni o soczewkowatym przekroju. Wzdłuż obu krawędzi biegną płytkie zbrocza. Górna, rozszerzona część głowni zaopatrzona jest w otwory do nitów (po trzy z każdej strony) do przymocowania nasady rękojeści. Rękojeść jest krótka, rozszerzona w środku, o podwyższonych brzegach, z pięcioma otworami do nitów (cztery zachowane) do przymocowania okładzin i rozwidłonej głowicy. Długość – 68,5 cm; szerokość – 4,7 cm; długość rękojeści – 6,3 cm; szerokość rękojeści – 2,8 cm; grubość rękojeści – 0,9 cm; szerokość głowicy – 3,2 cm.
4. IV EB.
5. MT/A/623.
6. Zb. B Nr 851, Skc. II Nr 669.
7. K. Chmielecki 1906b, s. 76–77, tab. II nr. 7. (L.K.)

1. 1878, G. Ossowski.
2. Zniszczone cmentarzysko grobów skrzynkowych.
3. Fragmenty baniastej popielnicy z niewyodrębnioną, zwężającą się ku górze szyjką i krawędzią wylewu odchyloną na zewnątrz. Partia naczyń z widocznymi na ilustracji Ossowskiego dziurkami-oczami nie zachowała się. Powierzchnia gładzona, barwa jasnobrunatno-ceglasta.
4. HaD-LtA.
5. MT/A/1155-1.
6. TNT Zb. B Nr 386, Skc. IV^a Nr 379.
7. G. Ossowski 1879b, s. 93, Tab. XXVI:5, s. 41; G. Ossowski 1881, s. 66.
8. Z naczyń ozdoby brązowe MT/A/817-1 i 817-2.

(L.K.)



MT/A/1155-1

3. Fragmenty pokrywy obręczowej z wysoką zakładką wpuszczaną. Powierzchnia gładzona, barwa jasnobrunatno-ceglasta. Wysokość – 4,2 cm; średnica pokrywki – 28 cm; średnica zakładki – 23 cm; wysokość zakładki – 3,2 cm.
4. HaD-LtA.
5. MT/A/1155-2.
6. TNT Zb. B Nr 386, Skc. IV^a Nr 379.
7. G. Ossowski 1879b, s. 93, Tab. XXVI:5a, s. 41; G. Ossowski 1881, s. 66.

(L.K.)



MT/A/1155-2

3. Cztery spiralnie zwinięte kółka z okrągłego w przekroju drutu brązowego. Jeden z końców wygięty w kształt podłużnego uszka. Średnica kółek – ok. 6 cm; średnica drutu – 0,3 cm.
4. HaD–LtA.
5. MT/A/817–1.
6. TNT Zb. B Nr 387, Skc. IV^a Nr 380 (Skc. II Nr 426).
7. G. Ossowski 1879b, s. 93, Tab. XXVI:7, s. 41; G. Ossowski 1881, s. 66.
8. Archiwalna metryczka TNT – MT/A/M/46, 1/2009. Zabytek prezentowany na *Ausstellung Prähistorischer und Anthropologischer Funde Deutschlands* w Berlinie w 1880 r. Z naczynia MT/A/1155–1.

(L.K.)



3. Trzy pogięte fragmenty spiralnej bransolety wykonanej z płaskiej taśmy brązowej. Szerokość taśmy – 0,5 cm; grubość taśmy – 0,1 cm.
4. HaD–LtA.
5. MT/A/817–2.
6. TNT Zb. B Nr 387, Skc. IV^a Nr 380 (Skc. II Nr 426).
7. G. Ossowski 1879b, s. 93, Tab. XXVI:6, s. 41; G. Ossowski 1881, s. 66.
8. Archiwalna metryczka TNT – MT/A/M/46, 1/2011. Zabytek prezentowany na *Ausstellung Prähistorischer und Anthropologischer Funde Deutschlands* w Berlinie w 1880 r. Z naczynia MT/A/1155–1.

(L.K.)

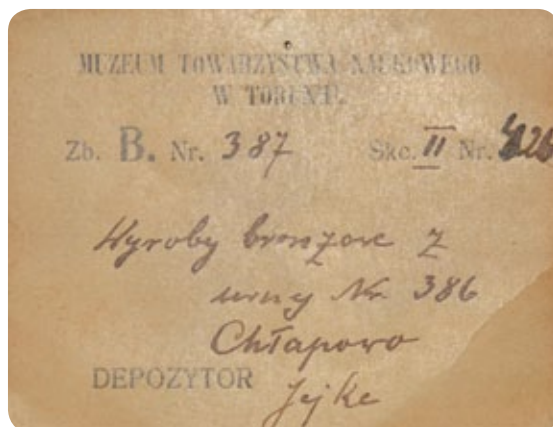

1. 1877, G. Ossowski.
2. Cmentarzysko grobów skrzynkowych.

Grób 1

3. Baniaste naczynie z wyodrębnioną, zwężającą się szyjką (brak wylewu) i wyodrębnionym, płaskim dnem. U nasady szyjki poziomy szereg odciskanych dołków. Powierzchnia gładzona, barwa brunatna. Rekonstruowana wysokość – 26,5 cm; średnica brzuśca – 32 cm; średnica dna – 11,7 cm.
4. HaD–LtA.
5. MT/A/2399.
6. Zb. B Nr 210, Skc. IV^a Nr 203.
7. G. Ossowski 1879b, s. 86–87, Tab. XIX:1, s. 28; G. Ossowski 1881, s. 50.
(L.K.)



MT/A/2399



MT/A/1906

3. Pokrywka stożkowata z krótką, pierścieniową zakładką wpuszczoną, zaopatrzoną na wierzchołku w uchwyt. Powierzchnia gładzona, barwa brunatna. Wysokość – 5 cm; średnica pokrywki – 12,5 cm; wysokość zakładki – 1,8 cm; średnica zakładki – 10,7 cm; wysokość uchwytu – 0,9 cm; średnica uchwytu – 5,9 cm.
4. HaD–LtA.
5. MT/A/1906.
6. TNT Zb. B Nr 212, Skc. IV^a Nr 205.
7. G. Ossowski 1879b, s. 86–87, Tab. XIX:2, 2a, s. 28; G. Ossowski 1881, s. 50.
(L.K.)

Grób 2

3. Baniaste naczynie z wyodrębnioną, cylindryczną szyjką, krawędzią wylewu lekko odchyloną na zewnątrz i słabo wyodrębnionym, płaskim dnem. Powierzchnia gładzona, barwa jasnobrunatno-szara. Wysokość – 19,5 cm; średnica wylewu – 16 cm; średnica brzuśca – 26 cm; średnica dna – 11,4 cm.
4. HaD–LtA.
5. MT/A/1319–1.
7. G. Ossowski 1879b, s. 86–87, Tab. XIX:2, s. 28; G. Ossowski 1881, s. 50.
(L.K.)



MT/A/1319–1

Grób 3

3. Amfora o krótkiej, zwężającej się ku górze szyjce i niewyodrębnionym, płaskim dnie. U nasady szyjki dwa małe, taśmowate, przeciwległe ucha. Powierzchnia górnej części naczynia gładzona, dolnej – chropowata; barwa brunatno-ceglasta. Wysokość – 19,4–21,4 cm; średnica wylewu – 19,5 cm; średnica brzuśca – 27,5 cm; średnica dna – 12,3–12,7 cm.
4. HaD–LtA.
5. MT/A/1321–1.
6. TNT Zb. B Nr 218, Skc. IV^a Nr 211 (Skc. II Nr 257).
7. G. Ossowski 1879b, s. 86–87, Tab. XIX:4, s. 28; G. Ossowski 1881, s. 50.
8. Archiwalna metryczka TNT – MT/A/M/2, 4/2009. Wewnątrz wyposażenie: MT/A/753–1 i –3. W komplecie z misą MT/A/1321–2.
(L.K.)



MT/A/1321–1



3. Misa stożkowata z płaskim dnem i z krótką, lekko wgiętą szyjką, u nasady której zdobienie poziomym szeregiem owalnych dołków. Przy krawędzi taśmowate ucho. Powierzchnia gładzona, barwa brunatna. Wysokość – 6,2 cm; średnica wylewu – 19,4 cm; średnica dna – 6,8 cm.
 4. HaD–LtA.
 5. MT/A/1321–2.
 6. TNT Zb. B Nr 218, Skc. IV^a Nr 211.
 7. G. Ossowski 1879b, s. 86–87, Tab. XIX:4, s. 28; G. Ossowski 1881, s. 50.
 8. W komplecie z naczyniem MT/A/1321–1.
- (L.K.)



MT/A/1321–2

3. Fragment kolczyka z cienkiego, okrągłego drutu brązowego z przepalonym paciorkiem szklanym. Średnica drutu – 0,2 cm.
 4. HaD–LtA.
 5. MT/A/753–1.
 6. TNT Zb. B Nr 219, Skc. II Nr 258.
 7. G. Ossowski 1879b, s. 86–87, Tab. XIX:6, s. 28; G. Ossowski 1881, s. 50.
 8. Z popielnicy MT/A/1321–1.
- (L.K.)

3. Zawieszka kościana w formie płaskiej, owalnej płytki z okrągłym otworem usytuowanym centralnie. Średnica tarczki – 1,7–2 cm; grubość – 0,2 cm; średnica otworu – 0,3 cm.
 4. HaD–LtA.
 5. MT/A/753–3.
 6. TNT Zb. B Nr 219, Skc. II Nr 258.
 7. G. Ossowski 1879b, s. 86–87, Tab. XIX:5, s. 28; G. Ossowski 1881, s. 50.
 8. Z popielnicy MT/A/1321–1.
- (L.K.)



MT/A/753–3

3. Misa stożkowata z krótką, lekko wgiętą szyjką i uchem taśmowatym. Powierzchnia gładzona, barwa brunatno-szara. Wysokość – 9,1 cm; średnica wylewu – 26,5 cm; średnica dna – 8,8 cm.
4. HaD–LtA.
5. MT/A/1328.
7. G. Ossowski 1879b, s. 86–87, Tab. XIX:7, s. 28; G. Ossowski 1881, s. 50.
(L.K.)



MT/A/1328

3. Baniaste naczynie szerokootworowe, z krótką zwężającą się ku górze szyjką, u nasady której pasmo grup ukośnego kreskowania o zmiennym kierunku i różnej ilości linii w grupie, tworzących motyw zwisających trójkątów oraz dwie pary niekształtnych guzków plastycznych. Powierzchnia gładzona, barwa ciemnoszara. Wysokość – 21,5 cm; średnica wylewu – 18,7 cm; średnica brzuśca – 29,5 cm; średnica dna – 11,8 cm.
4. HaD–LtA.
5. MT/A/1330–1.
6. Zb. B Nr 214, Skc. IV^a Nr 207 (Skc. II Nr 253).
7. G. Ossowski 1879b, s. 86–87, Tab. XIX:8, s. 28; G. Ossowski 1881, s. 50.
8. W komplecie z pokrywką MT/A/1330–2. Archiwalna metryczka TNT – MT/A/M/2, 3/2009.
(L.K.)



MT/A/1330–1

3. Pokrywka kopulasta z krótką, wpuszczaną, pierścieniową zakładką, podniesionym brzegiem i profilowaną krawędzią. Powierzchnia gładzona, barwa brunatna. Wysokość – 5,2 cm; średnica pokrywki – 20,3 cm; wysokość zakładki – 1,5 cm; średnica zakładki – 14,7 cm.
4. HaD–LtA.
5. MT/A/1330–2.
6. TNT Zb. B Nr 214, Skc. IV^a Nr 207 (Skc. II Nr 253).
7. G. Ossowski 1879b, s. 86–87, Tab. XIX:8, s. 28; G. Ossowski 1881, s. 50.
8. W komplecie z naczyniem MT/A/1330–1.

(L.K.)



MT/A/1330–2

3. Szerokootworowe naczynie wazowate z krótką, słabo wyodrębnioną szyjką zwężającą się ku górze i wylewie odchylonym na zewnątrz. U nasady szyjki dwa małe taśmowe ucha przewężone na środku. Powierzchnia gładzona, barwa niejednolita, szaro-brunatna. Wysokość – 14,5 cm; średnica wylewu – 16 cm; średnica brzuśca – 22,5 cm; średnica dna – 9,6 cm.
4. HaD–LtA.
5. MT/A/1878–1.
6. Zb. B Nr 216, Skc. IV^a Nr 209.
7. G. Ossowski 1879b, s. 86–87, Tab. XIX:9, s. 28; G. Ossowski 1881, s. 50.
8. W komplecie z pokrywką MT/A/1878–2.

(L.K.)



MT/A/1878–1

3. Pokrywka półkulista, o lekko podniesionym, szerokim brzegu i krótkiej, pierścieniowatej, wpuszczanej zakładce. Powierzchnia gładzona, barwa niejednolita, szaro-brunatna. Wysokość – 6,2 cm; średnica pokrywki – 17,9–18,2 cm; wysokość zakładki – 1,1–1,3 cm; średnica zakładki – 12,1–13,1 cm.
4. HaD–LtA.
5. MT/A/1878–2.
6. Zb. B Nr 216, Skc. IV^a Nr 209.
7. G. Ossowski 1879b, s. 86–87, Tab. XIX:9, s. 28; G. Ossowski 1881, s. 50.
8. W komplecie z naczyniem MT/A/1878–1.

(L.K.)



MT/A/1878–2

Grób 4

3. Baniaste naczynie z niską, zwężającą się ku górze szyjką i wylewem odchylającym się na zewnątrz. U nasady szyjki prawdopodobnie cztery (zachowały się trzy) guzkowate ucha. Powierzchnia poniżej załomu brzuśca chropowata, powyżej gładzona, barwa ceglasto-brunatna. Wysokość – 26,7 cm; średnica wylewu – 20,5 cm; średnica brzuśca – 35,2 cm; średnica dna – 12 cm.
4. HaD–LtA.
5. MT/A/1325.
6. TNT Zb. B Nr 220, Skc IV^a Nr 213 (Skc. II Nr 261).
7. G. Ossowski 1879b, s. 86–87, Tab. XIX:11, s. 28; G. Ossowski 1881, s. 50.
8. W komplecie z pokrywką MT/A/2417–1. Archiwalna metryczka TNT – MT/A/M/2, 11/2009.

(L.K.)

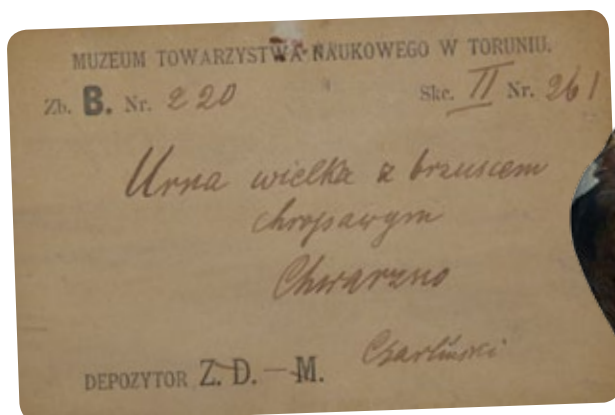

MT/A/1325

3. Pokrywka kopulasta z krótką, pierścieniową zakładką wpuszczaną i krawędzią skośnie ściętą od wewnątrz. Powierzchnia gładzona, barwa brunatna. Wysokość – 7,5 cm; średnica pokrywki – 21,3 cm; wysokość zakładki – 1,2–2,5 cm; średnica zakładki – 14,8 cm.
4. HaD–LtA.
5. MT/A/2417–1.
6. TNT Zb. B Nr 220, Skc. IV^a Nr 213 (Skc. II Nr 261).
7. G. Ossowski 1879b, s. 86–87, Tab. XIX:11, s. 28; G. Ossowski 1881, s. 50.
8. W komplecie z naczyniem MT/A/1325.

(L.K.)



MT/A/2417–1

3. Dwustożkowata, smukła popielnica z wyodrębnioną, zwężającą się ku górze szyjką. Dno wyodrębnione, płaskie. Powierzchnia dolnej części brzuśca chropowata, pozostała gładzona; barwa ceglasto-brunatna. Wysokość – 24 cm; średnica wylewu – 14,3 cm; średnica brzuśca – 26 cm; średnica dna – 10,8–11,5 cm.
4. HaD–LtA.
5. MT/A/1334.
6. TNT Zb. B Nr 211, Skc. IV^a Nr 204 (Skc. II Nr 250).
7. G. Ossowski 1879b, s. 86–87, Tab. XIX:15, s. 29; G. Ossowski 1881, s. 50.
8. Archiwalna metryczka TNT – MT/A/M/2, 1/2009.

(L.K.)



MT/A/1334

3. Fragment (około $\frac{1}{3}$) naczynia baniastego z wyodrębnioną szyjką zwężającą się ku górze, krawędzią wylewu odchyloną na zewnątrz i słabo wyodrębnionym płaskim dnem. Powierzchnia gładzona, barwa brunatno-szara. Wysokość – 24 cm; rekonstruowana średnica wylewu – 16 cm; rekonstruowana średnica brzuśca – 23 cm; rekonstruowana średnica dna – 6,4 cm.
4. HaD–LtA.
5. MT/A/1333–1.
6. TNT Zb. B Nr 224, Skc. IV^a Nr 217.
7. G. Ossowski 1879b, s. 86–87; G. Ossowski 1881, s. 50.
8. W komplecie z pokrywką MT/A/1333–2.

(L.K.)



MT/A/1333-1



MT/A/1333-2

3. Półkulista, spłaszczona pokrywa z lekko odgiętą, szeroką krawędzią i z krótką, pierścieniową zakładką wpuszczaną. Powierzchnia gładzona, barwa szaro-brunatna. Wysokość – 5,8 cm; średnica pokrywki – 16,4 cm; wysokość zakładki – 0,7–2,5 cm; średnica zakładki – 12,8 cm.
4. HaD–LtA.
5. MT/A/1333–2.
6. TNT Zb. B Nr 224, Skc. IV^a Nr 217.
7. G. Ossowski 1879b, s. 86–87, Tab. XIX:16,16a, s. 29; G. Ossowski 1881, s. 50.
8. W komplecie z naczyniem MT/A/1333–1.

(L.K.)

3. Naczynie baniaste z wyodrębnioną szyjką zwężającą się ku górze, krawędzią wylewu odchyloną na zewnątrz i słabo wyodrębnionym, płaskim dnem. Powierzchnia gładzona, barwa brunatna. Wysokość – 24,3 cm; średnica wylewu – 17,8 cm; średnica brzuśca – 27 cm; średnica dna – 12 cm.
4. HaD–LtA.
5. **MT/A/2401–1.**
6. TNT Zb. B Nr 221, Skc. IV^a Nr 214 (Skc. II Nr 260).
7. G. Ossowski 1879b, s. 86–87, Tab. XIX:12, s. 29; G. Ossowski 1881, s. 50.
8. W komplecie z pokrywką MT/A/2118. Archiwalna metryczka TNT – MT/A/M/2, 5/2009.
(L.K.)

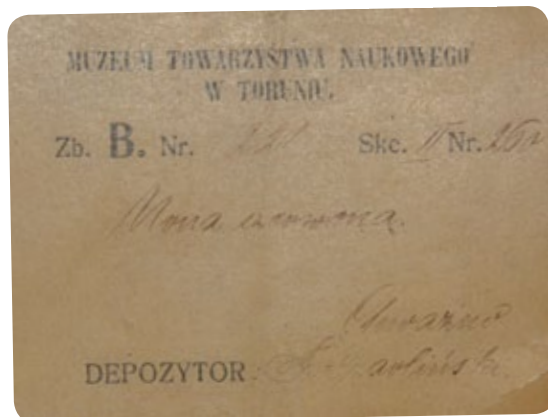

MT/A/2401–1



MT/A/2118

3. Niska kopulasta pokrywka z pierścieniową zakładką i brzegiem ściętym ukośnie do wnętrza. Powierzchnia gładzona, kolor jasnobrunatny. Wysokość – 6,2 cm; średnica pokrywki – 19,3–19,5 cm; wysokość zakładki – 1,2 cm; średnica zakładki – 13,7–14 cm.
4. HaD–LtA.
5. **MT/A/2118.**
6. TNT Zb. B Nr 222, Skc. IV^a Nr 215.
7. G. Ossowski 1879b, s. 86–87; Tab. XIX:12, s. 29; G. Ossowski 1881, s. 50.
8. W komplecie z naczyniem MT/A/2401–1.
(L.K.)

Grób 5

3. Przysadzista, szerokootworowa amfora z wyodrębnioną, zwężającą się ku górze szyjką, wyodrębnionym, płaskim dnem. U nasady szyjki dwa małe, taśmowate, przeciwległe ucha. Powierzchnia gładzona, barwa brunatna. Wysokość – 21 cm; średnica wylewu – 17,7 cm; średnica brzuśca – 31,5–33 cm; średnica dna – 10,5 cm.
4. HaD–LtA.
5. MT/A/1326.
6. TNT Zb. B Nr 227, Skc. IV^a Nr 220 (Skc. II Nr 266).
7. G. Ossowski 1879b, s. 86–87, Tab. XIX:16, s. 29; G. Ossowski 1881, s. 50.
8. W naczyniu zawieszka MT/A/731–2. W komplecie z pokrywką MT/A/1898. Archiwalna metryczka TNT – MT/A/M/2, 10/2009.
(L.K.)



MT/A/1326



MT/A/1898

3. Kopulasta pokrywka z szerokim, podniesionym brzegiem i wysoką zakładką wpuszczoną. Powierzchnia na wierzchołku zdobiona gęsto i nieregularnie rozmieszczonymi dołkami kształtu podkowiastego oraz sześcioma liniami takich odciśków odchodzącymi w dół. Powierzchnia gładzona, barwa brunatna. Wysokość – 10,2 cm; średnica pokrywki – 17,4–17,8 cm; wysokość zakładki – 3,2–4 cm; średnica zakładki – 12,8–13,1 cm.
4. HaD–LtA.
5. MT/A/1898.
6. TNT Zb. B Nr 227, Skc. IV^a Nr 220 (Skc. II Nr 266).
7. G. Ossowski 1879b, s. 86–87, Tab. XIX:16, 16a, s. 29; G. Ossowski 1881, s. 50; M. Kwapiński 1999, s. 32.
8. W komplecie z naczyniem MT/A/1326.
(L.K.)

3. Fragmenty naczynia z długą wgiętą szyjką, niewyodrębnionym, płaskim dnem i długim taśmowym uchem. Powierzchnia gładzona, barwa brunatna. Wysokość – 10,7 cm; rekonstruowana średnica wylewu – 10–12 cm; rekonstruowana średnica brzuśca – 13,5 cm; średnica dna 7–7,3 cm.
4. HaD–LtA.
5. MT/A/1327.
6. TNT Zb. B Nr 229, Skc. IV^a Nr 222.
7. G. Ossowski 1879b, s. 86–87; G. Ossowski 1881, s. 50; M. Kwapiński 1999, s. 32.
8. Fragmenty pochodziły z naczynia MT/A/1326.
(L.K.)



MT/A/1327



MT/A/731-2

3. Zawieszka w postaci czterech kółek zamkniętych: jednego dużego i trzech mniejszych wykonanych z pręta żelaznego o prostokątnym przekroju. Mniejsze kółka są założone na duże, jedno z mniejszych jest karbowane na krawędzi. Średnica kółek – 3,3–4,7 cm; grubość pręta – 0,3 cm; szerokość pręta – 0,4 cm.
4. HaD–LtA.
5. MT/A/731-2.
6. TNT Zb. B Nr 228, Skc. II Nr 267.
7. G. Ossowski 1879b, s. 86–87, Tab. XIX:17, s. 29; G. Ossowski 1881, s. 50.
8. Z naczynia MT/A/1326. Zabytek prezentowany na *Exposition Universelle de 1878. Sciences Anthropologiques* w Paryżu oraz na *Ausstellung Prähistorischer und Anthropologischer Funde Deutschlands* w Berlinie w 1880 r.
(L.K.)

3. Naczynie baniaste (zachowane około ¾) z wyodrębnioną przy pomocy uskoku i zwężającą się ku górze szyjką (wylewu brak). Dno wyodrębnione, najprawdopodobniej płaskie (zachowany jedynie niewielki fragment). Powierzchnia brzuśca chropowata, szyjki gładzona, barwa ceglasta. Zachowana wysokość – 24,5 cm; średnica brzuśca – 29 cm.
4. HaD–LtA.
5. MT/A/2472 i 1467–1.
7. G. Ossowski 1879b, s. 86–87, Objaśnienia tablic s. 29; G. Ossowski 1881, s. 50.
8. Fragmenty naczynia były zapisane w inwentarzu częściowo jako Chwarzno MT/A/2472, częściowo jako Kloc MT/A/1467–1. Pomimo braku rysunku tego naczynia na tablicach X i XIX, uznano je za pochodzące z grobu nr 5 w Chwarznie, ze względu na uwagę autora zapisaną na str. 29 Objaśnienia tablic. Podany w niej opis wielkości i kształtu odpowiada naczyniu. Dodatkowo technologia i morfologia naczynia jest spójna z ceramiką z Chwarzna.

(L.K.)



MT/A/2472 i 1467–1

3. Pokrywka kopulasta z podniesionym brzegiem i wysoką zakładką wpuszczaną. Na powierzchni ornament w postaci krzyża równoramiennego o rozszerzonych końcach ramion, z kołem na skrzyżowaniu ramion, utworzony z dołków owalnych. Powierzchnia gładzona, barwa brunatna. Wysokość – 7,7 cm; średnica pokrywki – 14,7 cm; wysokość zakładki – 2,3–2,7 cm; średnica zakładki – 11 cm.
4. HaD–LtA.
5. MT/A/3060.
6. TNT Zb. B Nr 225, Skc. IV^a Nr 218.
7. G. Ossowski 1879b, s. 86–87, Tab. XIX:18b–c, s. 29; G. Ossowski 1881, s. 50; M. Kwapiński 1999, s. 32.

(L.K.)



MT/A/3060

Grób 6

3. Duże naczynie baniaste z wyodrębnioną szyjką zwężającą się ku górze, wylewem odchylonym na zewnątrz i wyodrębnionym, płaskim dnem. U nasady szyjki ornament: grupy krótkich linii pionowych o zróżnicowanej ilości linii w grupie oraz grupy trzech dłuższych pionowych linii rytych z ukośnym kreskowaniem (trzy pasma w lewo, skrajne prawe w prawo). Powierzchnia gładzona, barwa jasnobrunatna. Wysokość – 25,8 cm; średnica wylewu – 17,2 cm; średnica brzuśca – 27 cm; średnica dna – 12,7 cm.
4. HaD–LtA.
5. **MT/A/1320.**
6. TNT Zb. B Nr 230, Skc. IV^a Nr 223 (Skc. II Nr 269).
7. G. Ossowski 1879b, s. 86–87, Tab. XIX:21, s. 29; G. Ossowski 1881, s. 50; M. Kwapiński 1999, s. 33.
(L.K.)



MT/A/1320

3. Fragmenty kolczyków w postaci kótek z cienkiego, okrągłego w przekroju drutu brązowego. Średnica drutu – 0,2 cm.
4. HaD–LtA.
5. **MT/A/753–2.**
6. TNT Zb. B Nr 231, Skc. IV^a Nr 224 (Skc. II, Nr 270).
7. G. Ossowski 1879b, s. 86–87, Tab. XIX:22a–b, s. 29; G. Ossowski 1881, s. 50.
8. Archiwalna metryczka TNT – MT/A/M/2, 9/2009.
(L.K.)

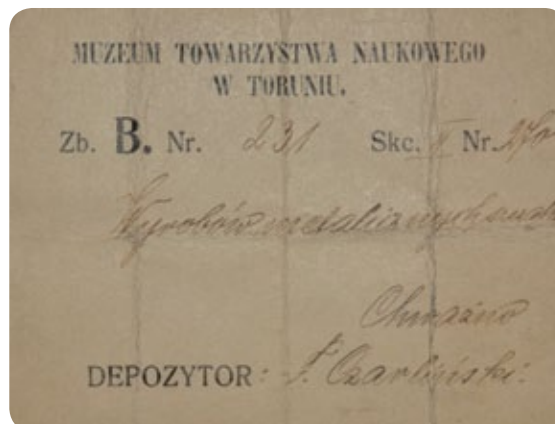

3. Duże naczynie wazowate z wyodrębnioną wgiętą, zwężającą się ku górze szyjką, krawędzią wylewu odchyloną na zewnątrz i słabo wyodrębnionym, płaskim dnem. U nasady szyjki dwa płaskie, naprzeciwległe guzy plastyczne. Powierzchnia gładzona, barwa brunatna. Wysokość – 19,3 cm; średnica wylewu – 17,8 cm; średnica brzuśca – 26,5 cm; średnica dna – 11,3 cm.
4. HaD–LtA.
5. **MT/A/1324.**
6. TNT Zb. B Nr 232, Skc. IV^a Nr 225 (Skc. II Nr 271).
7. G. Ossowski 1879b, s. 86–87, Tab. XIX:24, s. 29; G. Ossowski 1881, s. 50.
8. Archiwalna metryczka TNT – MT/A/M/2, 6/2009.

(L.K.)



MT/A/1324

3. Naczynie baniaste z krótką, lekko zwężającą się ku górze szyjką, krawędzią wylewu odchyloną na zewnątrz i niewyodrębnionym, płaskim dnem. U nasady szyjki trzy pary plastycznych guzów i dookolny rząd owalnych, ukośnie odciskanych dołków. Powierzchnia gładzona, barwa niejednolita, ceglasto-brunatna. Wysokość – 22,2 cm; średnica wylewu – 16,5 cm; średnica brzuśca – 23 cm; średnica dna – 11,5 cm.
4. HaD–LtA.
5. **MT/A/1331.**
6. TNT Zb. B Nr 234, Skc. IV^a Nr 227 (Skc. II Nr 273).
7. G. Ossowski 1879b, s. 86–87, Tab. XIX:23, s. 29; G. Ossowski 1881, s. 50.
8. Archiwalna metryczka TNT – MT/A/M/2, 7/2009.

(L.K.)



MT/A/1331

Bez możliwości określenia przynależności do konkretnego grobu

3. Fragment pokrywy miseczkowatej o powierzchni gładzonej, barwy czarnej.
4. HaD-LtA.
5. MT/A/1318-1.
6. TNT Zb. B Nr 213, Skc. IV^a Nr 206 (Skc. II, Nr 252).
7. G. Ossowski 1879b, s. 86-87; G. Ossowski 1881, s. 50.
(L.K.)



MT/A/1318-1

3. Pokrywa miseczkowata kształtu wycinka kuli, wycinka kuli, o ściętym wierzchołku z wypukłym środkiem i z wgłębieniem pod krawędzią. Powierzchnia gładzona, barwa brunatna. Wysokość – 8 cm; średnica pokrywy – 18,5 cm; średnica wierzchołka – 6,6-6,8 cm.
4. HaD-LtA.
5. MT/A/1318-2 i 1319-2.
6. TNT Zb. B Nr 213, Skc. IV^a Nr 206 (Skc. II, Nr 252).
7. G. Ossowski 1879b, s. 86-87; G. Ossowski 1881, s. 50.
8. Fragmenty MT/A/1318-2 sklejone z błędnie zinventaryzowanym fragmentem MT/A/1319-2.
(L.K.)



MT/A/1318-2 i 1319-2

3. Fragmenty naczynia z niewyodrębnioną, zwężającą się szyjką, u nasady której zdobienie w postaci linii poziomej z pasmem krótkich ukośnych kresek nad nią i pasmem dwóch linii ukośnych kresek o przeciwnych kierunkach oraz z licznymi rytmicznymi żłobkami poziomymi poniżej. Powierzchnia gładzona, barwa brunatna.
4. HaD-LtA.
5. MT/A/1318-3.
6. TNT Zb. B Nr 213, Skc. IV^a Nr 206 (Skc. II Nr 252).
7. G. Ossowski 1879b, s. 86-87; G. Ossowski 1881, s. 50.
8. Archiwalna metryczka TNT – MT/A/M/2, 2/2009.
(L.K.)

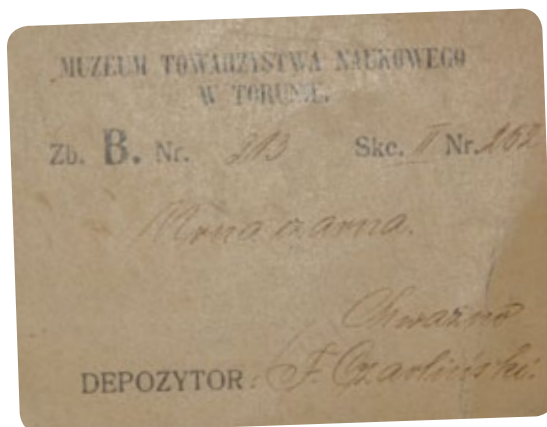

MT/A/1318-3



MT/A/1329-1

3. Naczynie baniaste z wysoką, niewyodrębnioną, zwężającą się ku górze szyjką, krawędzią wylewu lekko odchyloną na zewnątrz i słabo wyodrębnionym, płaskim dnem. Powierzchnia gładzona, barwa ceglasto-brunatna. Wysokość – 14 cm; średnica wylewu – 8,9 cm; średnica brzuśca – 13,8 cm; średnica dna – 6,8 cm.
4. HaD–LtA.
5. MT/A/1329-1.
7. G. Ossowski 1879b, s. 86–87; G. Ossowski 1881, s. 50.
8. W naczyniu fragment kości z wtopioną rurką brązową MT/A/1329-2. (L.K.)



MT/A/1782

3. Fragment kości czaszki z wtopionym fragmentem mocno zniekształconej rurki brązowej.
4. HaD–LtA.
5. MT/A/1329-2.
7. G. Ossowski 1879b, s. 86–87; G. Ossowski 1881, s. 50.
8. Z naczynia MT/A/1329-1. (L.K.)



MT/A/2401-2

3. Pokrywka kopulasta z krótką, pierścieniową zakładką wpuszczaną, koloru brunatnego. Wysokość – 3,4 cm; średnica pokrywki – 11,2 cm; średnica zakładki – 8,2 cm.
4. HaD–LtA.
5. MT/A/1782.
7. G. Ossowski 1879b, s. 86–87; G. Ossowski 1881, s. 50. (L.K.)

3. Około 1/2 pokrywki kopulastej z krótką zakładką wpuszczaną. Powierzchnia gładzona, barwa szaro-brunatna. Wysokość – 5,5 cm; rekonstruowana średnica pokrywki – 19 cm; średnica zakładki – 13 cm.
4. HaD–LtA.
5. MT/A/2401-2.
7. G. Ossowski 1879b, s. 86–87; G. Ossowski 1881, s. 50. (L.K.)

3. Fragmenty różnych naczyń grubościennych o powierzchniach chropowatych.
4. HaD–LtA.
5. MT/A/2417-2.
7. G. Ossowski 1879b, s. 86–87; G. Ossowski 1881, s. 50. (L.K.)

1. **Przed 1875, znaleziska przypadkowe.**
2. **Zniszczone cmentarzysko grobów skrzynkowych.**
3. Naczynie w przybliżeniu dwustożkowate ze słabo wyodrębnioną, zwężającą się ku górze szyjką i wylewem odchylonym na zewnątrz. U nasady szyjki dookolny rząd odciskanych, owalnych dołków, a poniżej symetrycznie usytuowane podwójne linie ryte w obramowaniu krótkich, ukośnych kresiek: dwie pojedyncze, pionowe i dwie poczwórne rozchodzące się wachlarzowato. Na wyodrębnionym, płaskim dnie ryte symbole o nieokreślonym znaczeniu. Powierzchnia starannie gładzona, barwa czarna, lśniąca. Wysokość – 16 cm; średnica wylewu – 7,8 cm; średnica brzuśca – 15,8 cm; średnica dna – 6–6,4 cm.
4. HaD–LtA.
5. **MT/A/1811–1.**
6. TNT Zb. B Nr 344, Skc. IV^a Nr 383.
7. G. Ossowski 1879b, s. 91, Tab. XXIV:8, 8a–c, s. 38; G. Ossowski 1881, s. 59; M. Kwapiński 1999, s. 33.
8. Na brzuścu znajduje się wyryty napis: gegraben d. 30 Mai 1875. W komplecie z pokrywką MT/A/1811–2. W naczyniu paciorek MT/A/755. Zabytek prezentowany na *Exposition Universelle de 1878. Sciences Anthropologiques* w Paryżu oraz na *Ausstellung Prähistorischer und Anthropologischer Funde Deutschlands* w Berlinie w 1880 r. (L.K.)
3. Pokrywka stożkowata z krótką, pierścieniową, wpuszczaną zakładką. Zdobiona dookólną linią wzdłuż krawędzi, pięcioma podwójnymi i jedną pojedynczą linią, biegnącymi promieniście od wierzchołka oraz spiralnie przy wierzchołku – utworzonymi z owalnych, odciskanych dołków. W polach między linią dookólną a spiralną umieszczone niesymetrycznie, nieregularne, niestarannie ryte linie pionowe i ukośne. Powierzchnia gładzona, barwa czarna, lśniąca. Wysokość – 2,4 cm; średnica pokrywki – 8,45 cm; średnica zakładki – 5,1 cm.
4. HaD–LtA.
5. **MT/A/1811–2.**
6. TNT Zb. B Nr 344, Skc. IV^a Nr 383.
7. G. Ossowski 1879b, s. 91, Tab. XXIV:8, 8c, s. 38; G. Ossowski 1881, s. 59; M. Kwapiński 1999, s. 33.
8. W komplecie z naczyniem MT/A/1811–1. Zabytek prezentowany na *Exposition Universelle de 1878. Sciences Anthropologiques* w Paryżu oraz na *Ausstellung Prähistorischer und Anthropologischer Funde Deutschlands* w Berlinie w 1880 r. (L.K.)



MT/A/1811–1 oraz MT/A/1811–2



MT/A/2368-1 oraz MT/A/2368-2

3. Popielnica kształtu dwustożkowatego z łagodnym załomem brzuśca, słabo wyodrębnioną, zwężającą się ku górze szyjką i krawędzią wylewu odchyloną na zewnątrz. Dno wyodrębnione, wklęsłe. Powierzchnia gładzona, barwa ceglasto-brunatna. Wysokość – 12,5 cm; średnica wylewu – 8,5 cm; średnica brzuśca – 14 cm; średnica dna – 5,6 cm.
4. HaD-LtA.
5. MT/A/2368-1.
6. TNT Zb. B Nr 346, Skc. IV^a Nr 339.
7. G. Ossowski 1879b, s. 91, Tab. XXIV:10, s. 38; G. Ossowski 1881, s. 59.
8. W komplecie z pokrywką MT/A/2368-2.
(L.K.)

3. Wypukła pokrywka z krótką, pierścieniową, zwężającą się zakładką wpuszczaną. Powierzchnia gładzona, barwa szaro-brunatna. Wysokość – 2 cm; średnica pokrywki – 9,6 cm; wysokość zakładki 0,5 cm; średnica zakładki – 5,1 cm.
4. HaD-LtA.
5. MT/A/2368-2.
6. TNT Zb. B Nr 346, Skc. IV^a Nr 339.
7. G. Ossowski 1879b, s. 91, Tab. XXIV:10, s. 38; G. Ossowski 1881, s. 59.
8. W komplecie z naczyniem MT/A/2368-1.
(L.K.)

3. Paciorek bursztynowy w kształcie spłaszczonej kuli z otworem w środku. Wysokość – 0,9 cm; średnica – 1,7 cm; średnica otworu – 0,3 cm.
4. HaD-LtA.
5. MT/A/755.
6. TNT Zb. B nr 345, Skc. IV^a Nr 338 (Skc. II Nr 384).
7. G. Ossowski 1879b, s. 91, Tab. XXIV:9, s. 38; G. Ossowski 1881, s. 59.
8. Z popielnicy MT/A/1811-1. Archiwalna metryczka TNT – MT/A/3, 1/2009. Zabytek prezentowany na *Exposition Universelle de 1878. Sciences Anthropologiques* w Paryżu oraz na *Ausstellung Prähistorischer und Anthropologischer Funde Deutschlands* w Berlinie w 1880 r.
(L.K.)

MT/A/755



3. Siekierka brązowa z tulejką, dużym uszkiem przy otworze tulejki i ostrzem lekko rozszerzonym. Krawędź tulejki pogrubiona. Długość – 7,5 cm; szerokość ostrza – 3,25 cm; średnica tulejki – 3,1 cm.
4. HaD–LtA.
5. MT/A/869.
6. TNT Zb. B Nr 475, Skc. II Nr 6.
7. G. Ossowski 1879b, s. 91; G. Ossowski 1881, s. 59, 107; K. Chmielecki 1906b, s. 75, Tab. I nr 5.
8. Zabytek prezentowany na *Exposition Universelle de 1878. Sciences Anthropologiques* w Paryżu oraz na *Ausstellung Prähistorischer und Anthropologischer Funde Deutschlands* w Berlinie w 1880 r.
(L.K.)





MT/A/1335



MT/A/1336



1. 1907, K. Chmielecki.
2. Cmentarzysko grobów jamowych kultury lużyckiej.
3. Szerokootworowe naczynie dwustożkowate o załomie brzuśca w około $\frac{1}{4}$ wysokości naczynia, niewyodrębnionej, zwężającej się ku górze szyjce i prostym wylewie. W górnej części brzuśca dwa przeciwległe ucha. Dno mocno wyodrębnione, płaskie. Powierzchnia gładzona, barwa jasnobrunatna. Wysokość – 25,5 cm; średnica wylewu – 16,2 cm; średnica brzuśca – 25 cm; średnica dna – 11,7–12,2 cm.
4. HaC.
5. MT/A/1335.
6. TNT Zb. B nr 1023, Skc. II Nr 635.
7. K. Chmielecki 1907, s. 197–203.
(L.K.)
3. Amfora gruszkowata z wyodrębnioną, zwężającą się ku górze szyjką i wylewie nieznacznie odchylonym na zewnątrz. Na przejściu brzuśca i szyjki dwa przeciwległe, taśmowate ucha oraz ornament: poczwórna, dookólna linia ryta z rzędem dołków nad nią, a poniżej segmenty pionowych linii rytých obramowanych na bokach okrągłymi dołkami odciskanymi stempelkiem. Powierzchnia gładzona, barwa jasnobrunatna. Wysokość – 20,4 cm; średnica wylewu – 10,8 cm; średnica brzuśca – 21 cm; średnica dna – 7,3 cm.
4. HaC.
5. MT/A/1336.
6. TNT Zb. B Nr 1022, Skc. II Nr 634.
7. K. Chmielecki 1907, s. 197–203.
8. Archiwalna metryczka TNT – MT/A/M/5, 1/2009.
(L.K.)

3. Amfora gruszkowata o słabo wyodrębnionej, zwężającej się ku górze szyjce i wylewie lekko odchylonym na zewnątrz. U nasady szyjki dwa przeciwległe ucha taśmowate, a pod nimi szeroka bruzda dookólna. Dno wyodrębnione, płaskie. Powierzchnia gładzona, barwa jasnobrunatna. Wysokość – 25,1 cm; średnica wylewu – 12,9 cm; średnica brzuśca – 28,2 cm; średnica dna – 10,3 cm.
4. HaC.
5. MT/A/1337.
6. TNT Zb. B Nr 1021, Skc. II Nr 633.
7. K. Chmielecki 1907, s. 197–203.
8. Archiwalna metryczka TNT – MT/A/M/5, 2/2009.

(L.K.)



MT/A/1337

3. Szerokootworowe naczynie dwustożkowate z łagodnym załosem brzuśca umieszczonym około 1/4 wysokości naczynia, niewyodrębnioną szyjką i prostym wylewem. Dno słabo wyodrębnione, płaskie. Powierzchnia gładzona, barwa jasnobrunatna. Wysokość – 18,5 cm; średnica wylewu – 15,3 cm; średnica brzuśca – 20,4 cm; średnica dna – 9,2 cm.
4. HaC.
5. MT/A/1338.
6. TNT Zb. B Nr 1023, Skc. II Nr 635.
7. K. Chmielecki 1907, s. 197–203.
8. Archiwalna metryczka TNT – MT/A/M/5, 3/2009.

(L.K.)



MT/A/1338

3. Kolczyk brązowy w kształcie kółka z okrągłego drutu, o końcach zachodzących na siebie. Średnica kolczyka – 2,5 cm; średnica drutu – 0,2 cm.
4. HaC.
5. [MT/A/1544-1a](#).
6. TNT Zb. B Nr 1018, Skc. II Nr 630.
7. K. Chmielecki 1907, s. 197–203.
8. Archiwalna metryczka – MT/A/M/5, 4/2009.
(L.K.)

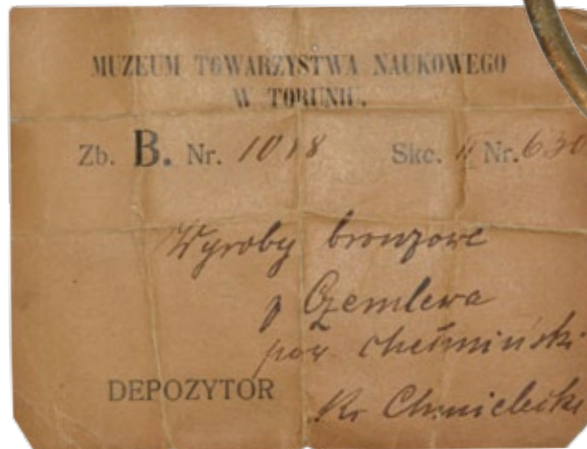

MT/A/1544-1a

3. Kolczyk brązowy w kształcie kółka z prostokątnego, cienkiego drutu, o końcach niedochodzących do siebie. Średnica kolczyka – 1,6 cm; grubość drutu – 0,09 x 0,2 cm.
4. HaC.
5. [MT/A/1544-1b](#).
6. TNT Zb. B Nr 1018, Skc. II Nr 630.
7. K. Chmielecki 1907, s. 197–203.
8. Archiwalna metryczka TNT – MT/A/M/5, 4/2009.
(L.K.)

3. Kolczyk brązowy w kształcie kółka z okrągłego drutu, o końcach zachodzących na siebie. Średnica kolczyka – 2,8 cm; średnica drutu – 0,2 cm.
4. HaC.
5. [MT/A/1544-1c](#).
6. TNT Zb. B Nr 1018, Skc. II Nr 630.
7. K. Chmielecki 1907, s. 197–203.
8. Archiwalna metryczka TNT – MT/A/M/5, 4/2009.
(L.K.)

3. Fragment (około ½) kolczyka w kształcie kółka z kwadratowego w przekroju drutu brązowego. Średnica kółka – 2,5 cm; grubość drutu – 0,2 cm.
4. HaC.
5. [MT/A/1544-2](#).
6. TNT Zb. B Nr 1018, Skc. II Nr 630.
7. K. Chmielecki 1907, s. 197–203.
8. Archiwalna metryczka TNT – MT/A/M/5, 4/2009.
(L.K.)

3. Dzbanek o taśmowatym uchu wystającym ponad krawędź lekko odchylonego na zewnątrz wylewu. Szyjka zwężająca się ku górze, dno słabo wyodrębnione, płaskie. Na przejściu szyjki i brzuśca sześć rytych dookólnych linii równoległych, przeciętych trzema pionowymi liniami (napierśnik?), pod uchem motyw z trzech pionowych linii prostych, między którymi linie zygzakowate; na brzuścu sześć segmentów ukośnych linii równoległych. Powierzchnia gładzona, barwa ciemnoszara. Wysokość – 9,4 cm; średnica wylewu – 7,7 cm; średnica brzuśca – 12,2 cm; średnica dna – 5,5 cm.
4. HaC.
5. MT/A/1947-1.
7. K. Chmielecki 1907, s. 197–203.
(L.K.)



MT/A/1947-1



MT/A/1947-2

3. Szerokootworowa amfora o krótkiej szyjce zwężającej się ku górze i wylewie odchylonym na zewnątrz, dwoma przeciwnymi małymi uchami taśmowatymi umieszczonymi na brzuścu tuż pod nasadą szyjki. W górnej części brzuśca zdobienie w postaci pasma krzyżujących się linii rytych, tworzących znak X. W co drugim znaku X linie mają obramowanie w postaci krótkich ukośnych kresek i w co drugim obramowanie występuje jedynie w polach lewym i prawym, a górne i dolne są poziomo zakreskowane. Dno słabo wyodrębnione, wklęsłe. Powierzchnia gładzona, barwa czarna. Wysokość – 9,5 cm; średnica wylewu – 8,3 cm; średnica brzuśca – 10,8 cm; średnica dna – 5,6 cm.
4. HaC.
5. MT/A/1947-2.
7. K. Chmielecki 1907, s. 197–203.
(L.K.)

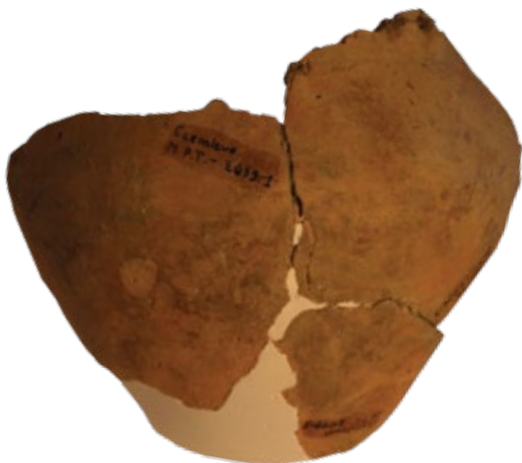

MT/A/2099-1

3. Fragmenty baniastego naczynia z cylindryczną szyjką i plastycznym guzem naśladowującym ucho przewężone w środku. Powierzchnia starannie gładzona, barwa brunatna. Zachowana wysokość – 17,35 cm; rekonstruowana średnica brzuśca – 23,5 cm.
4. HaC.
5. MT/A/2099-1.
7. K. Chmielecki 1907, s. 197–203.
(L.K.)



MT/A/2099-2

3. Fragment baniastego naczynia o słabo wyodrębnionej szyjce zwężającej się ku górze. Na brzuścu tuż pod szyjką podwójny plastyczny guzek. Powierzchnia gładzona; barwa jasnobrunatna. Zachowana wysokość – 20,25 cm; rekonstruowana średnica brzuśca – 25 cm.
4. HaC.
5. MT/A/2099-2.
7. K. Chmielecki 1907, s. 197–203.
(L.K.)



MT/A/2121

3. Szerokootworowa, niezdobiona amfora z dwoma przeciwległymi uchami na przejściu brzuśca i słabo wyodrębnionej szyjki. Wylew prosty, dno słabo wyodrębnione, lekko wypukłe. Powierzchnia gładzona, barwa brunatna. Wysokość – 10,2 cm; średnica wylewu – 9 cm; średnica brzuśca – 10,9–11,1 cm; średnica dna – 5,5 cm.
4. HaC.
5. MT/A/2121.
7. K. Chmielecki 1907, s. 197–203.
(L.K.)

1. 1909, K. Chmielecki.
2. Cmentarzysko grobów skrzynkowych.
3. Naczynie z brzuścem dwustożkowatym, wyodrębnioną, wysoką, cylindryczną szyjką i wylewem lekko odchylonym na zewnątrz. Dno wyodrębnione, płaskie. Powierzchnia gładzona, barwa brunatna. Wysokość – 18 cm; średnica wylewu – 9,45–9,55 cm; średnica brzuśca – 17,2–17,3 cm; średnica dna – 8,45–8,72 cm.
4. HaD–LtA.
5. MT/A/2101.
6. Zb. B Nr 1042, Skc. II Nr 653.
7. K. Chmielecki 1909c, s. 216.
8. Archiwalna metryczka TNT – MT/A/M/4, 2/2009.
(L.K.)

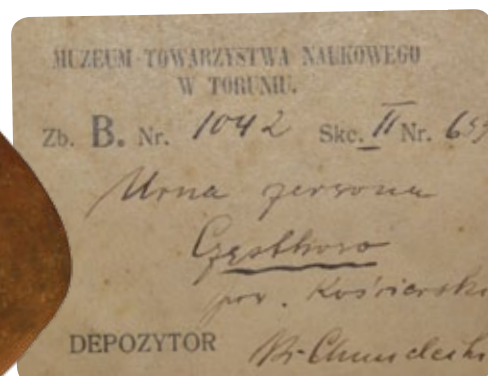

MT/A/2101

3. Naczynie z brzuścem dwustożkowatym i wyodrębnioną, wysoką, zwężającą się ku górze szyjką (wylew nie zachował się). Dno słabo wyodrębnione, płaskie. Powierzchnia powyżej załomu brzuśca gładzona, poniżej obmazywana; barwa brunatna. Rekonstruowana wysokość – 28 cm; rekonstruowana średnica wylewu – 13 cm; średnica brzuśca – 31–31,5 cm; średnica dna – 11,5 cm.
4. HaD–LtA.
5. MT/A/2321.
6. TNT Zb. B Nr 1041, Skc. II Nr 652.
7. K. Chmielecki 1909c, s. 216.
8. Archiwalna metryczka TNT – MT/A/M/4, 3/2009.
(L.K.)

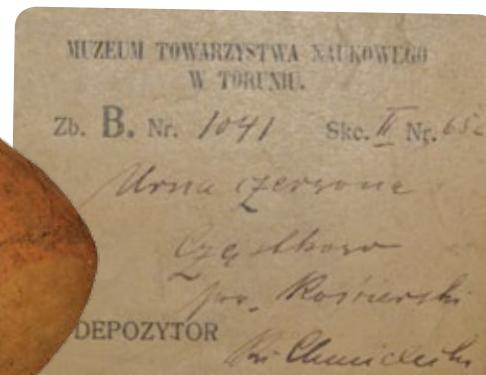

MT/A/2321

3. Baniaste naczynie ze słabo wyodrębnioną przy pomocy uskoku, zwężającą się ku górze szyjką i wylewem lekko odchylonym na zewnątrz. Dno słabo wyodrębnione, płaskie. Powierzchnia brzuśca chropowata, szyjki gładzona; barwa ceglano-brunatna (niejednolita). Wysokość – 25,6 cm; średnica wylewu – 15,6 cm; średnica brzuśca – 29–30 cm; średnica dna – 11,2–11,6 cm.
4. HaD–LtA.
5. MT/A/2322.
6. TNT Zb. B Nr 1040, Skc. II Nr 651.
7. K. Chmielecki 1909c, s. 216.
8. Archiwalna metryczka TNT – MT/A/M/4, 1/2009.
(L.K.)

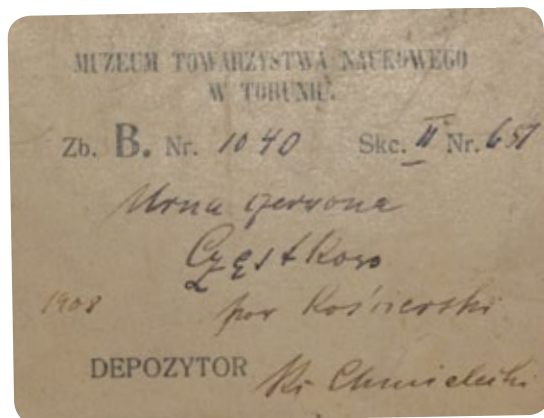

MT/A/2322

3. Szczypce brązowe z prostokątnej taśmy. W górnej części taśma wygięta w owalne uszko. Dolne końce rozszerzone w duże, w przybliżeniu trójkątne chwytaki o ostrych dolnych krawędziach. Na ramionach szczypiec przesuwka z drutu zwiniętego w jeden zwój. Długość – 6,7 cm; szerokość – 0,3–2,1 cm.
4. HaD–LtA.
5. MT/A/793–1.
6. TNT Zb. B Nr 1044, Skc. II Nr 655.
7. K. Chmielecki 1909c, s. 216.
(L.K.)



MT/A/793–1

3. Dwa kółka żelazne spojenie ze sobą rdzą. Średnica kółek – 3,6 cm.
4. HaD–LtA.
5. MT/A/793–2.
6. Zb. B Nr 1045, Skc. II Nr 656.
7. K. Chmielecki 1909c, s. 216.
(L.K.)

1. 1878, badania H. Feldmanowskiego.
2. Nieznane.
3. Prostokątne okucie pasa (?) z dwoma nitami, stop miedzi. Długość – 2,8 cm; szerokość – 0,6 cm; grubość – 0,1 cm; wysokość nitu – 0,4 cm; średnica nitu – 0,1 cm.
4. Nieokreślona.
5. MT/A/943-1.
6. TNT Zb. B Nr 508, Skc. IV^b Nr 17.
7. G. Ossowski 1878, s. 35; G. Ossowski 1879b, s. 57, Tabl. XLI:F.
8. Zabytek prezentowany na *Exposition Universelle de 1878. Sciences Anthropologiques* w Paryżu razem z tzw. urną cylindryczną, w której został znaleziony – *Popielnica także mniejsza, wewnątrz której, między kośćmi, znajdował się szczątek wyrobu miedzianego* (G. Ossowski 1879b, s. 57). G. Ossowski w swoich publikacjach jako *urny cylindryczne* określa średniowieczne (XIII–XIV w.) kafle garnkowe.
(E.B.)



MT/A/943-1

3. Kafel garnkowy, cylindryczny. Otwór okrągły o krawędzi prostej, pogrubionej od zewnątrz, ścianka prosta, dno odcinane. Wypał redukcyjny, barwa ciemnoszara. Wysokość – 18,5 cm; średnica krawędzi – 12,7 cm; średnica dna – 10 cm.
4. XIII–XIV w.
5. MT/Ad/767a.
(R.U.)
3. Kafel garnkowy, cylindryczny. Otwór okrągły o krawędzi prostej, pogrubionej od zewnątrz, ścianka prosta, dno odcinane. Wypał redukcyjny. Wysokość – 18 cm; średnica krawędzi – 13 cm; średnica dna – 9,9 cm.
4. XIII–XIV w.
5. MT/Ad/776a.
(R.U.)

3. Kafel garnkowy, cylindryczny. Otwór okrągły o krawędzi prostej, pogrubionej od zewnątrz, ścianka prosta, dno odcinane. Wypał redukcyjny, barwa ciemnoszara. Wysokość – 20,7 cm; średnica krawędzi – 13,3 cm; średnica dna – 11 cm.
4. XIII–XIV w.
5. MT/Ad/777a.
6. TNT: Zb. B Nr 501, Skc. IV^b Nr 60 (lub 10).
(R.U.)



MT/Ad/767a; 776a; 777a; 778a

3. Kafel garnkowy, cylindryczny. Otwór okrągły o krawędzi prostej, pogrubionej od zewnątrz, ścianka prosta, dno odcinane. Wypał redukcyjny, barwa ciemnoszara. Wysokość – 19,7 cm; średnica krawędzi – 11 cm; średnica dna – 8,9 cm.
4. XIV w.
5. MT/Ad/778a.
(R.U.)

3. Kafel garnkowy, cylindryczny. Otwór okrągły o krawędzi prostej, pogrubionej obustronnie, ścianka prosta, dno odcinane. Wypał redukcyjny, barwa ciemnoszara. Wysokość – 17,5 cm; średnica krawędzi – 12 cm; średnica dna – 9,7 cm.
4. XIV w.
5. MT/Ad/779a.
(R.U.)

3. Kafel garnkowy, cylindryczny. Otwór okrągły o krawędzi prostej, pogrubionej od zewnątrz, ścianka prosta, dno odcinane. Wypał redukcyjny, barwa ciemnoszara. Wysokość – 18,8 cm; średnica krawędzi – 12,7 cm; średnica dna – 10,5 cm.
4. XIII–XIV w.
5. MT/Ad/780a.
6. TNT Zb. B Nr 507, Skc. IV^b Nr 96.
(R.U.)



MT/Ad/779a; 780a; 781a

3. Kafel garnkowy, cylindryczny. Otwór okrągły o krawędzi prostej, pogrubionej od zewnątrz, ścianka prosta, dno odcinane. Wypał redukcyjny, barwa ciemnoszara. Wysokość – 19,3 cm; średnica krawędzi – 13 cm; średnica dna – 10,7 cm.
4. XIV w.
5. MT/Ad/781a.
7. G. Ossowski, 1878, s. 32, tab. III, f.7; Gazeta Toruńska, 1 V 1878, s. 4; G. Ossowski 1879a, s. 5; G. Ossowski, 1879b, s. 57, tabl. XLI, F. 24–27; Katalog 1880, s. 489; G. Ossowski 1881, s. 91–92; K. Chmielecki, 1909b, s. 43.
8. TNT Zb. B Nr 292–299, Skc. IV^b, Nr 32–39 (G. Ossowski 1881); Zb. B. sekcya VI. Rozmaitości. Nr. 501–507 (K. Chmielecki 1909b); w publikacjach G. Ossowski określa kafle jako *urny cylindryczne*; jeden z kafli prezentowany był na *Exposition Universelle de 1878. Sciences Anthropologiques* w Paryżu oraz na *Ausstellung Prähistorischer und Anthropologischer Funde Deutschlands* w Berlinie w 1880 r. jako *urna cylindryczna*; we współczesnej księdze inwentarzowej depozytów w rubryce „Pochodzenie” przy wszystkich kaflach zanotowano – *Czystochleb*.

(Punkty 7 i 8 stanowią opis dla not od MT/A/767a do MT/A/781a.)

(R.U.)

1. Nieznane.

2. Nieznane.

3. Osełka z ciemnoszarego piaskowca, czworoboczna w przekroju; z jednego końca silnie starta. Długość – 9,5 cm; szerokość – 2,3–3,1 cm.
4. X–XII w.
5. MT/A/858.
8. Na obiekcie nalepka papierowa, prostokątna z napisem *Czystochleb*; na karcie katalogowej wpis *TNT*.

(R.U.)



MT/A/858

3. Gliniany przęślik dwustożkowaty, barwy brunatnoszarej, zdobiony siedmioma żłobkami. Wysokość – 2,1 cm; średnica przęślika – 3 cm; średnica otworu – 1 cm.
4. XII–XIV w. (?)
5. MT/A/943–2.
6. TNT Zb. B nr 508, Skc. IV^b nr 17.
8. Nie ma pewności, czy jest to okaz z tej miejscowości.

(E.B.)



MT/A/943–2



MT/A/3028-1 oraz MT/A/3028-2

1. 1880, dr Różycki.
2. Grób skrzynkowy.
3. Popielnica typu twarzowego, kształtu gruszkowatego z wysoką, cylindryczną szyjką, lekko zwężającą się ku górze i krawędzią wylewu odchyloną na zewnątrz. Na przejściu brzuśca i szyjki ryta linia dookólna z krótkimi, ukośnymi kreskami z góry i z dołu. Od niej, ku dołowi, cztery pionowe, tak samo wykonane linie. Między dwoma z nich przedstawienie figuralne: jeździec na koniu, z laską w uniesionej ręce, a za nim pieszy mężczyzna prowadzący zaprzęg pary zwierząt ciągnący 4-kołowy wóz. Wg zapisu A. Lissauera ornament był inkrustowany. Dno wyodrębnione, płaskie. Powierzchnia gładzona, barwa grafitowa. Wysokość – 35 cm; średnica wylewu – 13 cm; średnica brzuśca – 27,5 cm; średnica dna – 10 cm.
4. HaD–LtA.
5. MT/A/3028-1.
6. Zb. B Nr 605, Skc. IV^a, Nr 519.
7. A. Lissauer 1887, s. 106; M. Kwapiński 1999, s. 39–40.
8. Archiwalna metryczka TNT – MT/A/7, 1/2009. W komplecie z pokrywką MT/A/3028-2.
(L.K.)

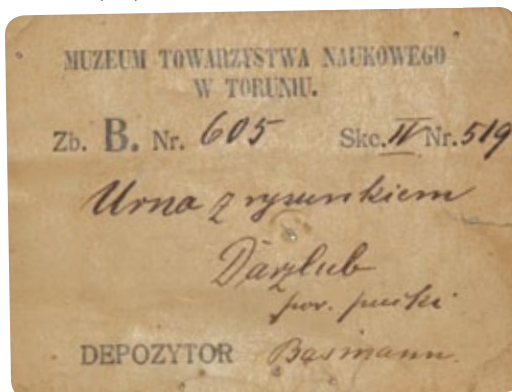

3. Wysoka pokrywka kopulasta z wysoką zakładką wpuszczaną, zdobiona podwójnymi liniami rytymi i krótkimi ukośnymi kreskami w układzie krzyżowym. Powierzchnia gładzona; barwa grafitowa. Wysokość – 9,2 cm; średnica wylewu – 13,6 cm; wysokość zakładki – 2,1–2,7 cm; średnica zakładki – 10,1 cm.
4. HaD–LtA.
5. MT/A/3028-2.
6. TNT Zb. B Nr 605, Skc. IV^a Nr 519.
7. A. Lissauer 1887, s. 106; M. Kwapiński 1999, s. 39–40.
8. W komplecie z naczyniem MT/A/3028-1.
(L.K.)

1. 1877, G. Ossowski.
2. Cmentarzysko grobów skrzynkowych.

Grób 1

3. Lekko wypukła pokrywka z zakładką wpuszczaną, zwężającą się ku dołowi oraz dołkiem w wierzchołku. Powierzchnia gładzona, barwa brunatna. Wysokość – 2,8–2,9 cm; rekonstruowana średnica pokrywki – 16 cm.
4. HaD–LtA.
5. MT/A/1538–1.
6. TNT Zb. B Nr 274, Skc. IV^a Nr 265.
7. G. Ossowski 1879b, s. 88–89, Tab. XXI:12a, s. 33; G. Ossowski 1881, s. 53.
8. W komplecie z naczyniem MT/A/1945.

(L.K.)



MT/A/1538–1

3. Baniaste naczynie ze zwężającą się ku górze szyjką i krawędzią wylewu pogrubioną i odchyloną na zewnątrz. U nasady szyjki plastyczna listwa z ukośnymi, skierowanymi w lewo nacięciami. Dno mocno wyodrębnione, płaskie. Powierzchnia brzuśca chropowata, szyjki gładzona; barwa brunatna. Wysokość – 25 cm; średnica wylewu – 16,2–16,8 cm; średnica brzuśca – 25 cm; średnica dna – 11,6–12 cm.
4. HaD–LtA.
5. MT/A/1945.
7. G. Ossowski 1879b, s. 88–89, Tab. XXI:12, s. 33; G. Ossowski 1881, s. 53.
8. W komplecie z pokrywką MT/A/1538–1.

(L.K.)



MT/A/1945

3. Baniasta urna twarzowa z wyodrębnioną, wysoką, lekko zwężającą się ku górze szyjką i pogrubioną krawędzią wylewu. Z wizerunku twarzy zachowało się tylko jedno listewkowate uszko z trzema otworami, w których tkwi kolczyk – kółko z brązowego drutu (MT/A/1870b). U nasady szyjki dookólny rząd dołków palcowych. Dno nie zachowało się. Powierzchnia brzuśca chropowata, szyjki gładzona; barwa brunatna. Rekonstruowana wysokość – 31,5 cm; średnica wylewu – 13,65 cm; średnica brzuśca – 25–26 cm; średnica dna – 12,55–13 cm.
4. HaD–LtA.
5. MT/A/1870.
6. Zb. B Nr 269, Skc. IV^a Nr 262.
7. G. Ossowski 1879b, s. 88–89, Tab. XXI:5, s. 32; G. Ossowski 1881, s. 53; M. Kwapiński 1999, s. 40.
(L.K.)



MT/A/1870



MT/A/1870b

3. Szeroka, płaska, półksiężycowata brzytwa żelazna z zaokrąglonymi końcami. Długość – 5,3 cm; szerokość – 2,3 cm; grubość – 0,2 cm.
4. HaD–LtA.
5. MT/A/752–1.
6. Zb. B Nr 271, Skc. II Nr 310.
7. G. Ossowski 1879b, s. 88–89, Tab. XXI:8, s. 33; G. Ossowski 1881, s. 53.
8. Zabytek prezentowany na *Exposition Universelle de 1878. Sciences Anthropologiques* w Paryżu.
(L.K.)



MT/A/752–1 oraz MT/A/752–2

3. Płaskie kółko żelazne. Średnica kółka – 2,7–2,9 cm; szerokość – 0,45 cm; grubość – 0,25 cm.
4. HaD–LtA.
5. MT/A/752–2.
6. TNT Zb. B nr 271, Skc. II nr 310.
7. G. Ossowski 1879b, s. 88–89, Tab. XXI:9, s. 33; G. Ossowski 1881, s. 53.
8. Zabytek prezentowany na *Exposition Universelle de 1878. Sciences Anthropologiques* w Paryżu.
(L.K.)

3. Mocno skorodowany naszyjnik z żelaznego drutu posrebrzanego, otwarty, z zakończeniami zagiętymi pod kątem prostym i zaopatrzonymi w ornamentowane główki stożkowate. Średnica naszyjnika – 13,5–15,5 cm; średnica drutu – 0,5 cm.
4. HaD–LtA.
5. MT/A/842.
6. TNT Zb. B Nr 271, Skc. II Nr 310.
7. G. Ossowski 1879b, s. 88–89, Tab. XXI:7, s. 33; G. Ossowski 1881, s. 53.
8. Zabytek prezentowany na *Exposition Universelle de 1878. Sciences Anthropologiques* w Paryżu oraz na *Ausstellung Prähistorischer und Anthropologischer Funde Deutschlands* w Berlinie w 1880 r.
(L.K.)



MT/A/842

Grób 2

3. Baniaste naczynie z krótką, niewyodrębnioną, zwężającą się szyjką i wylewem odchylonym na zewnątrz. U nasady szyjki zdobienie: pozioma plastyczna listwa karbowana oraz trzy plastyczne płaskie guzy o pierścieniowatej krawędzi ze zwieszającymi się palczasto potrójnymi, krótkimi, karbowanymi listwami. Dno wyodrębnione, lekko wypukłe. Powierzchnia gładzona, barwa brunatna. Wysokość – 18,5–19,5 cm; średnica wylewu – 22,5–23,5 cm; średnica brzuśca – 22 cm; średnica dna – 7–7,5 cm.
4. HaD–LtA.
5. MT/A/1365.
6. Zb. B Nr 275, Skc. IV^a Nr 268.
7. G. Ossowski 1879b, s. 88–89, Tab. XXI:14, s. 33; G. Ossowski 1881, s. 53.
(L.K.)



MT/A/1365

3. Misa o esowatym profilu, z krótką, mocno wgiętą szyjką i krawędzią wylewu odchyloną na zewnątrz. Dno wyodrębnione, wklęsłe. Powierzchnia gładzona, barwa brunatna. Wysokość – 8,5–9,5 cm; średnica wylewu – 22,5–23,5 cm; średnica brzuśca – 22 cm; średnica dna – 7–7,5 cm.
4. HaD–LtA.
5. MT/A/1538–2.
6. TNT Zb. B Nr 275, Skc. IV^a Nr 268 (Skc. II Nr 314).
7. G. Ossowski 1879b, s. 88–89, Tab. XXI:13, s. 33; G. Ossowski 1881, s. 53.
8. W komplecie z naczyniem MT/A/1709.

(L.K.)



MT/A/1538-2

3. Naczynie o esowatym profilu z niewyodrębnioną, zwężającą się ku górze szyjką i wylewem odchylnym na zewnątrz. U nasady szyjki dookoła rząd odcisków paznokciowych. Dno wyodrębnione, płaskie. Powierzchnia gładzona, barwa brunatna. Wysokość – 26,1 cm; średnica wylewu – 20,5 cm; średnica brzuśca – 29 cm; średnica dna – 13,1–13,7 cm.
4. HaD–LtA.
5. MT/A/1709.
6. TNT Zb. B Nr 275, Skc. IV^a Nr 268 (Skc. II Nr 314).
7. G. Ossowski 1879b, s. 88–89, Tab. XXI:13, s. 33; G. Ossowski 1881, s. 53.
8. W komplecie z misą MT/A/1538–2. Archiwalna metryczka TNT – MT/A/M/8, 2/2009.

(L.K.)

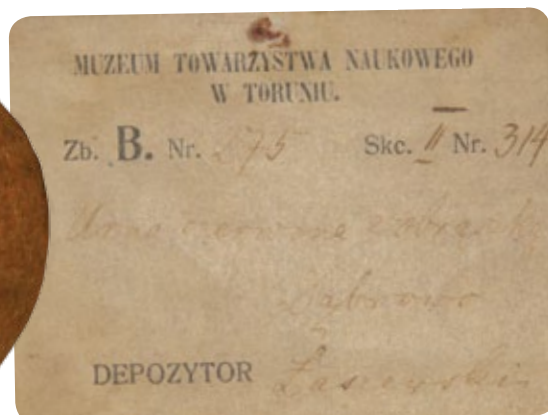

MT/A/1709

3. Baniaste naczynie z krótką, zwężającą się ku górze szyjką i wylewem odchylonym na zewnątrz. Dno słabo wyodrębnione, płaskie. Powierzchnia brzuśca chropowata i obmazywana, szyjki gładzona; barwa brunatno-ceglasta. Wysokość – 26,6 cm; średnica wylewu – 17,2 cm; średnica brzuśca – 31 cm; średnica dna – 11 cm.
4. HaD–LtA.
5. MT/A/1862.
6. TNT Zb. B Nr 274, Skc. IV^a Nr 267.
7. G. Ossowski 1879b, s. 88–89, Tab. XXI:18, s. 33; G. Ossowski 1881, s. 53.
(L.K.)



MT/A/1862

3. Naczynie o niewyodrębnionej szyjce z wylewem mocno odchylonym na zewnątrz. W górnej części brzuśca dwie dookolne linie ryte. Powierzchnia gładzona, barwa brunatna. Wysokość – 12,5 cm; średnica wylewu – 8,4–8,6 cm; średnica brzuśca – 14,7–15 cm; średnica dna – 7 cm.
4. HaD–LtA.
5. MT/A/1879–1.
6. TNT Zb. B Nr 278, Skc. IV^a Nr 271.
7. G. Ossowski 1879b, s. 88–89, Tab. XXI:16, s. 33; G. Ossowski 1881, s. 53; M. Kwapiński 1999, s. 40.
8. W komplecie z pokrywką MT/A/1879–2.
(L.K.)

3. Stożkowata, wysoka pokrywka z podniesionymi brzegami i krótką, pierścieniową zakładką wpuszczaną, zdobiona dwoma dookólnymi liniami rytymi, pięcioma rzędami dołków nakłuwanych rozchodzącymi się promieniście od wierzchołka oraz pionowymi nacięciami na krawędzi. Powierzchnia gładzona, barwa brunatna. Wysokość – 3,7 cm; średnica pokrywki – 8,9–9,2 cm; średnica zakładki – 4,8–4,9 cm.
4. HaD–LtA.
5. MT/A/1879–2.
6. TNT Zb. B Nr 278, Skc. IV^a Nr 271.
7. G. Ossowski 1879b, s. 88–89, Tab. XXI:16–16a, s. 33; G. Ossowski 1881, s. 53; M. Kwapiński 1999, s. 40.
8. W komplecie z naczyniem MT/A/1879–1.
(L.K.)



MT/A/1879–1 oraz MT/A/1879–2



MT/A/2416-1



MT/A/2416-2

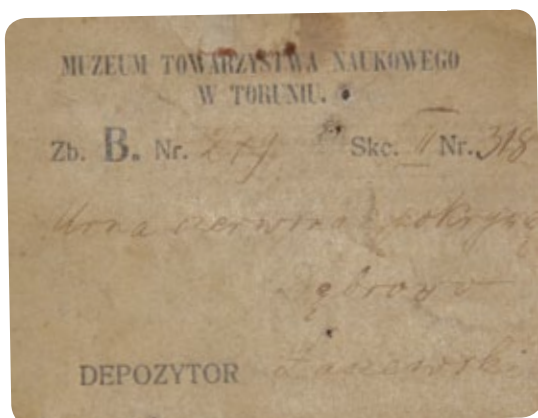

MUZEUM TOWARZYSTWA NARODOWEGO
W TORUNIU.

Zb. B. Nr. 279 Skc. IV. Nr. 272

DEPOZYTOR



MT/A/1234-2

3. Kopulasta pokrywka z pierścieniową zakładką wpuszczaną. Na wierzchołku wgłębienie, od którego odchodzą na krzyż dwa szerokie, płytkie żłobki. Powierzchnia gładzona, barwa brunatna. Wysokość – 4,1 cm; średnica pokrywki – 14,7–15,8 cm; średnica zakładki – 11,7–12,1 cm.
4. HaD–LtA.
5. **MT/A/2416-1.**
6. TNT Zb. B Nr 282, Skc. IV^a Nr 275.
7. G. Ossowski 1879b, s. 88–89, Tab. XXI:19, s. 33; G. Ossowski 1881, s. 53.
(L.K.)

3. Misa kształtu wycinka kuli o krawędzi wylewu przybliżonej, lekko pogrubionej i słabo wyodrębnionym dnie. Powierzchnia gładzona, barwa brunatna. Wysokość – 8 cm; średnica wylewu – 20,1–20,7 cm; średnica dna – 8,2–8,5 cm.
4. HaD–LtA.
5. **MT/A/2416-2.**
6. TNT Zb. B Nr 279, Skc. IV^a Nr 272 (Skc. II Nr 318).
7. G. Ossowski 1879b, s. 88–89, Tab. XXI:17, s. 33; G. Ossowski 1881, s. 53.
8. Archiwalna metryczka TNT – MT/A/M/8, 1/2009.
(L.K.)

Bez możliwości określenia przynależności do konkretnego grobu

3. Siedem niecharakterystycznych fragmentów z partii brzuśców różnych naczyń glinianych.
4. HaD–LtA.
5. **MT/A/1234-1.**
6. Zb. B Nr 280, Skc. IV^a Nr 273.
7. G. Ossowski 1879b, s. 88–89; G. Ossowski 1881, s. 53.
(L.K.)

3. Fragment kopulastej pokrywki z podwójną linią rytą przy krawędzi. Powierzchnia gładzona, barwa brunatna.
4. HaD–LtA.
5. **MT/A/1234-2.**
6. TNT Zb. B Nr 280, Skc. IV^a Nr 273.
7. G. Ossowski 1879b, s. 88–89; G. Ossowski 1881, s. 53.
(L.K.)

3. Trzy małe muszle morskie, w tym dwie sercówki pospolitej.
4. HaD–LtA.
5. MT/A/1234–3.
6. TNT Zb. B Nr 280, Skc. IV^a Nr 273.
7. G. Ossowski 1879b, s. 88–89; G. Ossowski 1881, s. 53.
(L.K.)



3. Fragmenty przepalzonego kolczyka z drutu brązowego i stopionego paciorka z niebieskiego szkła.
4. HaD–LtA.
5. MT/A/1234–4.
6. TNT Zb. B Nr 280, Skc. IV^a Nr 273.
7. G. Ossowski 1879b, s. 88–89; G. Ossowski 1881, s. 53.
(L.K.)

3. Szesnaście fragmentów mis o krótkich wgiętych szyjkach; powierzchnie gładzone, barwa brunatna.
4. HaD–LtA.
5. MT/A/1531–1.
6. TNT Zb. B nr 276, Skc. IV^a, nr 269 (Skc. II Nr 315).
7. G. Ossowski 1879b, s. 88–89; G. Ossowski 1881, s. 53.
(L.K.)

3. Dno i część przydenna naczynia o powierzchni gładzonej, barwy brunatnej.
4. HaD–LtA.
5. MT/A/1531–2.
6. TNT Zb. B Nr 276, Skc. IV^a Nr 269 (Skc. II Nr 315).
7. G. Ossowski 1879b, s. 88–89; G. Ossowski 1881, s. 53.
(L.K.)

3. Fragment kopolastej pokrywy z pogrubioną, lekko odchyloną krawędzią. Powierzchnia gładzona, barwa jasnobrunatna.
4. HaD–LtA.
5. MT/A/1912–1.
6. TNT Zb. B Nr 280, Skc. IV^a Nr 278.
7. G. Ossowski 1879b, s. 88–89; G. Ossowski 1881, s. 53.
(L.K.)



3. Fragmenty szyjki i brzuśca naczynia zdobionego u nasady szyjki ornamentem palcowym. Powierzchnia gładzona, barwa brunatna.
4. HaD-LtA.
5. MT/A/1912-2.
6. TNT Zb. B Nr 280, Skc. IV^a Nr 278.
7. G. Ossowski 1879b, s. 88-89; G. Ossowski 1881, s. 53.
(L.K.)



MT/A/1912-2

3. Pokrywka kopulasta z pogrubioną krawędzią i krótką zakładką wpuszczaną. W wierzchołku wgłębienie. Brzeg pokrywki zdobiony grupami głęboko rytych czterech linii pionowych, przy wgłębieniu na wierzchołku dwie grupy po osiem krótkich, głębokich linii rytych. Powierzchnia gładzona, barwa brunatna. Wysokość – 3,9 cm; rekonstruowana średnica pokrywki – 16 cm; rekonstruowana średnica zakładki – 13,5 cm.
4. HaD-LtA.
5. MT/A/2116-1.
7. G. Ossowski 1879b, s. 88-89; G. Ossowski 1881, s. 53; M. Kwapiński 1999, s. 40.
(L.K.)

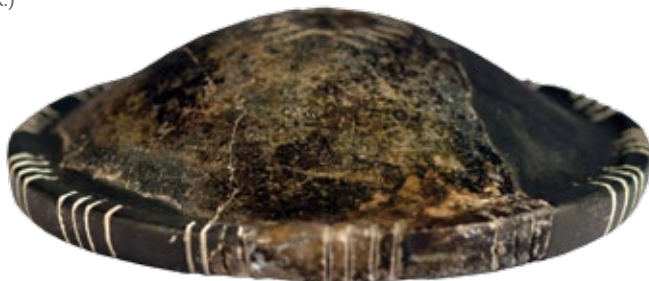

MT/A/2116-1

3. Pokrywka stożkowata o ściętym wierzchołku, bez zakładki, z szerokim odgiętym brzegiem. W wierzchołku szerokie, płytkie wgłębienie. Powierzchnia gładzona, barwa szara. Wysokość – 3,9 cm; średnica pokrywki – 15,9 cm.
4. HaD-LtA.
5. MT/A/2116-2.
7. G. Ossowski 1879b, s. 88-89; G. Ossowski 1881, s. 53.
(L.K.)



MT/A/2116-2

3. Cienkościenne naczynie baniaste z wyodrębnioną przy pomocy uskoku wysoką, zwężającą się ku górze szyjką i wylewem odchylonym na zewnątrz. Dno słabo wyodrębnione, płaskie. Powierzchnia gładzona, barwa brunatna i ciemno-brunatna. Rekonstruowana wysokość – 13,5–14,5 cm; rekonstruowana średnica wylewu – 12,3 cm; rekonstruowana średnica brzuśca – 15,2 cm; średnica dna – 7,2 cm.
4. HaD–LtA.
5. MT/A/2478.
6. TNT Zb. B Nr 277, Skc. IV^a Nr 270.
7. G. Ossowski 1879b, s. 88–89; G. Ossowski 1881, s. 53.
(L.K.)



Dobrcz
(d. Dóbrcz)

gm. loco, pow. bydgoski, woj. kujawsko-pomorskie



MT/A/645

1. **Nieznane.**
2. **Znalezisko przypadkowe.**
3. Fragment brązowego sztyletu, z rękojeścią o podstawie półkolistej (na krawędziach miejscami zdobionej nacięciami), przymocowaną do głowni trzema nitami, zakończoną (u góry) płaską główką o owalnym kształcie i wymiarach 2,7 x 1,9 cm. Głownia trójkątna, zdobiona dwustronnie pasmem równoległych linii prawdopodobnie rytych, zwężających się w stronę węższą głowni oraz w górnej części nacięciami w następującym układzie: linie skośne nachylone w prawą stronę, trzy linie równoległe, linie skośne nachylone w lewą stronę, trzy linie równoległe, linie skośne nachylone w prawą stronę, trzy linie równoległe. Szytych złamany. Na jednej ze stron, na trzonie rękojeści słabo widoczny ślad po okładzinie/zdobieniu lub umocowaniu. Na głowni miejscami widoczna ciemnozielona patyna. Zachowana długość – 20,5 cm; długość rękojeści – 9,8 cm; szerokość (max.) głowni – 5,1 cm.
4. Wczesna epoka brązu.
5. **MT/A/645.**
6. TNT Zb. B Nr 602, Skc. II Nr (?).
7. K. Chmielecki 1906b, s. 75; K. Chmielecki 1909b, s. 28; J. Kostrzewski 1923, s. 193; B. Bielińska-Majewska nota katalogowa (III.1.5.1) w: 150 lat Muzeum Okręgowego w Toruniu, s. 122–123.
(B.B.M.)

1. 1877, Z. Działowski.
2. Cmentarzysko grobów skrzynkowych nr 5.
3. Naczynie baniaste o wysokiej, zwężającej się ku górze szyjce, wylewie lekko odchylonym na zewnątrz i z wyodrębnionym, płaskim dnem. U nasady szyjki listwa plastyczna ukośnie nacinana oraz trzy ucha z długimi trójpalczastymi listwami plastycznymi u dołu. Powierzchnia brzuśca chropowata, szyjki gładzona; barwa ceglasta. Wysokość – 25,5–26 cm; średnica wylewu – 17,8 cm; średnica brzuśca – 29,5–29,9 cm; średnica dna – 12,1–12,6 cm.
4. HaD–Lta.
5. MT/A/1373.
6. TNT Zb. B Nr 515, Skc. IV^b Nr 24 (Skc. II Nr 480).
7. G. Ossowski 1879b, s. 94, Tab. XXVII:15, s. 43; G. Ossowski 1881, s. 70.
8. Archiwalna metryczka TNT – MT/A/M/9, 6/2009.
(L.K.)



MT/A/1373

3. Naczynie baniaste o słabo wyodrębnionej, zwężającej się ku górze szyjce, krawędzi wylewu lekko odchylonej na zewnątrz i z niewyodrębnionym, płaskim dnem. U nasady szyjki listwa plastyczna karbowana ukośnie oraz trzy małe taśmowate ucha z trójpalczastymi listwami plastycznymi u dołu. Powierzchnia brzuśca chropowata, szyjki gładzona, barwa ceglasta. Wysokość – 24,5 cm; średnica wylewu – 19,4 cm; średnica brzuśca – 30,5 cm; średnica dna – 11,5–13 cm; wysokość szyjki – 5,5–6 cm.
4. HaD–Lta.
5. MT/A/1376–1.
6. TNT Zb. B Nr 521, Skc. IV^b Nr 30 (Skc. II Nr 486).
7. G. Ossowski 1879b, s. 94, Tab. XXVII:18, s. 43; G. Ossowski 1881, s. 70.
8. W naczyniu szczypczyki MT/A/1377. Archiwalna metryczka TNT MT/A/M/9, 1/2009.
(L.K.)



MT/A/1376–1

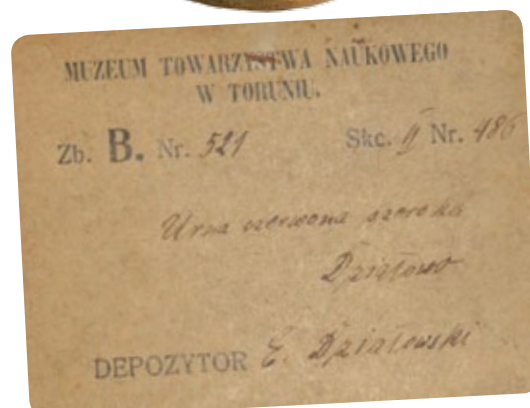



MT/A/1377

3. Fragmenty czterech różnych naczyń gładzonych, barwy ceglastej, brunatnej i ciemnoszarej.
4. HaD-LtA.
5. MT/A/1376-2.
7. G. Ossowski 1879b, s. 94; G. Ossowski 1881, s. 70.
(L.K.)



3. Fragmenty szczypczyków z prostokątnej taśmy o dolnych końcach rozszerzonych w duże, w przybliżeniu trójkątne chwytaki. Górna część nie zachowała się. Zachowana długość – 7,85 cm; szerokość ramion i chwytaków – 0,2–1,8 cm.
4. HaD-LtA.
5. MT/A/1377.
6. TNT Zb. B Nr 522, Skc. IV^b Nr 34.
7. G. Ossowski 1879b, s. 94, Tab. XXVII:18, s. 43; G. Ossowski 1881, s. 70.
8. Z naczynia MT/A/1376-1. Archiwalna metryczka TNT MT/A/M/9, 8/2009. Pierwotnie przymocowane do metryczki.
(L.K.)



MT/A/1378-1

3. Fragment szpili z główką gwoździowaną i prawdopodobnie łabędzią szyjką. Krawędź główki pierwotnie zdobiona dookoła krótkimi nacięciami. Zachowana długość – 1,1 cm; średnica główki – 1,4 cm.
4. HaD-LtA.
5. MT/A/1378-1.
7. G. Ossowski 1879b, s. 94, Tab. XXVII:17, s. 43; G. Ossowski 1881, s. 70.
8. Archiwalna metryczka TNT MT/A/M/9, 7/2009. Zabytek pierwotnie przymocowany do metryczki.
(L.K.)



MT/A/1378-2

3. Fragment bransolety z owalnego drutu żelaznego. Grubość drutu – 0,25 x 0,35 cm.
4. HaD-LtA.
5. MT/A/1378-2.
6. Zb. B Nr 517, Skc. IV^b Nr 26 (Skc. II Nr 482).
7. G. Ossowski 1879b, s. 94, Tab. XXVII:14, s. 43; G. Ossowski 1881, s. 70.
8. Z naczynia MT/A/1894. Archiwalna metryczka TNT – MT/A/M/9, 5/2009. Zabytek pierwotnie przymocowany do metryczki MT/A/M/9, 7/2009.
(L.K.)

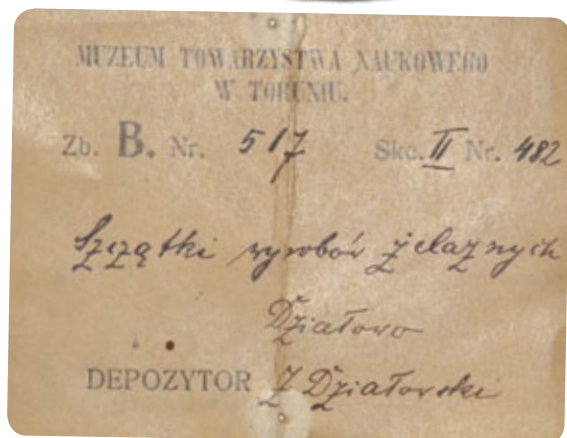

3. Dwa fragmenty kolczyka z okrągłego drutu brązowego. Średnica drutu – 0,2 cm.
4. HaD–LtA.
5. **MT/A/1378–3.**
6. Zb. B Nr 519, Skc. IV^b Nr 28 (Skc. II Nr 486).
7. G. Ossowski 1879b, s. 94, Tab. XXVII:20, s. 43; G. Ossowski 1881, s. 70.
8. Archiwalna metryczka TNT MT/A/M/9, 7/2009.
(L.K.)

MT/A/1378–3



3. Dzbaneł z ostrym załomem brzuśca, wysoką, lekko zwężającą się ku górze szyjką, wylewem odchylonym na zewnątrz i dużym, taśmowatym uchem, lekko wystającym ponad krawędź wylewu. Dno słabo wyodrębnione, płaskie. Powierzchnia gładzona, barwa czarna. Wysokość – 12,2 cm; średnica wylewu – 8,3 cm; średnica brzuśca – 11,45–11,7 cm; średnica dna – 4,9–5,9 cm.
4. HaD–LtA.
5. **MT/A/1894.**
6. TNT Zb. B Nr 516, Skc. IV^b Nr 25 (Skc. II Nr 481).
7. G. Ossowski 1879b, s. 94, Tab. XXVII:13, s. 43; G. Ossowski 1881, s. 70.
8. Z naczynia pochodzi fragment bransolety żelaznej MT/A/1378–2. Archiwalna metryczka TNT MT/A/M/9, 2/2009.
(L.K.)

MT/A/1894



3. Duże, baniaste naczynie z krótką, zwężającą się ku górze szyjką, krawędzią wylewu odchyloną na zewnątrz i słabo wyodrębnionym, płaskim dnem. Powierzchnia brzuśca chropowata, szyjki gładzona; barwa brzuśca brunatno-ceglasta, szyjki czarna. Wysokość – 25,2 cm; średnica wylewu – 22,5 cm; średnica brzuśca – 29–29,8 cm; średnica dna – 14,5–15 cm.
4. HaD–LtA.
5. **MT/A/2481.**
7. G. Ossowski 1879b, s. 94; G. Ossowski 1881, s. 70.
(L.K.)

MT/A/2481



3. Naczynie esowatoprofilowe z wyodrębnioną, zwężającą się ku górze szyjką, wylewem odchylonym na zewnątrz i wyodrębnionym, płaskim dnem. Powierzchnia brzośca chropowata, szyjki gładzona, barwa brunatna. Wysokość – 22,5 cm; średnica wylewu – 16,8 cm; średnica brzośca – 24,5–25 cm; średnica dna – 11,65–11,85 cm.
4. HaD–LtA.
5. MT/A/3054.
6. TNT Zb. B Nr 513, Skc. IV^b Nr 22 (Skc. II Nr 478).
7. G. Ossowski 1879b, s. 94, Tab. XXVII:11, s. 42; G. Ossowski 1881, s. 70.
8. Archiwalna metryczka MT/A/M/9, 4/2009.
(L.K.)



MT/A/3054

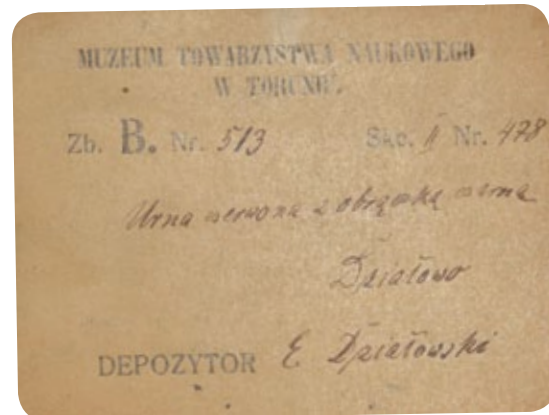

1. Nieznane.
2. Nieznane/znalezisko luźne.
3. Żelazny grot typu IB-2 wg Wołągiewiczów (1963) o zniszczonych krawędziach liścia i uszkodzonej tulejce. Oryginalna krawędź zachowana na długości 3,1 cm; miejscami na tulejce i przejściu tulejki w liść zachowana fragmentarycznie patyna ogniowa. Długość – 17,2 cm, w tym tulejka – 4,7 cm; szerokość liścia – 3,5 cm.
4. MOPR A₂–A₃.
5. MT/A/745.
6. TNT Zb. B. Nr 478–488, Skc. II Nr (?).
7. E. Bokinić 2008.
8. Zabytek prezentowany na *Exposition Universelle de 1878. Sciences Anthropologiques* w Paryżu.
(E.B.)
3. Żelazny grot typu III wg Wołągiewiczów (1963) o daszkowatym przekroju liścia, z otworami w tulejce na nit mocujący do drzewca. Długość – 12,5 cm, w tym tulejka – 6 cm; szerokość liścia – 1,8 cm.
4. MOPR A₂–A₃.
5. MT/A/1012.
6. TNT Zb. B. Nr 479, Skc. II Nr (?).
7. E. Bokinić 2008.
8. Zabytek prezentowany na *Exposition Universelle de 1878. Sciences Anthropologiques* w Paryżu. Zaginął, wymiary podano z karty katalogowej.
(E.B.)

1. 1878, depozyt Z. Działowskiego z Mgowa.
2. Nieznane.
3. Dwa fragmenty naczyń glinianych: jeden zdobiony odciskami sznura, powierzchnia chropowata, barwa jasnobrunatna (odcień ceglasty), drugi fragment zdobiony ornamentem odciskany, powierzchnia zewnętrzna gładka, barwa jasnobrunatna.
4. Neolit.
5. MT/A/596.
6. TNT Zb. B Nr 466, Skc. VIII Nr (?).
7. A. Z. Bokiniec 1999, s. 145–152.
8. Fragment zdobiony odciskami sznura zdaniem A. Bokińca (1999) należy wiązać z kulturą rzucewską.
(B.B.M.)



MT/A/596

1. 1878, depozyt Z. Działowskiego z Mgowa.
2. Prawdopodobnie osada.
3. Zespół czterech fragmentów naczyń ceramicznych ręcznie lepionych, górą obtaczanych, zdobionych ornamentem rytym lub odciskany.
4. X–XI w.
5. MT/A/1144.
6. TNT Zb. B Nr 466, Skc. VIII Nr (?).
7. G. Ossowski, 1878, s. 44; Katalog 1880, s. 489.
8. Zachowana archiwalna metryczka TNT – MT/A/M/79, 1/2015 o treści: *Ułamki rozmaitych wyrobów ceramicznych (po...?) znajdujących z kośćmi domowych zwierząt. Fragmenty ceramiki wraz z kośćmi prezentowane były na Ausstellung Prähistorischer und Anthropologischer Funde Deutschlands w Berlinie w 1880 r.*
(R.U.)



MT/A/1144

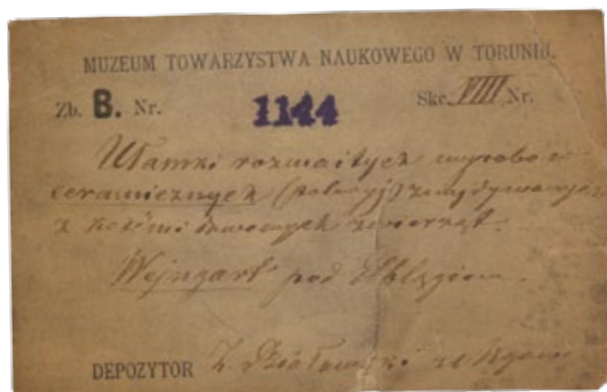

Folgowo

gm. Papowo Biskupie, pow. chełmiński, woj. kujawsko-pomorskie

1. Nieznane.
2. Znajdźisko przypadkowe.
3. Fragment topora kamiennego z guzikowatym obuchem, brak ostrza. Zachowana długość – 11,1 cm; szerokość maksymalna – 4,9 cm; szerokość obucha – 4,3 cm; średnica otworu – 2,1–2,2 cm; wysokość obucha – 4,4 cm.
4. Neolit, kultura pucharów lejkowatych.
5. MT/A/864.
6. TNT Zb. B Nr 1029 lub 1012 (?).
7. K. Chmielecki 1909b, s. 18; W. Matuszewska-Kola 1974, s. 42, 43; M. Nehring 1987, ryc. 2.
8. K. Chmielecki (1909b) wymienia dwa numery inwentarza TNT: 1029 i 1012. Istnieje prawdopodobieństwo, iż jeden z tych numerów należy do opisanego wyżej zabytku.

(B.B.M.)



MT/A/864

1. 1874, znalezisko przypadkowe.
2. Cmentarzysko grobów skrzynekowych.
3. Naczynie gruszkowate z wyodrębnioną szyjką zwężającą się ku górze i prostym wylewem. Brak dna i fragmentu części przydennej. U nasady szyjki dookolne pasmo płytkich, rytych, krzyżujących się ukośnych kresek. Powierzchnia szorstka, barwa szara. Zachowane drutowanie wykonane w XIX w. Zachowana wysokość – 20,5 cm; średnica wylewu – 10,15–10,4 cm; średnica brzuśca – 21,5 cm.
4. HaD–LtA.
5. MT/A/1495.
6. TNT Zb. B Nr 534, Skc. IV^b Nr 43.
7. G. Ossowski 1879b, s. 95, Tab. XXVIII:18, s. 45; G. Ossowski 1881, s. 72.
8. W komplecie z pokrywką MT/A/1905.

(L.K.)



MT/A/1905



MT/A/1495

3. Pokrywka stożkowata z zaokrąglonym wierzchołkiem i krótką, pierścieniową zakładką wpuszczaną. Powierzchnia gładzona, barwa szaro-brunatna. Wysokość – 4,3 cm; średnica pokrywki – 10,9–11,2 cm; wysokość zakładki – 0,7 cm; średnica zakładki – 6,8 cm.
4. HaD–LtA.
5. MT/A/1905.
6. TNT Zb. B Nr 534, Skc. IV^b Nr 43.
7. G. Ossowski 1879b, s. 95, Tab. XXVIII:18, s. 45; G. Ossowski 1881, s. 72.
8. W komplecie z naczyniem MT/A/1495.

(L.K.)



MT/A/2467

3. Baniaste naczynie z niewyodrębnioną, zwężającą się ku górze szyjką i krawędzią wylewu nieznacznie odchyloną na zewnątrz. U nasady szyjki dwa dookólne, płytkie, szerokie żłobki. Powierzchnia gładzona, barwa brunatna. Zachowane drutowanie wykonane w XIX w. Wysokość – 20,5 cm; średnica wylewu – 14–14,4 cm; średnica brzuśca – 24–25 cm; średnica dna – 9,8–10,4 cm.
4. HaD–LtA.
5. MT/A/2467.
6. TNT Zb. B Nr 533, Skc. IV^b Nr 42.
7. G. Ossowski 1879b, s. 95, Tab. XXVIII:17, s. 45; G. Ossowski 1881, s. 72.
8. W komplecie z pokrywką MT/A/1661.

(L.K.)



MT/A/1661

3. Kopulasta pokrywka z lekko podniesionym brzegiem i wpuszczaną zakładką pierścieniową. Powierzchnia gładzona, barwa brunatna. Wysokość – 5,7 cm; średnica pokrywki – 15,2–15,7 cm; wysokość zakładki – 1,5 cm; średnica zakładki – 10,5–10,8 cm.
4. HaD–LtA.
5. MT/A/1661.
6. TNT Zb. B Nr 533, Skc. IV^b Nr 42.
7. G. Ossowski 1879b, s. 95, Tab. XXVIII:17, s. 45; G. Ossowski 1881, s. 72.
8. W komplecie z naczyniem MT/A/2467.

(L.K.)

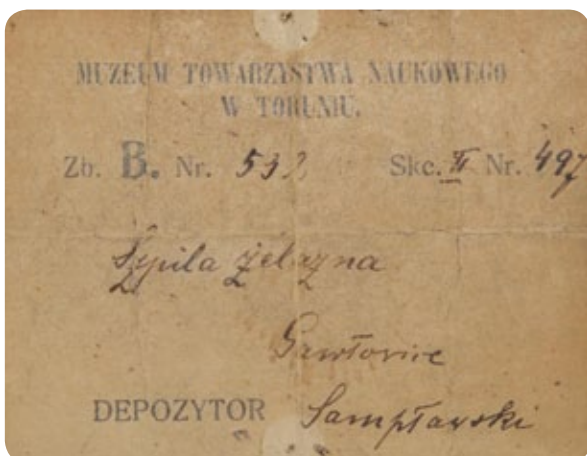

3. Fragmenty trzonka szpili żelaznej. Długość – 6,9 cm; średnica trzonka – 0,3 cm.
4. HaD–LtA.
5. MT/A/904.
6. TNT Zb. B Nr 532, Skc. II Nr 497.
7. G. Ossowski 1879b, s. 95, Tab. XXVIII:15, s. 45; G. Ossowski 1881, s. 72.
8. Archiwalna metryczka TNT – MT/A/M/49, 1/2011. Zabytek prezentowany na *Exposition Universelle de 1878. Sciences Anthropologiques* w Paryżu oraz na *Ausstellung Prähistorischer und Anthropologischer Funde Deutschlands* w Berlinie w 1880 r.

(L.K.)

3. Dzban z wysoką, zwężającą się ku górze szyjką i krawędzią wylewu nieznacznie odchyloną na zewnątrz. Ucho długie, taśmowate, od wylewu do barku naczynia. Poniżej nasady szyjki dookolny, słabo zarysowany motyw poziomej drabinki oraz trzy płytkie dołki pod nasadą ucha. Dno płaskie, słabo wyodrębnione. Powierzchnia gładzona, barwa jasnobrunatna. Zachowane drutowanie wykonane w XIX w. Wysokość – 23,5–24,5 cm; średnica wylewu – 13,6–14,4 cm; średnica brzuśca – 24 cm; średnica dna – 10,4 cm.
4. HaD–LtA.
5. MT/A/1890.
6. TNT Zb. B Nr 536, Skc. V Nr 39.
7. G. Ossowski 1879b, s. 95, Tab. XXVIII:16, s. 45; G. Ossowski 1881, s. 72.
(L.K.)



MT/A/1890

Gdańsk
(d. Friedenschloss)

gm. loco, pow. loco, woj. pomorskie

1. **Okolo 1878, dr Żaczek.**
2. **Odkrycie przypadkowe.**
3. Naczynie dwustożkowate o prostym wylewie, niskim załomie brzuśca i wyodrębnionym, płaskim dnie. Powierzchnia gładzona, barwa jasnobrunatna. Wysokość – 23,1 cm; średnica wylewu – 20,4–20,7 cm; średnica brzuśca – 26,6 cm; średnica dna – 10 cm.
4. VEB– HaC.
5. **MT/A/2402.**
6. TNT Zb. B Nr 467, Skc. VI Nr 1.
7. G. Ossowski 1879b, Tab. XLI:C, 3, s. 56; G. Ossowski 1881, s. 90.
8. Archiwalna metryczka TNT – MT/A/M/14, 1/2009.
(L.K.)



MT/A/2402

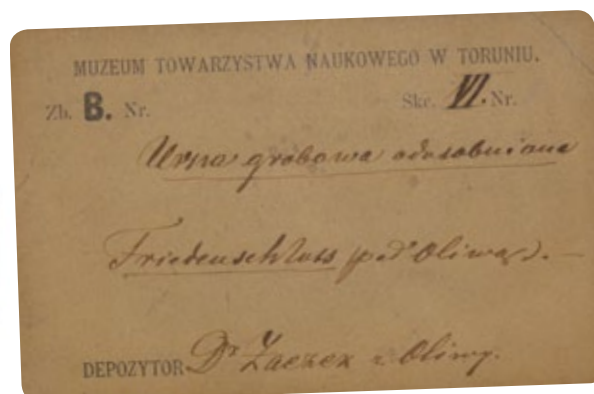

1. 1877, G. Ossowski.
2. Cmentarzysko grobów skrzynkowych.

Grób 1

3. Urna twarzowa kształtu gruszkowatego o wysokiej, słabo wyodrębnionej szyjce, zwężającej się ku górze i krawędzi wylewu nieznacznie odchylonej na zewnątrz. Dno słabo wyodrębnione, płaskie. Z wizerunku twarzy zachowane tylko jedno pionowe, listewkowate ucho. Powierzchnia gładzona, barwa brunatna. Wysokość – 28 cm; rekonstruowana średnica wylewu – 14,5 cm; średnica dna – 10,2 cm; średnica brzuśca – 25 cm.
4. HaD–LtA.
5. MT/A/1889–1.
6. TNT Zb. B Nr 332, Skc. IV^a Nr 325.
7. G. Ossowski 1879b, s. 90–91, Tab. XXIII:6, s. 37; G. Ossowski 1881, s. 58.

(L.K.)



MT/A/1889–1

3. Urna twarzowa z baniastym brzuścem i wysoką, wyodrębnioną, lekko zwężającą się ku górze szyjką. Poniżej nieznacznie odchylonej na zewnątrz krawędzi wylewu wizerunek twarzy: oczy (odcisk rurki – pierwotnie inkrustowane), nad nimi plastyczne, wystające brwi przechodzące w prosty nos. Dno słabo wyodrębnione, płaskie. Powierzchnia gładzona, barwa brunatno-szara. Wysokość – 20,3 cm; średnica wylewu – 10,7 cm; średnica brzuśca – 19,7 cm; średnica dna – 9,5 cm.
4. HaD–LtA.
5. MT/A/2195.
6. TNT Zb. B Nr 327, Skc. IV^a Nr 366.
7. G. Ossowski 1879b, s. 90–91, Tab. XXIII:1, s. 36; G. Ossowski 1881, s. 58; G. Ossowski 1892, s. 280; M. Kwapiński 1999, s. 51.
8. W komplecie z pokrywką MT/A/2434–1. Archiwalna metryczka TNT – MT/A/M/34, 3/2010. Zabytek prezentowany na *Exposition Universelle de 1878. Sciences Anthropologiques* w Paryżu oraz na *Ausstellung Prähistorischer und Anthropologischer Funde Deutschlands* w Berlinie w 1880 r.

(L.K.)



MT/A/2195



MT/A/2434–1

3. Fragmenty pokrywki stożkowej ze słabo zaznaczoną pierścieniową zakładką wpuszczaną. Zdobienie: promieniście rozchodzące się od wierzchołka linie wykonane z odciskanych małych dołków. Powierzchnia gładzona, barwa brunatna. Rekonstruowana średnica pokrywki – 13 cm.
4. HaD–LtA.
5. MT/A/2434–1.
6. TNT Zb. B Nr 327, Skc. IV^a Nr 320.
7. G. Ossowski 1879b, s. 90–91, Tab. XXIII:1a–b, s. 36; G. Ossowski 1881, s. 58; M. Kwapiński 1999, s. 51.
8. W komplecie z naczyniem MT/A/2195.

(L.K.)

3. Urna twarzowa z baniastym brzuścem, szyjką zwężającą się ku górze i z wylewem lekko odchylonym na zewnątrz. U nasady szyjki rząd kółek odciśniętych rurką. W górnej części szyjki wizerunek twarzy: plastyczne wyobrażenie nosa i brwi z odciśniętymi przy pomocy rurki oczami – pierwotnie inkrustowane. Nie zachowały się części szyjki, na których z reguły umieszczano uszy. Dno wyodrębnione, płaskie. Powierzchnia gładzona, barwa brunatna. Wysokość – 24 cm; rekonstruowana średnica wylewu – 14,8–15,3 cm; średnica brzuśca – 25 cm; średnica dna – 9,8 cm.
4. HaD–LtA.
5. MT/A/2197.
6. TNT Zb. B Nr 328, Skc. IV^a Nr 367.
7. G. Ossowski 1879b, s. 90–91, Tab. XXIII:3, s. 36; G. Ossowski 1881, s. 58; G. Ossowski 1892, s. 280; M. Kwapiński 1999, s. 51.
8. Zabytek prawdopodobnie prezentowany na *Exposition Universelle de 1878. Sciences Anthropologiques* w Paryżu.
(L.K.)



MT/A/2197

3. Urna twarzowa o baniastym brzuścu, z wysoką, zwężającą się ku górze szyjką (zachowana jedynie część bez wizerunku twarzy), u nasady której dookólny rząd odcisków rurki. Powierzchnia gładzona, barwa brunatna. Wysokość – 21 cm; rekonstruowana średnica wylewu – 13,6 cm; średnica brzuśca – 25 cm; średnica dna – 10,7 cm.
4. HaD–LtA.
5. MT/A/2202–1.
6. TNT Zb. B Nr 329, Skc. IV^a Nr 368.
7. G. Ossowski 1879b, s. 90–91, Tab. XXIII:5, s. 36; G. Ossowski 1881, s. 58; M. Kwapiński 1999, s. 51.
8. W komplecie z pokrywką MT/A/2202–2.
(L.K.)



MT/A/2202–1

3. Fragment pokrywki kopulastej z wpuszczaną zakładką i pogrubionym brzegiem, zdobionej trzema równoległymi, rytymi liniami, inkrustowanymi białą masą. Powierzchnia gładzona, barwa brunatna.
4. HaD–LtA.
5. MT/A/2202–2.
6. TNT Zb. B Nr 329, Skc. IV^a Nr 368.
7. G. Ossowski 1879b, s. 90–91, Tab. XXIII:5a, s. 36; G. Ossowski 1881, s. 58; M. Kwapiński 1999, s. 51.
8. W komplecie z naczyniem MT/A/2202–1.
(L.K.)



MT/A/2202–2



MT/A/2422-1 i 2398-2

3. Baniasta urna twarzowa o słabo wyodrębnionej, cylindrycznej szyjce i prostym wylewie. Zachowały się ślady po jednym listewkowatym, owalnym uszku oraz po naklejonym nosie plastycznym. Dno niewyodrębnione, płaskie. Powierzchnia gładzona, barwa brunatna. Wysokość – 24 cm; średnica wylewu – 13,2 cm; średnica brzuśca – 23,8 cm; średnica dna – 10,3 cm.
4. HaD–LtA.
5. **MT/A/2422-1 i 2398-2.**
6. TNT Zb. B Nr 331, Skc. IV^a Nr 324.
7. G. Ossowski 1879b, s. 90–91, Tab. XXIII:3, s. 36; G. Ossowski 1881, s. 58.
8. W komplecie z pokrywką MT/A/2434-2. Fragmenty MT/A/2422-1 sklezione z błędnie zinwentaryzowanym fragmentem MT/A/2398-2.
(L.K.)



MT/A/2434-2

3. Pokrywka kopulasta z krótką, pierścieniową zakładką wpuszczaną. Powierzchnia zdobiona pasem sześciu linii rytych zbiegających się na wierzchołku. Powierzchnia gładzona, barwa brunatna. Wysokość – 4,7 cm; średnica pokrywki – 15,7 cm.
4. HaD–LtA.
5. **MT/A/2434-2.**
6. TNT Zb. B Nr 331, Skc. IV^a Nr 324.
7. G. Ossowski 1879b, s. 90–91, Tab. XXIII:3b, s. 36; G. Ossowski 1881, s. 58.
8. W komplecie z naczyniem MT/A/2422-1 i 2398-2.
(L.K.)



MT/A/2434-3

3. Fragment pokrywki kształtu stożkowego, zdobionej promieniście rozchodzącymi się od wierzchołka liniami rytymi, przeciętymi w około ½ wysokości rytą linią, prawdopodobnie dookólną. Powierzchnia gładzona, barwa brunatna. Rekonstruowana średnica pokrywki – 19 cm.
4. HaD–LtA.
5. **MT/A/2434-3.**
6. Zb. B Nr 331, Skc. IV^a Nr 324.
7. G. Ossowski 1879b, s. 90–91; G. Ossowski 1881, s. 58.
(L.K.)

3. Pokrywka stożkowata ze spłaszczonym wierzchołkiem, od którego rozchodzą się promieniście linie ryte, a utworzone w ten sposób pola wypełniają ukośne linie ryte. Na krawędzi segmenty ukośnych, rytych kresek w układzie naprzemiennym. Powierzchnia gładzona, barwa brunatna. Wysokość – 5,5 cm; średnica pokrywki – 14 cm.
4. HaD–LtA.
5. MT/A/2448.
6. TNT Zb. B Nr 330, Skc. IV^a Nr 323.
7. G. Ossowski 1879b, s. 90–91, Tab. XXIII:4a, s. 36; G. Ossowski 1881, s. 58.
(L.K.)



MT/A/2448

Grób 2

3. Fragment (partia dolna i część szyjki) urny twarzowej o kulistym brzuścu i niewyodrębnionej, zwężającej się ku górze szyjce, u nasady której poziomy pas dekoracji w postaci dwóch głęboko rytych linii dookólnych, z przebiegającą między nimi linią łamaną (przedstawienie naszyjnika). Dno niewyodrębnione, płaskie. Powierzchnia dolnej części chropowata, pozostałej gładzona; barwa brunatno-szara. Zachowana wysokość – 11,2 cm; średnica brzuśca – 13,3 cm; średnica dna – 5,4 cm.
4. HaD–LtA.
5. MT/A/1395.
7. G. Ossowski 1879b, s. 90–91, Tab. XXIII:10, s. 37; G. Ossowski 1881, s. 58; M. Kwapiński 1999, s. 51.
8. Wg ilustracji G. Ossowskiego jest to urna twarzowa.
(L.K.)



MT/A/1395

3. Przysadzista urna twarzowa z wyodrębnioną szyjką zwężającą się ku górze i wylewem odchylonym na zewnątrz. Pod krawędzią wylewu dwa duże, płytkie dołki (oczy), po bokach ślady po doklejonych listewkowatych uszach. Dno niewyodrębnione, lekko wklęsłe. Powierzchnia gładzona, barwa brunatna. Wysokość – 24,4 cm; średnica wylewu – 13,3 cm; średnica brzuśca – 28 cm; średnica dna – 10,2 cm.
4. HaD–LtA.
5. MT/A/2194.
6. TNT Zb. B Nr 339, Skc. IV^a Nr 332.
7. G. Ossowski 1879a, s. 90–91, Tab. XXIII:11, s. 37; G. Ossowski 1881, s. 58; M. Kwapiński 1999, s. 51.
8. Zabytek prezentowany na *Exposition Universelle de 1878. Sciences Anthropologiques* w Paryżu. W komplecie z pokrywką MT/A/2415.
(L.K.)



MT/A/2194

3. Baniasta urna twarzowa o wysokiej szyjce zwężającej się ku górze i wylewie lekko odchylonym na zewnątrz. U nasady szyjki zdobienie w postaci dwóch głęboko rytych linii dookolnych, z przebiegającą między nimi linią łamaną (przedstawienie naszyjnika). Na szyjce zachowana część wyobrażenia twarzy – doklejone plastyczne wizerunki nosa i uszu. Dno niewyodrębnione, płaskie. Powierzchnia szyjki i górnej części brzuśca gładzona, pozostała część chropowata; barwa brunatno-czerwona. Wysokość – 23,5 cm; rekonstruowana średnica wylewu – 14,5 cm; średnica brzuśca – 24 cm; średnica dna – 10 cm.
4. HaD–LtA.
5. MT/A/1872.
6. TNT Zb. B Nr 337, Skc. IV^a Nr 330 (Skc. II Nr 376).
7. G. Ossowski 1879b, s. 90–91, Tab. XXIII:9, s. 37; G. Ossowski 1881, s. 58; M. Kwapiński 1999, s. 51.
8. Archiwalna metryczka TNT – MT/A/M/34, 1/2010. Zabytek prezentowany na *Exposition Universelle de 1878. Sciences Anthropologiques* w Paryżu.

(L.K.)

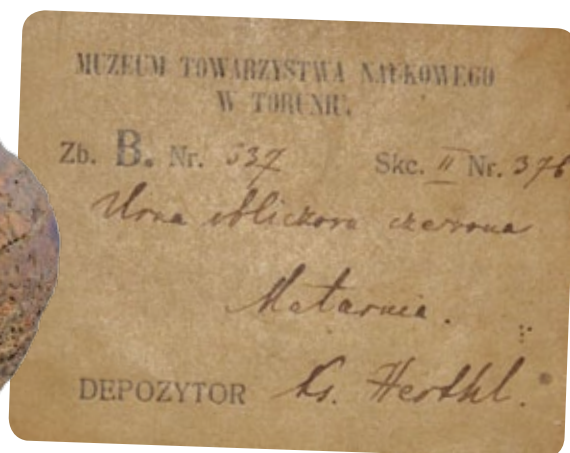

MT/A/1872



MT/A/2398-1

3. Baniaste naczynie z krótką, wyodrębnioną szyjką, o wylewie odchylonym na zewnątrz. W górnej części brzuśca dwa naprzeciwległe ucha o rozszerzonych podstawach. Dno płaskie, wyodrębnione. Powierzchnia gładzona, barwa brunatna. Wysokość – 18,5 cm; średnica wylewu – 16 cm; średnica brzuśca – 24 cm; średnica dna – 9,3 cm.
 4. HaD–LtA.
 5. MT/A/2398-1.
 6. TNT Zb. B Nr 340, Skc. IV^a Nr 333.
 7. G. Ossowski 1879b, s. 90–91, Tab. XXIII:12, s. 37; G. Ossowski 1881, s. 58.
- (L.K.)

3. Pokrywka półkulista z krótką, pierścieniową zakładką. Powierzchnia zdobiona płytkimi, szerokimi żłobkami: spiralnie zachodzące dookoła obwodu oraz biegnące od wierzchołka ku brzegowi i tworzące kształt połączonych liter T i K. Powierzchnia gładzona, barwa brunatna. Wysokość – 6 cm; średnica pokrywki – 15,5 cm.
4. HaD–LtA.
5. MT/A/2415.
6. TNT Zb. B Nr 339, Skc. IV^a Nr 332.
7. G. Ossowski 1879b, s. 90-91, Tab. XXIII:11a–b, s. 37; G. Ossowski 1881, s. 58; M. Kwapiński 1999, s. 51.
8. Zabytek prawdopodobnie prezentowany na *Exposition Universelle de 1878. Sciences Anthropologiques* w Paryżu. W komplecie z naczyniem MT/A/2194.
(L.K.)



MT/A/2415

Grób 3

3. Przysadzisty dzbanek (dno nie zachowało się) z cylindryczną szyjką, wylewem wychylonym na zewnątrz i długim taśmowatym uchem wychodzącym poniżej krawędzi wylewu i sięgającym powyżej załomu brzuśca. Powierzchnia gładzona, barwa czarna. Rekonstruowana wysokość – 12 cm; średnica wylewu – 9,2 cm; średnica brzuśca – 15,4 cm; rekonstruowana średnica dna – 6 cm.
4. HaD–LtA.
5. MT/A/2196–1.
6. TNT Zb. B Nr 341, Skc. IV^a Nr 334.
7. G. Ossowski 1879b, s. 90–91, Tab. XXIII:13, s. 37; G. Ossowski 1881, s. 58.
(L.K.)



MT/A/2196–1

3. Baniaste naczynie z wysoką, zwężającą się szyjką i wylewem nieznacznie odchylonym na zewnątrz. U nasady szyjki dwie dookólne, głębokie linie ryte z szeregiem małych dołków kłutych między nimi. Dno słabo wyodrębnione, płaskie. Powierzchnia gładzona, barwa brunatna. Wysokość – 18,5 cm; rekonstruowana średnica wylewu – 8,8 cm; średnica brzuśca – 18 cm; średnica dna – 8,3 cm.
4. HaD–LtA.
5. MT/A/2201.
6. TNT Zb. B Nr 342, Skc. IV^a Nr 335 (Skc. II Nr 381).
7. G. Ossowski 1879b, s. 90–91, Tab. XXIII:14, s. 37; G. Ossowski 1881, s. 58; M. Kwapiński 1999, s. 51–52.
(L.K.)



MT/A/2201



MT/A/2411-1

3. Pokrywka kopulasta z wysoką zakładką wpuszczaną. Powierzchnia zdobiona liniami rytmicznymi, rozchodzącymi się promieniście od wierzchołka do dookólnej linii rytej przy krawędzi. Powierzchnia gładzona, barwa czarna. Wysokość – 6,5 cm; średnica zakładki – 6,3 cm.
4. 4HaD-LtA.
5. **MT/A/2411-1.**
6. TNT Zb. B Nr 343, Skc. IV^a Nr 336.
7. G. Ossowski 1879b, s. 90–91, Tab. XXIII:15a–b, s. 37; G. Ossowski 1881, s. 58; M. Kwapiński 1999, s. 51.
(L.K.)

Bez możliwości określenia przynależności do konkretnego grobu

3. Drobne fragmenty urny twarzowej z zachowanym wałkiem (nos?). Powierzchnia gładzona, barwa ciemnoszara.
4. HaD-LtA.
5. **MT/A/1166.**
6. TNT Zb. B Nr 333, Skc. IV^a Nr 372.
7. G. Ossowski 1879b, s. 90–91; G. Ossowski 1881, s. 58.
(L.K.)



MT/A/1323

3. Fragment półkulistej miski z szeroką krawędzią odchyloną na zewnątrz i wgłębieniem pod nią. Powierzchnia gładzona, barwa jasnobrunatna. Rekonstruowana średnica wylewu – 15 cm.
4. HaD-LtA.
5. **MT/A/1323.**
6. TNT Zb. B Nr 329, Skc. IV^a Nr 225.
7. G. Ossowski 1879b, s. 90–91; G. Ossowski 1881, s. 58.
(L.K.)

3. Fragment szyjki urny twarzowej z zachowanym jednym uchem zaopatrzone w dwa otwory. Powierzchnia gładzona, barwa szaro-brunatna.
4. HaD-LtA.
5. **MT/A/1889-2.**
6. TNT Zb. B Nr 334, Skc. IV^a Nr (?).
7. G. Ossowski 1879b, s. 90–91; Ossowski 1881, s. 58; M. Kwapiński 1999, s. 51.
(L.K.)

3. Fragment kopulastej, płytkiej pokrywy z bardzo krótką, pierścieniową zakładką. Brzeg lekko pogrubiony, zaokrąglony. Powierzchnia gładzona, barwa czarna. Rekonstruowana średnica pokrywy – 15 cm.
4. HaD-LtA.
5. **MT/A/2196-2.**
6. TNT Zb. B nr 341, Skc. IV^a Nr (?).
7. G. Ossowski 1879b, s. 90–91; G. Ossowski 1881, s. 58.
(L.K.)

3. Baniaste naczynie ze słabo wyodrębnioną szyjką zwężającą się ku górze i krawędzią wylewu lekko odchyloną na zewnątrz. Dno słabo wyodrębnione, płaskie. Powierzchnia brzuśca chropowata, szyjki gładzona, barwa jasnobrunatna. Zachowane drutowanie wykonane w XIX w. Wysokość – 26,5 cm; średnica wylewu – 19,2 cm; średnica brzuśca – 28,5 cm; średnica dna – 11,5 cm.
4. HaD–LtA.
5. MT/A/2367.
6. TNT Zb. B Nr 331, Skc. II Nr 370.
7. G. Ossowski 1879b, s. 90–91; G. Ossowski 1881, s. 58.
8. Archiwalna metryczka TNT – MT/A/M/34, 2/2010.
(L.K.)



MT/A/2367

3. Pokrywa kształtu stożka o ściętym wierzchołku, z krótką zakładką wpuszczaną. Powierzchnia gładzona, barwa brunatna. Wysokość – 4,5 cm; średnica pokrywki – 10,3 cm.
4. HaD–LtA.
5. MT/A/2411–2.
6. TNT Zb. B Nr 330, Skc. IV^a Nr 323.
7. G. Ossowski 1879b, s. 90–91; G. Ossowski 1881, s. 58.
(L.K.)



MT/A/2411–2

3. Fragmenty wypukłej pokrywki z pierścieniową zakładką wpuszczaną. Powierzchnia zdobiona promieniście rozchodzącymi się liniami (rekonstruowana ilość linii – 10) kłutych kropek. Powierzchnia gładzona, barwa brunatno-szara. Rekonstruowana średnica pokrywki – 16–17 cm.
4. HaD–LtA.
5. MT/A/2421.
6. TNT Zb. B Nr 336, Skc. IV^a Nr 329.
7. G. Ossowski 1879b, s. 90–91; G. Ossowski 1881, s. 58.
(L.K.)



MT/A/2421



MT/A/2904

3. Fragment wysokiej szyjki z wyobrażeniem twarzy: oczy w postaci rytych kółek z klutym dołkiem w środku, małe listewkowate uszy (zachowane jedno) i ślad po niezachowanym, plastycznym nosie. Powierzchnia gładzona, barwa czarna. Rekonstruowana średnica wylewu – 9 cm.
4. HaD–LtA.
5. MT/A/2904.
6. TNT Zb. B Nr 337, Skc. IV^o Nr (?).
7. G. Ossowski 1879b, s. 90–91; G. Ossowski 1881, s. 58; M. Kwapiński 1999, s. 51.
(L.K.)

3. Dwa stopione paciorki z ciemnoniebieskiego szkła z fragmentami przepalonych okrągłego drutu żelaznego.
4. HaD–LtA.
5. MT/A/949–1.
7. G. Ossowski 1879b, s. 90–91; G. Ossowski 1881, s. 58.
(L.K.)

MT/A/949–1

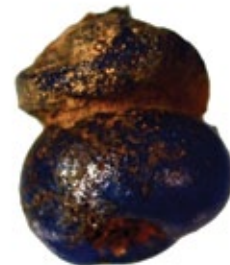

3. Dwa paciorki bursztynowe w kształcie spłaszczonych kulek oraz drobne fragmenty żelaznego okrągłego drutu, mocno skorodowane (prze-palone). Średnica paciorków – 0,95 i 1 cm; grubość – 0,45 cm.
4. HaD–LtA.
5. MT/A/949–2.
7. G. Ossowski 1879b, s. 90–91; G. Ossowski 1881, s. 58.
(L.K.)



MT/A/949–2

1. **Nieznane.**
2. **Nieznane.**
3. Dwa fragmenty naczyń glinianych zdobione odciskami sznura w układzie poziomym (fragm. wylewu) oraz w układzie poziomym i pionowym, barwa jasnobrunatna (odcień ceglasty), powierzchnia jednego z fragmentów gładka, drugiego chropowata.
4. Neolit.
5. **MT/A/2454.**
6. TNT Zb. B 465, Skc. I Nr 94.
7. K. Chmielecki 1909b, s. 18.
8. W zbiorach MOT znajdują się cztery fragmenty ceramiki pod numerem inwentarza MT/A/585, które stanowią zbiory CV (II D 247) i są opisane jako pochodzące z miejscowości Oksywie. Ponadto pod numerem inwentarza MT/A/193 występuje 13 fragmentów ceramiki oraz 76 wytworów krzemienych (głównie z krzemienia pomorskiego) oraz zapis: *Oksywie – „św. Góra”*. Nie ma pewności, czy dwa fragmenty ceramiki (pod numerem inwentarza MT/A/2454) zostały zebrane w tej samej okolicy, co wymienione w uwagach zabytki.

(B.B.M.)



MT/A/2454



MT/A/1322

1. Przed 1878, ks. P. Rozczynialski (zabytki ze zniszczonych cmentarzysk zebrane w ciągu kilkunastu lat).
2. Cmentarzyska grobów skrzynkowych.

Cmentarzysko 1 (bez możliwości rozdzielenia na groby)

3. Fragment baniastego naczynia z wysoką szyjką zwężającą się ku górze i wylewem odchylonym na zewnątrz. U nasady szyjki dookolna plastyczna listwa z grupami ukośnych nacięć o zmiennym kierunku. W górnej części brzuśca podłużny guzek plastyczny. Powierzchnia gładzona, barwa brunatno-ceglasta. Rekonstruowana średnica wylewu – 14 cm.
4. HaD–LtA.
5. MT/A/1322.
6. TNT Zb. B Nr 352, Skc. II Nr 345.
7. G. Ossowski 1879b, s. 92–93, Tab. XXV:6 (?); G. Ossowski 1881, s. 61–62.
(L.K.)



MT/A/1380

3. Pokrywka kształtu półkulistego z odchylającym się brzegiem i niską, wpuszczaną zakładką. W wierzchołku okrągły dotek. Powierzchnia gładzona, barwa czarna. Wysokość – 6 cm; średnica pokrywki – 12,5 cm; średnica zakładki – 9 cm.
4. HaD–LtA.
5. MT/A/1380.
6. TNT Zb. B Nr 367, Skc. IV^a Nr 360.
7. G. Ossowski 1879a, s. 92–93; G. Ossowski 1881, s. 61–62.
(L.K.)



MT/A/1381

3. Miska (brak około 1/3) kształtu wycinka kuli z wyrostkiem przy krawędzi. Powierzchnia gładzona, barwa ceglasto-brunatna. Wysokość – 4,5 cm; rekonstruowana średnica wylewu – 15 cm.
4. HaD–LtA.
5. MT/A/1381.
6. TNT Zb. B Nr 366, Skc. II Nr 405 (350).
7. G. Ossowski 1879b, s. 92–93, Tab. XXV:20, s. 40; G. Ossowski 1881, s. 61–62.
(L.K.)

3. Baniaste naczynie z krótką, wyodrębnioną, prawie cylindryczną szyjką, u nasady której trzy plastyczne, płaskie guzy. Powierzchnia brzuśca chropowata, szyjki gładzona, barwa ceglasto-brunatna. Wysokość – 25,5 cm; średnica wylewu – 18,3 cm; średnica brzuśca – 26 cm; średnica dna – 10,7 cm.
4. HaD–LtA.
5. MT/A/1382.
6. TNT Zb. B Nr 353, Skc. IV^a nr 346; Zb. B Nr 355, Skc. II Nr 348.
7. G. Ossowski 1879b, s. 92–93, Tab. XXV:12, s. 40; G. Ossowski 1881, s. 61–62.
(L.K.)



MT/A/1382

3. Duże naczynie kształtu jajowatego z łagodnym załomem brzuśca umieszczonym w około 1/2 wysokości i słabo wyodrębnioną szyjką zwężającą się ku górze. Powierzchnia gładzona, barwa brunatno-ceglasta. Wysokość – 27 cm; średnica wylewu – 14,3 cm; średnica brzuśca – 24,5 cm; średnica dna – 11,2 cm.
4. HaD–LtA.
5. MT/A/1383.
6. TNT Zb. B Nr 334, Skc. IV^a Nr 340.
7. G. Ossowski 1879b, s. 92–93, Tab. XXV:16, s. 40; G. Ossowski 1881, s. 61–62.
(L.K.)



MT/A/1383

3. Fragment pokrywy kształtu wycinka kuli z podniesionym brzegiem. Powierzchnia gładzona, barwa brunatno-ceglasta. Wysokość – 4,5 cm; średnica pokrywy – 17 cm.
4. HaD–LtA.
5. MT/A/1384.
6. TNT Zb. B Nr 364, Skc. IV^a Nr 357.
7. G. Ossowski 1879b, s. 92–93; G. Ossowski 1881, s. 61–62.
(L.K.)



MT/A/1384



MT/A/1385

3. Fragment szyjki i brzośca urny twarzowej. U nasady szyjki ryty ornament naśladowujący naszyjnik: dwie linie dookoła z polem między nimi wypełnionym podwójną linią zygzakowatą. Pod dolną linią poziomą kolejna linia zygzakowata z odchodzącym od niej motywem gałązkowym. Wizerunek twarzy: plastyczny nos i brwi oraz dołki jako oczy. Powierzchnia gładzona, barwa ceglasto-brunatna.
4. HaD-LtA.
5. MT/A/1385.
6. TNT Zb. B Nr 349, Skc. IV^a Nr 342.
7. G. Ossowski 1879b, s. 92-93, Tab. XXV:2, s. 39; G. Ossowski 1881, s. 61-62; M. Kwapiński 1999, s. 56.
(L.K.)



MT/A/1387

3. Baniaste naczynie z wydatnym brzoścem, wyodrębnioną, cylindryczną szyjką i wyodrębnionym, płaskim dnem. Powierzchnia brzośca chropowata, szyjki gładzona. Wysokość - 24,5 cm; średnica wylewu - 17,9 cm; średnica brzośca - 29 cm; średnica dna - 14,5 cm.
4. HaD-LtA.
5. MT/A/1387.
6. Zb. B nr 357, Skc. IV^a, nr 350.
7. G. Ossowski 1879b, s. 92-93, Tab. XXV:13, s. 40; G. Ossowski 1881, s. 61-62.
(L.K.)



MT/A/1388

3. Baniaste naczynie z bardzo wydatnym załosem brzośca, słabo wyodrębnioną, zwężającą się ku górze szyjką i wylewem nieznacznie odchylonym na zewnątrz. Dno wyodrębnione, płaskie. Powierzchnia gładzona, barwa ceglasto-brunatna. Wysokość - 20 cm; średnica wylewu - 15,7 cm; średnica brzośca - 24,5 cm; średnica dna - 11,5 cm.
4. HaD-LtA.
5. MT/A/1388.
6. TNT Zb. B Nr 358, Skc. IV^a Nr 351.
7. G. Ossowski 1879b, s. 92-93, Tab. XXV:15, s. 40; G. Ossowski 1881, s. 61-62.
(L.K.)

3. Dzban kształtu gruszkowatego z wyodrębnioną, wysoką, cylindryczną szyjką, z lekkim załamaniem u nasady (brak krawędzi wylewu i dna). Ucho długie, taśmowate (nie zachowało się), a u jego nasady cztery podłużne, płytkie odciski palca. Powierzchnia gładzona, barwa bruno-szara. Wysokość – 18,3 cm; rekonstruowana średnica wylewu – 8,3 cm; średnica brzuśca – 17,5 cm; wysokość szyjki – 9 cm.
4. HaD–LtA.
5. **MT/A/1389.**
6. TNT Zb. B Nr 342, Skc. IV^a Nr 335.
7. G. Ossowski 1879b, s. 92–93, Tab. XXV:17, s. 40; G. Ossowski 1881, s. 61–62.

(L.K.)



MT/A/1389

3. Fragment miski kształtu wycinka kuli z krótką, słabo zaznaczoną szyjką i małym taśmowatym uchem przy krawędzi wylewu. Powierzchnia gładzona, barwa szaro-brunatna. Rekonstruowana średnica wylewu – 15 cm.
4. HaD–LtA.
5. **MT/A/1390.**
6. TNT Zb. B Nr 365, Skc. IV^a Nr 358.
7. G. Ossowski 1879b, s. 92–93; G. Ossowski 1881, s. 61–62.

(L.K.)



MT/A/1390

3. Popielnica twarzowa kształtu gruszkowatego z wysoką, wyodrębnioną szyjką, zwężającą się ku górze i lekko pogrubioną krawędzią wylewu. Na przejściu brzuśca i szyjki niskie, plastyczne żeberko z ostrą granicą. Dno niewyodrębnione, płaskie. Z wizerunku twarzy zachowały się tylko fragmenty listewkowatych uszu. Powierzchnia gładzona, barwa czarna. Wysokość – 20 cm; rekonstruowana średnica wylewu – 11,1 cm; średnica brzuśca – 22 cm; średnica dna – 9,1 cm.
4. HaD–LtA.
5. **MT/A/1871-1.**
6. TNT Zb. B Nr 348, Skc. IV^a Nr 203.
7. G. Ossowski 1879b, s. 92–93; G. Ossowski 1881, s. 61–62; M. Kwaśniński 1999, s. 56.

(L.K.)



MT/A/1871-1



MT/A/1871-2

3. Trójkątna zawieszka z blachy brązowej z otworem do zaczepienia łańcuszka (brak dwóch narożników, w tym z otworem – ułamany na wysokości około $\frac{1}{2}$ otworu); łańcuszek z owalnych ogniw brązowych zakończony jest elementem wykonanym z taśmy brązowej. Długość od zachowanego wierzchołka do podstawy – 2,5 cm, grubość – 0,05 cm.
4. HaD-LtA.
5. MT/A/1871-2.
6. Zb. B Nr 348, Skc. IV^a Nr 203.
7. G. Ossowski 1879b, s. 92-93; G. Ossowski 1881, s. 61-62.
(L.K.)

3. Kółko z cienkiego drutu brązowego o końcach prawie stykających się. Średnica kółka – 2,4 cm; średnica drutu – 0,1 cm.
4. HaD-LtA.
5. MT/A/1871-3.
6. TNT Zb. B Nr 348, Skc. IV^a Nr 203.
7. G. Ossowski 1879b, s. 92-93; G. Ossowski 1881, s. 61-62.
(L.K.)



MT/A/1871-4

3. Paciorek bursztynowy kształtu spłaszczonej kulki. Średnica – 0,9 cm; grubość – 0,5 cm.
4. HaD-LtA.
5. MT/A/1871-4.
6. TNT Zb. B Nr 348, Skc. IV^a Nr 203.
7. G. Ossowski 1879b, s. 92-93; G. Ossowski 1881, s. 61-62.
(L.K.)

3. Baniasta urna twarzowa z wyodrębnioną, zwężającą się ku górze szyjką i wylewem odchylonym na zewnątrz. W górnej części szyjki ślad po odklejonym nosie (zachowany tylko jeden mały dołek jako oko) a po bokach plastyczne przedstawienie uszu z pojedynczymi dziurkami do zawieszenia kolczyków. U nasady szyjki wyobrażenie naszyjnika w postaci plastycznej listwy dookolnej zakończonej od tyłu dwoma małymi guzkami plastycznymi. Listwa zdobiona zygzakowatą linią z odchodzącymi w dół liniami pionowymi i ukośnymi. Poniżej plastyczne wyobrażenie szpili z tarczowatą główką. W dolnej części brzuśca pięć figur trójdzielnych w postaci potrójnych linii pionowych, z polami między nimi wypełnionymi ukośnymi kreskami, a w jednym przypadku liniami zygzakowatymi. Od dołu figury zakończone nieregularnie przebiegającymi kreskami. Pod krawędzią wylewu ryta linia łamana w części między uszami, po przeciwnej stronie twarzy. Dno niewyodrębnione, płaskie. Powierzchnia gładzona, barwa jasnobrunatna. Wysokość – 17 cm; średnica wylewu – 11,5 cm; średnica brzuśca – 20 cm; średnica dna – 7,1 cm.
4. HaD–LtA.
5. MT/A/1877–1.
6. TNT Zb. B Nr 582, Skc. IV^a Nr 394.
7. G. Ossowski 1879b, s. 92–93; G. Ossowski 1881, s. 61–62; M. Kwapiński 1999, s. 56–57.
8. W komplecie z pokrywką MT/A/1877–2 i 2205–2. Zabytek prezentowany na *Exposition Universelle de 1878. Sciences Anthropologiques* w Paryżu.

(L.K.)



MT/A/1877–1



MT/A/1877-2 i 2205-2

3. Kopulasta pokrywka z podniesionym brzegiem i stożkową zakładką wpuszczaną. Między dookólnymi żłobkami przy wierzchołku i przy brzegu biegną promieniście linie ryte. Powierzchnia gładzona, barwa brunatna. Wysokość – 4,5 cm; średnica pokrywki – 12 cm; średnica zakładki – 9 cm.
4. HaD–LtA.
5. MT/A/1877-2 i 2205-2.
6. TNT Zb. B Nr 582, Skc. IV^a Nr 394.
7. G. Ossowski 1879b, s. 92–93; G. Ossowski 1881, s. 62; M. Kwapiński 1999, s. 56.
8. W komplecie z popielnicą MT/A/1877-1. Fragment MT/A/1877-2 skleiony z błędnie zinwentaryzowanym fragmentem MT/A/2205-2. Zabytek prezentowany na *Exposition Universelle de 1878. Sciences Anthropologiques* w Paryżu.

(L.K.)



MT/A/2204

3. Pokrywka stożkowa ze ściętym wierzchołkiem, w środku którego dołek, lekko podniesionym brzegiem i krótką zakładką wpuszczaną. Na wierzchołku wokół dołka ryta linia dookólna, od której biegnie promieniście 14 linii rytych. Powierzchnia gładzona, barwa brunatno-szara. Wysokość – 6 cm; średnica pokrywki – 14,8 cm; średnica zakładki – 8,6 cm.
4. HaD–LtA.
5. MT/A/2204.
6. TNT Zb. B Nr 362, Skc. IV^a Nr 355.
7. G. Ossowski 1879b, s. 92–93, Tab. XXV:22, s. 40; G. Ossowski 1881, s. 61–62; M. Kwapiński 1999, s. 56.

(L.K.)



MT/A/2205-1

3. Pokrywka półkulista o spłaszczonym wierzchołku i krótkiej wpuszczanej zakładce. Powierzchnia gładzona, barwa szaro-brunatna. Wysokość – 5,5 cm; średnica pokrywki – 15,4 cm; średnica zakładki – 11 cm.
4. HaD–LtA.
5. MT/A/2205-1.
6. TNT Zb. B Nr 363, Skc. IV^a Nr 356.
7. G. Ossowski 1879b, s. 92–93, Tab. XXV:21, s. 40; G. Ossowski 1881, s. 61–62.

(L.K.)

3. Naczynie jajowate z wyodrębnioną, cylindryczną szyjką i prostym wylewem. U nasady szyjki dookoła rząd owalnych, ukośnych dołków i dwa małe taśmowate ucha. Dno wyodrębnione, płaskie. Powierzchnia brzuśca chropowata, szyjki gładzona, barwa ceglasta. Wysokość – 26 cm; średnica wylewu – 17,8 cm; średnica brzuśca – 25,5 cm; średnica dna – 13 cm.
4. HaD–LtA.
5. MT/A/2376.
6. TNT Zb. B Nr 354, Skc. IV^a Nr 377.
7. G. Ossowski 1879b, s. 92–93, Tab. XXV:11, s. 39; G. Ossowski 1881, s. 61–62.

(L.K.)



MT/A/2376

3. Fragment głębokiego, półkolistego czerpaka z pogrubionym wylewem i taśmowatym uchem wystającym ponad krawędź (ucho nie zachowało się). Powierzchnia gładzona, barwa szaro-brunatna. Wysokość – 4,8 cm; rekonstruowana średnica wylewu – 9 cm.
4. HaD–LtA.
5. MT/A/2377–1.
6. TNT Zb. B Nr 368, Skc. IV^a, Nr 365.
7. G. Ossowski 1879b, s. 92–93, Tab. XXV:14, s. 40; G. Ossowski 1881, s. 61–62.

(L.K.)



MT/A/2377–1

3. Fragment szyjki i wylewu o krawędzi odchylonej na zewnątrz od popielnicy twarzowej z plastycznym nosem, oczami w postaci rytych okręgów o różnej wielkości i bez ust. U nasady szyjki szeroki, płytki żłobek. Powierzchnia gładzona, barwa brunatno-ceglasta.
4. HaD–LtA.
5. MT/A/2377–2.
6. TNT Zb. B Nr 349, Skc. II Nr 388.
7. G. Ossowski 1879b, s. 92–93; G. Ossowski 1881, s. 61–62; M. Kwaśniński 1999, s. 56.

(L.K.)



MT/A/2377–2



MT/A/2479

3. Naczynie kształtu gruszkowatego (brak dna i części przydennej i fragmentu brzuśca) ze słabo wyodrębnioną, zwężającą się ku górze szyjką i nieodchyloną krawędzią wylewu. U nasady szyjki trzy dookólne ryte linie podkreślone od dołu krótkimi pionowymi kreskami rytymi z odchodzącymi w dół rytymi, pięcioliniowymi pasmami ukośnymi o zmiennym kierunku oraz jedno zachowane ucho taśmowate. Powierzchnia gładzona, barwa szaro-brunatna. Zachowana wysokość – 20,5 cm; średnica wylewu – 12,1 cm; średnica brzuśca – 25 cm.

4. HaD–LtA.

5. MT/A/2479.

6. TNT Zb. B Nr 337, Skc. IV^a Nr 344.

7. G. Ossowski 1879b, s. 92–93, Tab. XXV:10, s. 39; G. Ossowski 1881, s. 61–62; M. Kwapiński 1999, s. 56.

(L.K.)



MT/A/3029–1 oraz MT/A/3029–2

3. Popielnica twarzowa kształtu gruszkowatego z niewyodrębnioną, wysoką, zwężającą się ku górze szyjką. Pod krawędzią prostego wylewu wyobrażenie twarzy w postaci plastycznych brwi i krótkiego nosa w kształcie dzioba, a pod brwiami dwa małe dołki jako oczy; ust nie zaznaczono. Po bokach plastyczne przekłute uszy z kolczykami wykonanymi z cienkiego drutu brązowego. Poniżej twarzy, do załomu szyjki wyobrażenie napierśnika w postaci poziomych linii rytymi, z tyłu linie pionowe przekreślone ukośnie. Dno niewyodrębnione, płaskie. Powierzchnia gładzona, barwa brunatna. Wysokość – 27 cm; średnica wylewu – 11,7 cm; średnica brzuśca – 25 cm; średnica dna – 10,5 cm; wysokość szyjki – 14 cm.

4. HaD–LtA.

5. MT/A/3029–1.

6. TNT Zb. B Nr 348, Skc. IV^a Nr 38.

7. G. Ossowski 1879b, s. 92–93, Tab. XXV:9–9a, s. 40; G. Ossowski 1881, s. 61–62; M. Kwapiński 1999, s. 56.

8. W komplecie z pokrywką MT/A/3029–2.

(L.K.)

3. Stożkowata pokrywka z krótką, wpuszczaną zakładką. Na powierzchni 7-zwojowa spiralna linia dołków klutych, a na wierzchołku pasma potrójnej linii dołków w układzie zbliżonym do krzyża. Powierzchnia gładzona, barwa brunatna. Wysokość – 5 cm; średnica pokrywki – 13,5 cm; średnica zakładki – 8,5 cm.
4. HaD–LtA.
5. MT/A/3029–2.
6. Zb. B Nr 348, Skc. IV^a Nr 387.
7. G. Ossowski 1879b, s. 92–93, Tab. XXV:9c–d, s. 40; G. Ossowski 1881, s. 61–62; M. Kwapiński 1999, s. 56.
8. W komplecie z popielnicą MT/A/3029–1.
(L.K.)



MT/A/3029–2

Cmentarzysko 2 (bez możliwości rozdzielenia na groby)

3. Duże baniaste naczynie (brak większej części szyjki i wylewu) ze słabo wyodrębnioną, zwężającą się ku górze szyjką, u nasady której dookolna, plastyczna listwa karbowana z ukośnymi nacięciami, a przy niej szerokie taśmowate uszko z odchodzącymi na dole trzema plastycznymi listewkami także nacinanymi ukośnie. Dno niewyodrębnione, płaskie. Powierzchnia gładzona, barwa ceglasta. Zachowana wysokość – 25 cm; średnica brzuśca – 30,5 cm; średnica dna – 12 cm.
4. HaD–LtA.
5. MT/A/1379.
6. TNT Zb. B Nr 372, Skc. IV^a Nr 369 (Skc. II Nr 411).
8. G. Ossowski 1879b, s. 92–93; G. Ossowski 1881, s. 62.
(L.K.)



MT/A/1379

3. Smukłe naczynie z jajowatym brzuścem i wyodrębnioną, zwężającą się ku górze szyjką oraz wylewem odchylonym na zewnątrz. U nasady szyjki listwa plastyczna z ukośnymi nacięciami. Dno niewyodrębnione, płaskie. Powierzchnia dolnej części brzuśca chropowata, górnej partii i szyjki gładzona, barwa ceglasta. Wysokość – 25 cm; średnica wylewu – 14,2 cm; średnica brzuśca – 23 cm; średnica dna – 10,6 cm.
4. HaD–LtA.
5. MT/A/1386.
6. TNT Zb. B Nr 372, Skc. IV^a Nr 365.
7. G. Ossowski 1879b, s. 92–93; G. Ossowski 1881, s. 62.
(L.K.)



MT/A/1386



MT/A/2221

3. Duże baniaste naczynie z krótką, wyodrębnioną, zwężającą się ku górze szyjką i prostym wylewem. W górnej części brzuśca rząd dookolny ukośnych kresek, a poniżej cztery pary płaskich guzków plastycznych i krótki odcinek nieregularnej, rytej linii falistej. Dno słabo wyodrębnione, płaskie. Powierzchnia gładzona, barwa ceglasta. Wysokość – 23 cm; średnica wylewu – 17,5–17,9 cm; średnica brzuśca – 27,5–27,8 cm; średnica dna – 11–11,5 cm.
4. HaD–LtA.
5. MT/A/2221.
6. TNT Zb. B Nr 371, Skc. IV^a Nr 374.
7. G. Ossowski 1879b, s. 92–93; G. Ossowski 1881, s. 62.
(L.K.)



MT/A/2465

3. Baniasta urna twarzowa z wydatnym załomem brzuśca, wyodrębnioną, mocno zwężającą się ku górze szyjką i wylewem odchylonym na zewnątrz. Tuż pod krawędzią wylewu wizerunek twarzy w postaci krótkich, wąskich rytych kresek przedstawiających oczy, nos i usta oraz dwie podwójne, pionowe linie ryte prawdopodobnie symbolizujące uszy. Po przeciwnej stronie wizerunku twarzy dwie grupy – jedna złożona z dwóch, druga z trzech pionowych, krótkich linii rytych. U nasady szyjki dookolna linia z krótkich, poziomych kresek. Poniżej i powyżej poziome linie ryte, nieciągłe, niestarannie wykonane. Od nich w dół biegną na przemian cztery wątki: pierwszy – złożony z potrójnej linii pionowej z leżącymi po bokach podwójnymi liniami ukośnymi; drugi – podobny, złożony z potrójnej linii krótkich kresek z leżącymi po bokach potrójnymi liniami ukośnymi; trzeci – złożony z pięciu pionowych linii rytych; czwarty – złożony z pionowej linii rytej z krótkimi liniami ukośnymi (jodełka), od której odchodzą ukośne linie ryte. Dno wyodrębnione, płaskie. Powierzchnia gładzona, barwa brunatna. Wysokość – 22,5 cm; średnica wylewu – 9,9 cm; średnica brzuśca – 24,1 cm; średnica dna – 9,3–9,5 cm.
4. HaD–LtA.
5. MT/A/2465.
6. TNT Zb. B Nr 370, Skc. IV^a Nr 363.
7. G. Ossowski 1879b, s. 92–93, Tab. XXV:24, 24a–b, s. 39; G. Ossowski 1881, s. 62; M. Kwapiński 1999, s. 58.
8. W komplecie z pokrywką MT/A/1900. Zabytek prezentowany na *Exposition Universelle de 1878. Sciences Anthropologiques* w Paryżu oraz na *Ausstellung Prähistorischer und Anthropologischer Funde Deutschlands* w Berlinie w 1880 r.
(L.K.)

3. Pokrywka stożkowata z wysokim, ściętym wierzchołkiem i krótką, wpuszczaną zakładką. Powierzchnia zewnętrzna zdobiona liniami rytymi ułożonymi promieniście w grupach: trzech krótkich, po obu ich stronach po parze długich, a między nimi jedna pojedyncza i jedna poczwórna. Powierzchnia gładzona, barwa brunatno-ceglasta. Wysokość – 3,6 cm; średnica pokrywki – 10,8 cm.
 4. HaD–LtA.
 5. MT/A/1900.
 6. TNT Zb. B Nr 370, Skc. IV^a Nr 363.
 7. G. Ossowski 1879b, s. 92–93, Tab. XXV:24, 24c, s. 39; G. Ossowski 1881, s. 62; M. Kwapiński 1999, s. 58.
 8. W komplecie z naczyniem MT/A/2465. Zabytek prezentowany na *Exposition Universelle de 1878. Sciences Anthropologiques* w Paryżu oraz na *Ausstellung Prähistorischer und Anthropologischer Funde Deutschlands* w Berlinie w 1880 r.
- (L.K.)



MT/A/1900

Bez możliwości określenia przynależności do konkretnego cmentarzyska i grobu

3. Fragment płaskiego talerza krążkowatego ze zgrubiałą krawędzią zdobioną niestarannie wykonanym karbowaniem. Powierzchnia wykończona niestarannie, barwa ceglasta. Rekonstruowana średnica – 29 cm.
 4. HaD–LtA.
 5. MT/A/1534.
 7. G. Ossowski 1879b, s. 92–93; G. Ossowski 1881, s. 62.
- (L.K.)



MT/A/1534

1. Sprzed 1878, dar księdza P. Roszczynialskiego z Oksywia.
 2. Znaleźisko luźne w torfach (depozyt ofiarny?).
 3. Wisiorek bursztynowy, wiaderkowaty, typu T-M. 456a (M. Tempelmann-Mączyńska 1985), zdobiony trzema żłobkami na „kabłąku” oraz podwójnym dookólnym żłobkiem w partii „przydennej”, pojedynczym dookólnym w części „przywylewowej”, nad którym znajdują się pojedyncze żłobki podkreślające sam „wylew”, dochodzące do „kabłąka”, ale go nieprzekraczające. Średnica wisiorka – 1,4 cm; średnica otworu – 0,2 cm; wysokość – 1,8 cm.
 4. OR C₂ (?).
 5. MT/A/1064.
 6. TNT Zb. B. Nr 486, Skc. VI Nr 9.
 7. K. Chmielecki 1909b, s. 43; M. Tempelmann-Mączyńska 1985, s. 80–81, tabl. 17.
 8. W literaturze także jako Oksywie; zabytek prezentowany na *Exposition Universelle de 1878. Sciences Anthropologiques* w Paryżu oraz na *Ausstellung Prähistorischer und Anthropologischer Funde Deutschlands* w Berlinie w 1880 r.
- (E.B.)



MT/A/1064

1. **8 sierpnia 1912.**
2. **Osada.**
3. Fragmenty ceramiki naczyniowej: zespół sześciu fragmentów ceramiki wypalanej w atmosferze redukcyjnej; zespół ośmiu fragmentów ceramiki wypalanej w atmosferze utleniającej bez ornamentu; gwóźdź żelazny z okrągłą główką, długość – 2,8 cm; średnica główki – 1,2 cm.
4. XIV–XVI w.
5. **MT/A/1156.**
6. TNT 4042 – wg W. Łęgi (1930).
7. W. Łęga 1930, s. 568.
8. Informacje na karcie katalogowej *Znaleziono 8 VIII 1912 r. na polu na lewo od ogrodu Raszki.* (W. Łęga, 1930, s. 568) – w ogrodzie Raschkiego.
(R.U.)

1. **8 sierpnia 1912 (?).**
2. **Osada.**
3. Fragmenty ceramiki naczyniowej: zespół 8 mało charakterystycznych fragmentów ceramiki pradziejowej; zespół 88 fragmentów naczyń ceramicznych ręcznie lepionych, obtaczanych, zdobionych ornamentem rytym fali i poziomych żłobków; zespół 31 fragmentów ceramiki wypalanej w atmosferze redukcyjnej i utleniającej zdobionych ornamentem poziomymi, rytymi żłobków.
4. Neolit; Ha-La; X–XIII w.; XV–XVI w.
5. **MT/A/1173.**
6. TNT 4045 – wg W. Łęgi (1930).
7. W. Łęga 1930, s. 422, 424, 429, 568.
8. Informacje na karcie katalogowej *Na polach plebanii przy św. górze* (dawna metryczka). *Stanowisko II na górze świętej* (W. Łęga 1930, s. 568).
(R.U.)



3. Zespół 13 fragmentów naczyń ceramicznych ręcznie lepionych, obtaczanych, zdobionych ornamentem rytym fali, poziomymi żłobkami i ukośnymi odciskanych kreskami.
4. XI–XIII w.
5. **MT/A/1182.**
6. TNT 4040, 4044 – wg W. Łęgi (1930).
7. W. Łęga 1930, s. 428, 568.
8. *Na polu proboszczowskim fragmenty ceramiki* (W. Łęga 1930, s. 568).
(R.U.)

3. Fragment okucia z taśmy żelaznej: długość – 3,8 cm; szerokość – 1,6 cm.
4. X–XII w.
5. MT/A/1189–1.
6. TNT 4039 – wg W. Łęgi (1930).
7. W. Łęga 1930, s. 424, 426, 428, 430, 568.
8. Informacje na karcie katalogowej. Na dawnej metryczce napis: *po prawej stronie drogi z Gdyni do Oksywia* (W. Łęga 1930, s. 568) – *stanowisko III, z pola przy drodze do Gdyni.*
(R.U.)

3. Gwóźdź żelazny z okrągłą główką. Długość – 5,5 cm, średnica główki – 1,6 cm.
4. X–XII w.
5. MT/A/1189–2.
6. TNT 4039 – wg W. Łęgi (1930).
7. W. Łęga 1930, s. 424, 426, 428, 430, 568.
8. Informacje na karcie katalogowej. Na dawnej metryczce napis: *po prawej stronie drogi z Gdyni do Oksywia* (W. Łęga 1930, s. 568) – *stanowisko III, z pola przy drodze do Gdyni.*
(R.U.)

3. Zespół 240 fragmentów naczyń ceramicznych ręcznie lepionych, obtaczanych, zdobionych ornamentem rytym fali, poziomych żłobków oraz ukośnych rzędów odciskanych dołków.
4. X–XII w.
5. MT/A/1189–3.
6. TNT 4039 – wg W. Łęgi (1930).
7. W. Łęga 1930, s. 424, 426, 428, 430, 568.
8. Informacje na karcie katalogowej. Na dawnej metryczce napis: *po prawej stronie drogi z Gdyni do Oksywia* (W. Łęga 1930, s. 568) – *stanowisko III, z pola przy drodze do Gdyni.*
(R.U.)



MT/A/1189–3

1. **Przed 1881.**
2. **Grodzisko (?).**
3. Zespół dziewięciu fragmentów ceramiki ręcznie lepionej, ornamentowanej rytymi, poziomymi żłobkami lub ukośnymi kreskami; fragment żuźla.
4. XII-XIII w.
5. **MT/A/1089.**
6. TNT Zb. B. Nr 462, Skc. V Nr 4.
7. G. Ossowski 1881, s. 10, 18; W. Łęga 1930, s. 546-547.
8. Na karcie katalogowej: *Według. Metryczki TNT – pochodzi z szańca Nr. 3.* Obecnie w granicach administracyjnych Gniewu.
(R.U.)



MT/A/1089

1. 1908, ks. K. Chmielecki.
2. Nieznane.
3. Fragment przęślika (sklejony z czterech części), powierzchnia gładka, oraz 13 fragmentów naczyń glinianych, w tym: trzy fragmenty zdobionych wylewów: jeden z ornamentem w postaci pionowych słupków odciskanych lub rytych; drugi zdobiony na zewnątrz ornamentem złożonym ze słupków odciskanych lub rytych pionowych i zygzaka oraz wewnątrz w postaci zygzaka rytego (?); trzeci fragment wylewu posiada zdobienie podkrawędne zewnętrzne w formie pionowych słupków odciskanych lub rytych oraz wewnętrzne w postaci zygzaka rytego (?). Jeden fragment prawdopodobnie wylewu (obecnie sklejonego) zdobiony na powierzchni zewnętrznej pionowymi, długimi liniami rytymi (?); dwa fragmenty zdobionych naczyń (na jednym z nich ornament „drabinkowy”), cztery fragmenty uch (w tym: dwa fragmenty z motywem zdobniczym odciskany lub nacinany, kolejne dwa bez ornamentu); dwa fragmenty brzuśców naczyń z zachowanymi fragmentami uch (w tym jeden z ornamentem w postaci pionowych, długich rytych (?) linii); jeden fragment ze zdobieniem odciskany, trudny do określenia (wtórnie przepalony).
4. Neolit, kultura pucharów lejkowatych.
5. MT/A/2456.
6. TNT Zb. B 1063, Skc. I Nr 98.
7. K. Chmielecki 1908a, s. 176; K. Chmielecki 1909b, s. 18.
(B.B.M.)



MT/A/2456

3. Dziewięć wyrobów krzemiennych wykonanych z krzemienia narzutowego: cztery fragmenty wiórów, odłupek (2,8 x 1,6 x 0,6 cm), przepalony (?) odłupek (2 x 1,4 x 0,3 cm), dwa odpady, odłupek z mikroretuszem (w górnej części lewej krawędzi) 3,2 x 2,3 x 0,6 cm.
4. Neolit (?).
5. MT/A/2615-1.
6. TNT Zb. B Nr 1064, Skc. I Nr 100.
7. K. Chmielecki 1908a, s. 176; K. Chmielecki 1909b, s. 17.
8. Archiwalna metryczka TNT – MT/A/M/52, 1/2011.
(B.B.M.)



3. Fragment kulistego, cienkościennego czerpaka z taśmowatym uchem. Na powierzchni zdobienie w postaci pionowego odcisku pojedynczego sznura. Powierzchnia gładzona, barwa szara.
4. HaC-LtA.
5. MT/A/2615-2.
6. TNT Zb. B Nr 1064, Skc. I Nr 100.
7. K. Chmielecki 1908a, s. 176.
8. Archiwalna metryczka TNT – MT/A/M/52, 1/2011.
(L.K.)

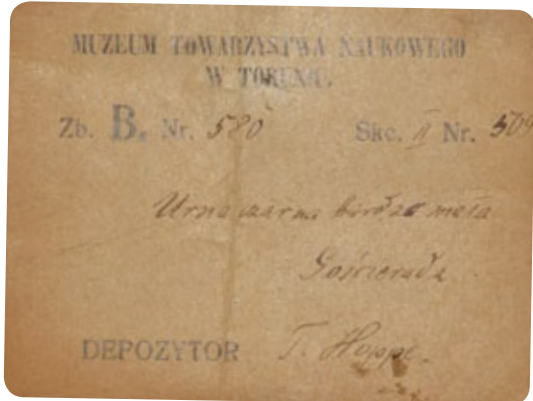

MT/A/1257-3

1. 1875–1876, G. Ossowski.
2. Cmentarzysko grobów skrzynkowych nr 1.

Grób 1 (G. Ossowski 1879b, Tab. V:2)

3. Miska kształtu wycinka kuli o dnie płaskim, krawędzi prostej, przy której poziomo usytuowany uchwyt w postaci pary języczkowatych wyrostków. Powierzchnia gładzona, barwa szara. Wysokość – 3,4 cm; średnica wylewu – 10,8 cm; średnica dna – 4,5 cm.
4. HaD–LtA.
5. MT/A/1257-3.
6. TNT Zb. B Nr 580, Skc. IV^a Nr 392 (Skc. II Nr 509).
7. G. Ossowski 1879b, s. 67–71, Tab. VI:10, s. 8; G. Ossowski 1881, s. 21, 32.
8. Archiwalna metryczka TNT – MT/A/M/10, 3/2009. Wg G. Ossowskiego w misce znajdował się mały kubek, który zaginął – dawny numer inwentarza MOT MT/A/1257.

(L.K.)



MT/A/1262

3. Małe naczynie z dwoma uchami na brzuścu, krótką zwężającą się ku górze szyjką i wylewem odchylonym na zewnątrz. U nasady szyjki lekkie załamanie. Dno słabo wyodrębnione, płaskie. Powierzchnia gładzona, barwa ciemnoszara. Wysokość – 7,5 cm; średnica wylewu – 8,1 cm; średnica brzuśca – 10,4 cm; średnica dna – 5,8 cm.
4. HaD–LtA.
5. MT/A/1262.
6. TNT Zb. B Nr 578, Skc. IV^a Nr 390 (Skc. II Nr 507).
7. G. Ossowski 1879b, s. 67–71, Tab. VI:6, s. 8; G. Ossowski 1881, s. 21, 32.
8. Archiwalna metryczka TNT – MT/A/M/10, 10/2009.

(L.K.)

3. Dzbanek o nisko położonym, zaokrąglonym załomie brzuśca, słabo wyodrębnionej, wysokiej szyjce i krawędzi wylewu mocno wychylonej na zewnątrz. Ucho taśmowate, długie, od wylewu do górnej części brzuśca. Dno niewyodrębnione, płaskie. Powierzchnia gładzona, barwa czarna, lśniąca. Wysokość – 10 cm; średnica wylewu – 6 cm; średnica brzuśca – 8 cm; średnica dna – 2,5 cm.
4. HaD–LtA.
5. MT/A/1263.
6. TNT Zb. B Nr 579, Skc. IV^a Nr 391.
7. G. Ossowski 1879b, s. 67–71, Tab. VI:9, 9a, s. 8; G. Ossowski 1881, s. 21, 32.
8. W komplecie z misą MT/A/2414.
(L.K.)



MT/A/1263

3. Pokrywka bez zakładki kształtu regularnego wycinka kuli, z brzegiem pogrubionym i odgiętym ku górze. Powierzchnia lśniąca, barwa czarna. Wysokość – 4 cm; średnica pokrywki – 14,3 cm.
4. HaD–LtA.
5. MT/A/1270–2.
6. TNT Zb. B Nr 575, Skc. IV^a Nr 387.
7. G. Ossowski 1879b, s. 67–71; G. Ossowski 1881, s. 21, 32.
(L.K.)



MT/A/1270–2

3. Popielnica z zaokrąglonym, chropowatym brzuścem i cylindryczną, gładzoną szyjką, o wylewie lekko odchylonym na zewnątrz. U nasady szyjki lekkie załamanie, poniżej którego dwa taśmowate ucha. Krawędź wylewu i ucha nie zachowały się. Dno wyodrębnione, płaskie. Barwa brzuśca jasnobrunatna, szyjki czarna. Rekonstruowana średnica wylewu – 19,9 cm; średnica brzuśca – 29 cm; średnica dna – 12 cm.
4. HaD–LtA.
5. MT/A/1271.
6. TNT Zb. B Nr 573, Skc. IV^a Nr 385.
7. G. Ossowski 1879b, s. 67–71, Tab. VI:8, s. 8; G. Ossowski 1881, s. 21, 32.
(L.K.)



MT/A/1271



MT/A/1867-1 oraz MT/A/1867-3

3. Urna twarzowa o baniastym brzuścu z łagodnym załomem i wysokiej szyjce zwężającej się ku górze. W górnej części szyjki wyobrażenie twarzy: doklejony nos, oczy w postaci kółek odciśniętych rurką, umieszczonych asymetrycznie (jedno wyżej od drugiego) i doklejone, listewkowate uszy z trzema otworami w każdym; w jednym uchu zawieszono trzy brązowe kolczyki. Powierzchnia popielnicy gładzona, barwa czarna, lśniąca. Wysokość – 22,2 cm; średnica wylewu – 12,8 cm; średnica brzuśca – 26,2 cm; średnica dna – 11,5 cm.

4. HaD-LtA.

5. MT/A/1867-1.

6. TNT Zb. B Nr 571, Skc. IV^a Nr 383.

7. G. Ossowski 1879b, s. 67-71, Tab. VI:1, s. 7; G. Ossowski 1881, s. 21, 32; A. Kwapiński 2007, s. 34.

8. W komplecie z pokrywką MT/A/1867-3 oraz naszyjnikiem MT/A/1867-2.

(L.K.)

3. Kopulasta pokrywka z podniesioną szeroką krawędzią i pierścieniową zakładką. Powierzchnia gładzona, barwa czarna. Wysokość – 5 cm; średnica pokrywki – 14,6 cm; średnica zakładki – 9 cm.

4. HaD-LtA.

5. MT/A/1867-3.

6. TNT Zb. B Nr 571, Skc. IV^a Nr 383.

7. G. Ossowski 1879b, s. 67-71, Tab. VI:1, s. 7; G. Ossowski 1881, s. 21, 32; A. Kwapiński 2007, s. 34.

8. W komplecie z naczyniem MT/A/1867-1.

(L.K.)

3. Półkolisty naszyjnik żelazny z drutu okrągłego, w dwóch częściach, pogięty, skorodowany. Średnica drutu – 0,35-0,5 cm.

4. HaD-LtA.

5. MT/A/1867-2.

6. TNT Zb. B Nr 571, Skc. IV^a Nr 383.

7. G. Ossowski 1879b, s. 67-71, Tab. VI:1, s. 7; G. Ossowski 1881, s. 21, 32.

8. W komplecie z pokrywką MT/A/1867-3 oraz naszyjnikiem MT/A/1867-2.

(L.K.)



MT/A/1897-1

3. Pokrywka bez zakładki kształtu regularnego wycinka kuli, z brzegiem pogrubionym i odchylonym ku górze. Powierzchnia gładzona, lśniąca, kolor czarny. Wysokość – 4,5 cm; średnica pokrywki – 15-15,5 cm.

4. HaD-LtA.

5. MT/A/1897-1.

6. TNT Zb. B Nr 574, Skc. II Nr 386.

7. G. Ossowski 1879b, s. 67-71, Tab. VI:4, s. 8; G. Ossowski 1881, s. 21, 32.

(L.K.)

3. Fragment górnej części naczynia dwustożkowego o zaokrąglonym zamknięciu brzuśca, zwężającej się wyodrębnionej szyjce i wylewie odchylnym na zewnątrz. Powierzchnia gładzona, kolor czarny. Zachowana wysokość – 14,3 cm; średnica wylewu – 14 cm; średnica brzuśca – 23 cm.
4. HaD–LtA.
5. MT/A/2397.
6. TNT Zb. B Nr 574, Skc. II Nr 386.
7. G. Ossowski 1879b, s. 67–71, Tab. VI:3, s. 8; G. Ossowski 1881, s. 21, 32.
(L.K.)



MT/A/2397

3. Misa w kształcie wycinka kuli o wklęsłym i wyodrębnionym dnie i krawędzi zagiętej do środka. Powierzchnia gładzona, kolor ciemno-brunatny. Wysokość – 4,9–5,5 cm; średnica wylewu – 15,2–15,4 cm; średnica brzuśca – 15,7–15,9 cm.
4. HaD–LtA.
5. MT/A/2414.
6. TNT Zb. B Nr 579, Skc. II Nr 391.
7. G. Ossowski 1879b, s. 67–71, Tab. VI:9, s. 8; G. Ossowski 1881, s. 21, 32.
8. W komplecie z naczyniem MT/A/1263.
(L.K.)



MT/A/2414

Grób 2 (G. Ossowski 1879b, Tab. V:3)

3. Kubek z zaokrąglonym, lekko spłaszczonym brzuścem, dość wysoką, wygiętą szyjką i wylewem odchylnym na zewnątrz. Dno wklęsłe; ucho taśmowate od krawędzi wylewu do największej wydętości brzuśca. Powierzchnia szorstka barwy jasnej, szaro-brunatnej. Wysokość – 6 cm; średnica wylewu – 5 cm; średnica brzuśca – 7 cm; średnica dna – 2,5 cm.
4. HaD–LtA.
5. MT/A/1258–2.
7. G. Ossowski 1879b, s. 67–71, Tab. VI:15, s. 8; G. Ossowski 1881, s. 21, 32.
(L.K.)



MT/A/1258–2

3. Kuliste naczynie ze słabo wyodrębnioną, krótką szyjką; krawędź wylewu lekko odchylona na zewnątrz; dno słabo wyodrębnione, wklęsłe. W dolnej części brzuśca powierzchnia chropowata, pozostałe partie naczynia gładzone. W górnej części brzuśca ornament w postaci dwóch i trzech rytych linii równoległych tworzących bardzo nieregularną linię zygawkową z odchodzącymi ukośnie w dół podwójnymi liniami. Barwa jasnoszara. Wysokość – 13,5 cm; średnica wylewu – 9,2 cm; średnica brzuśca – 17,5 cm; średnica dna – 9,3 cm.
4. HaD–LtA.
5. MT/A/1264.
6. TNT Zb. B Nr 17, Skc. IV^a Nr 10.
7. G. Ossowski 1879b, s. 67–71, Tab. VI:14, s. 8; G. Ossowski 1881, s. 21, 32; A. Kwapiński 2007, s. 34–35.
8. Zabytek prezentowany na *Exposition Universelle de 1878. Sciences Anthropologiques* w Paryżu. W komplecie z talerzem MT/A/1265. Archiwalna metryczka TNT – MT/A/M/10, 32/2009; MT/A/M/10, 8/2009; MT/A/M/10, 15/2009.

(L.K.)

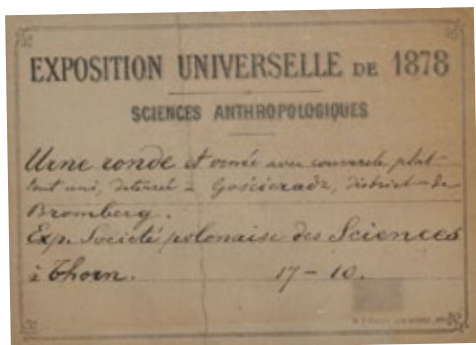

MT/A/1264



MT/A/1265

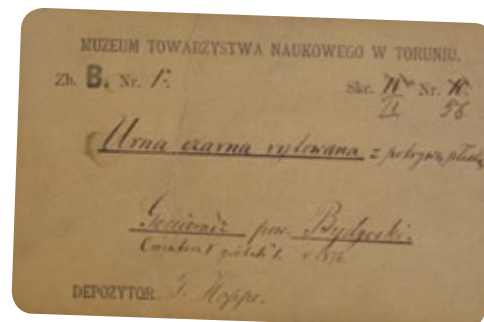

3. Fragmenty płaskiego talerza krążkowatego. Brzeg zdobiony naprzemiennymi odciskami palcowymi. Średnica – 14 cm; grubość – 0,9 cm.
4. HaD–LtA.
5. MT/A/1265.
6. TNT Zb. B Nr 17, Skc. IV^a Nr 10 (Skc. II, Nr 56).
7. G. Ossowski 1879b, s. 67–71, Tab. VI:14a–b, s. 8; G. Ossowski 1881, s. 21, 32; A. Kwapiński 2007, s. 34–35 – tu bez numeru inwentarza MOT.
8. Zabytek prezentowany na *Exposition Universelle de 1878. Sciences Anthropologiques* w Paryżu. W komplecie z naczyniem MT/A/1264. Archiwalne metryczki TNT – MT/A/M/10, 8/2009; MT/A/M/10, 15/2009; MT/A/M/10, 32/2009.

(L.K.)

3. Naczynie jajowate z niewyodrębnioną szyjką i krawędzią wylewu lekko odchylającą się na zewnątrz. Powierzchnia dolnej części brzuśca chropowata, górnej gładzona. W górnej partii brzuśca dookoły ornament w postaci stykających się rombów, z dołkiem w środku każdego z nich. Dno słabo wyodrębnione, płaskie. Barwa od brunatnej w dolnej partii naczynia, do czarnej w górnej. Wysokość – 18,7 cm; średnica wylewu – 11 cm; średnica brzuśca – 15,8 cm; średnica dna – 9,9–10,1 cm.
4. HaD–LtA.
5. MT/A/1268.
6. TNT Zb. B Nr 19, Skc. IV^o Nr 12 (Skc. II, Nr 58).
7. G. Ossowski 1879b, s. 67–71, Tab. VI:13, s. 8; G. Ossowski 1881, s. 21, 32; A. Kwapiński 2007, s. 34.
8. Archiwalne metryczki TNT – MT/A/M/10, 28/2009; MT/A/M/10, 30/2009. Zabytek prezentowany na *Exposition Universelle de 1878. Sciences Anthropologiques* w Paryżu.

(L.K.)



MT/A/1268

MT/A/2147

3. Czapkowata pokrywka z wysoką zakładką wpuszczaną, lekko rozszerzającą się, podniesionym brzegiem i stożkowym, ściętym wierzchołkiem. Pokrywka zdobiona grupami linii rytych: cztery równoległe linie dwukrotnie załamane (jedna z linii wyposażona w dodatkową linię ukośnie odchodzącą przy pierwszym załamaniu); dwie naprzeciwległe, podwójne linie rozwidłone a dalej załamane; jedna para linii, z których jedna jest rozwidłona, a druga załamana; między grupą czterech linii a jedną z podwójnych linii rozwidłonych a dalej załamanymi, pojedyncza linia załamana. Powierzchnia gładzona, barwa ciemnobrunatna. Wysokość – 4,5 cm; średnica pokrywki – 12,1 cm; średnica zakładki – 8,7 cm.
4. HaD–LtA.
5. MT/A/2147.
6. TNT Zb. B Nr 19, Skc. II Nr 58.
7. G. Ossowski 1879b, s. 71–74, Tab. VI:12 a,b, s. 8; G. Ossowski 1881, s. 21, 32; A. Kwapiński 2007, s. 34.
8. Numery inwentarzowe TNT sugerują, że stanowi ona komplet z popielnicą MT/A/1268, jednakże wg G. Ossowskiego (1879b, Tab VI:12, 12a–b, s. 8) jest to pokrywa od innej popielnicy, której brak w zbiorach.

(L.K.)



MT/A/3059-1

3. Urna twarzowa z baniastym brzuścem, niewyodrębnioną, zwężającą się ku górze szyjką i krawędzią wylewu lekko odchylną na zewnątrz. Pod krawędzią wylewu wizerunek twarzy: nos, oczy, uszy oraz w miejscu ust przedstawienie szpili. U nasady szyjki dwie dookólne linie żłobione, a między nimi ukośne kreski na przemian z dołkami. Poniżej, na całej powierzchni brzuśca nieregularna kratka wykonana ostrym narzędziem po wypaleniu. Dno wyodrębnione, płaskie. Powierzchnia gładzona, barwa szara. Wysokość – 25 cm; średnica wylewu – 13,5 cm; średnica brzuśca – 22,8 cm; średnica dna – 11,5–11,7 cm.
4. HaD–LtA.
5. MT/A/3059-1.
6. TNT Zb. B Nr 20, Skc. IV^a Nr 13.
7. G. Ossowski 1879b, s. 67–71, Tab. VI:11, s. 8; G. Ossowski 1881, s. 21, 32; A. Kwapiński 2007, s. 34.
8. Zabytek prezentowany na *Exposition Universelle de 1878. Sciences Anthropologiques* w Paryżu oraz na *Ausstellung Prähistorischer und Anthropologischer Funde Deutschlands* w Berlinie w 1880 r. W komplecie z pokrywką MT/A/3059-2.

(L.K.)



MT/A/2407

3. Cztery niewielkie fragmenty brzegu pokrywki miseczkowatej (?). Powierzchnia gładzona, barwa ciemnobrunatna. Rekonstruowana średnica pokrywki – 13,5 cm.
4. HaD–LtA.
5. MT/A/3059-2.
6. G. Ossowski 1879b, s. 67–71, Tab. VI:11d, s. 8; G. Ossowski 1881, s. 21, 32; A. Kwapiński 2007, s. 34.
7. Według G. Ossowskiego (1879b) pokrywka stanowiąca komplet z urną MT/A/3059-1 była zniszczona już w momencie wydobywania. Fragmenty odnaleziono wewnątrz urny wśród spalonych kości.

(L.K.)

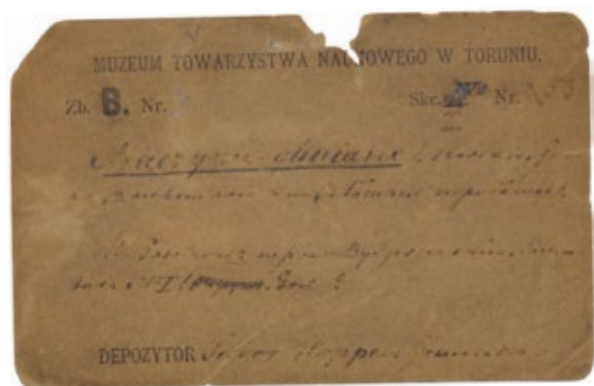

Grób 3

3. Półkulisty czerpak z krótką szyjką, dnem płaskim, niewyodrębnionym i taśmowatym uchem lekko wystającym ponad krawędź odchylną na zewnątrz wylewu. Powierzchnia gładzona, barwa brunatno-ceglasta. Wysokość – 7 cm; średnica wylewu – 13 cm; średnica dna – 6,8 cm.
4. HaD–LtA.
5. MT/A/2407.
6. TNT Zb. B Nr 15, Skc. II Nr 53.
7. G. Ossowski 1879b, s. 67–71, Tab. VI:18, s. 8; G. Ossowski 1881, s. 21, 32.
8. Archiwalna metryczka TNT – MT/A/M/10, 5/2009.

(L.K.)

3. Cztery owalne, niezamknięte ogniwa łańcuszka z cienkiego drutu o poprzecznym przekroju trójkątnym i kółko z drutu brązowego o przekroju okrągłym. Średnica ogniw – 1,2 x 0,6–0,8 cm; średnica drutu – 0,2 cm.
4. HaD–LtA.
5. MT/A/699–2.
6. TNT Zb. B Nr 15, Skc. II Nr (?).
7. G. Ossowski 1879b, s. 67–71, Tab. VI:20, s. 8; G. Ossowski 1881, s. 21, 32.
(L.K.)



MT/A/699–2

Grób kloszowy

3. Naczynie kształtu jajowatego z krótką szyjką, wylewem odchylonym na zewnątrz i słabo wyodrębnionym, płaskim dnem. U nasady szyjki załamanie, poniżej którego trzy plastyczne motywy zdobnicze, naśladujące wiązanie, zwisające palczasto z podłużnego guzka. Powierzchnia brzuśca chropowata, szyjki gładzona; barwa szaro-ceglasta. Zachowane drutowanie wykonane w XIX wieku. Średnica wylewu – ok. 22 cm; średnica brzuśca – 30,5 cm; średnica dna – 13,8 cm.
4. HaD–LtA.
5. MT/A/1269.
6. TNT Zb. B Nr 23, Skc. IV^a Nr 16 (Skc. II Nr 61).
7. G. Ossowski 1879b, s. 125–126, ryc. 14–15; G. Ossowski 1881, s. 21, 32.
8. Archiwalna metryczka TNT – MT/A/M/10, 18/2009.
(L.K.)



MT/A/1269

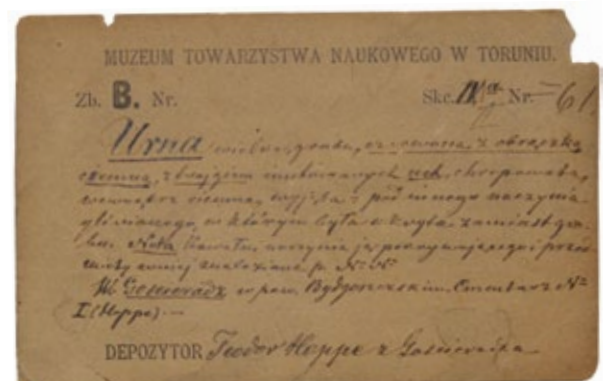

3. Fragmenty chropowatego klosza z krótką, słabo wyodrębnioną szyjką. Wylew wychylony na zewnątrz. Na przejściu szyjki i brzuśca plastyczna, karbowana listwa. Rekonstruowana średnica brzuśca – 40 cm.
4. HaD–LtA.
5. MT/A/1276.
6. TNT Zb. B Nr 25, Skc. IV^a Nr 18 (Skc. II Nr 63).
7. G. Ossowski 1879b, s. 125–126; ryc. 14–15; G. Ossowski 1881, s. 21, 32.
8. Archiwalna metryczka TNT – MT/A/M/10, 12/2009.
(L.K.)

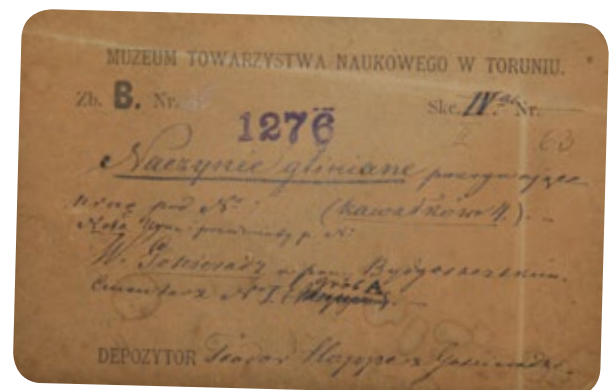

Cmentarzysko grobów skrzynkowych nr 1 – bez możliwości określenia przynależności do konkretnego grobu

3. Półkulista pokrywa miskowata z krótką szyjką i płasko ściętym wierzchołkiem. Powierzchnia szorstka, barwa jasnobrunatna. Wysokość – 5,5 cm; średnica wylewu – 15,7 cm; średnica dna – 6,4 cm.
4. HaD–LtA.
5. **MT/A/1270-1.**
6. TNT Zb. B Nr 70, Skc. II Nr 109.
7. G. Ossowski 1879b, s. 67–71; G. Ossowski 1881, s. 21, 32.
8. Archiwalna metryczka TNT – MT/A/M/10, 21/2009.
(L.K.)



MT/A/1270-1

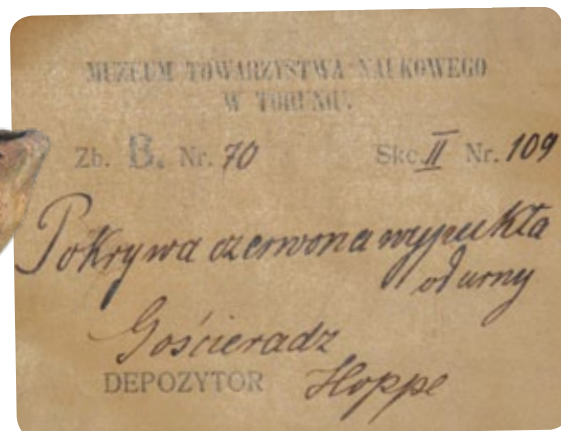

MT/A/1281

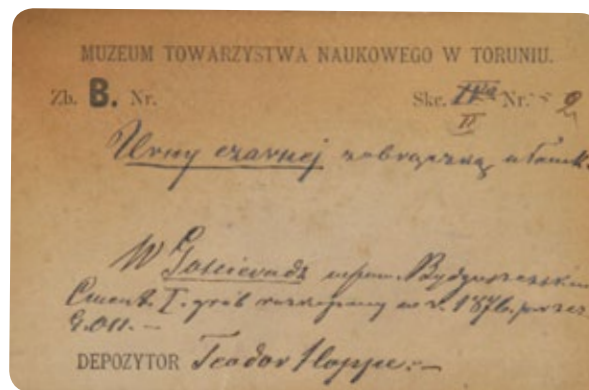

3. Fragment naczynia dwustożkowego, przysadzistego, z ostrym żeberkiem u nasady cylindrycznej szyjki i wylewem odchylonym na zewnątrz. Dno i część przydenna nie zachowały się. Powierzchnia gładzona, barwa czarna. Zachowana wysokość – 19 cm; rekonstruowana średnica brzośca – 31 cm.
4. HaD–LtA.
5. **MT/A/1281.**
6. TNT Zb. B Nr 22, Skc. II Nr 52.
7. G. Ossowski 1879b, s. 67–71; G. Ossowski 1881, s. 21, 32.
8. Archiwalna metryczka TNT – MT/A/M/10, 26/2009.
(L.K.)

3. Fragmenty miski z krótką szyjką i lekko wystającym ponad krawędź taśmowatym uchem (nie zachowało się). Powierzchnia gładzona, barwa brunatno-szara. Wysokość – 5,5 cm; średnica wylewu – 15,7 cm; średnica dna – 6,4 cm.
4. HaD–LtA.
5. MT/A/1284 i 2393–1.
6. TNT Zb. B Nr 577, Skc. IV^a Nr 389.
7. G. Ossowski 1879b, s. 67–71; G. Ossowski 1881, s. 21, 32.
8. Fragmenty tej samej miski zapisane pod dwoma różnymi numerami inwentarza.
(L.K.)



MT/A/1284 i 2393–1

3. Fragmenty brzuśca baniastego naczynia. Powierzchnia gładzona, barwa ciemnobrunatna.
4. HaD–LtA.
5. MT/A/1362–2.
6. TNT Zb. B Nr 21, Skc. II Nr 60.
7. G. Ossowski 1879b, s. 67–71; G. Ossowski 1881, s. 21, 32.
(L.K.)



MT/A/1362–3

3. Fragment górnej części miski z krótką szyjką i krawędzią wylewu lekko odchyloną na zewnątrz. Taśmowate ucho wystaje ponad krawędź wylewu. Powierzchnia gładzona, barwa ciemnobrunatna. Zachowana wysokość – 4,8 cm; rekonstruowana średnica wylewu – 21 cm.
4. HaD–LtA.
5. MT/A/1362–3.
7. G. Ossowski 1879b, s. 67–71; G. Ossowski 1881, s. 21, 32.
(L.K.)

3. Naczynie dwustożkowate (dno nie zachowało się) o silnie zaokrąglonym załomie brzuśca, niewysokiej, zwężającej się ku górze szyjce i wylewie odchylonym na zewnątrz. Przejście brzuśca i szyjki zaznaczone załamaniem. Powierzchnia gładzona, barwa czarna. Średnica wylewu – 13,4 cm; średnica brzuśca – 20,4 cm.
4. HaD–LtA.
5. MT/A/2463.
6. TNT Zb. B Nr 576, Skc. IV^a Nr 388.
7. G. Ossowski 1879b, s. 71–74; G. Ossowski 1881, s. 21, 32.
(L.K.)



MT/A/2463

3. Cztery fragmenty drutu brązowego o średnicy 2 mm; dwa fragmenty drutu żelaznego o średnicy 2–2,5 mm. Przy trzech fragmentach brązu ślady stopionego szkła. Średnica drutu brązowego – 0,2 cm; średnica drutu żelaznego – 0,2–0,25 cm.
4. HaD–LtA.
5. [MT/A/1694-2](#).
6. TNT Zb. B Nr 19a, Skc. Nr (?).
7. G. Ossowski 1879b, s. 67–71; G. Ossowski 1881, s. 21, 32.
(L.K.)

Cmentarzysko grobów skrzynkowych nr 2

Grób 1 (G. Ossowski 1879b, Tab. VII:3)

3. Popielnica w kształcie jednouchego dzbanka o niskim, kulistym, spłaszczonym brzuścu, wysokiej cylindrycznej szyjce i krawędzi wylewu odgiętej na zewnątrz. Na barku fragment taśmowatego ucha. Dno nie zachowało się. Barwa ciemnoszara; powierzchnia gładzona, lśniąca. Wysokość – 13,5–14,5 cm; średnica wylewu – 11,3 cm; średnica brzuśca – 17,5 cm.
4. HaD–LtA.
5. [MT/A/1267](#).
6. TNT Zb. B Nr 28, Skc. II Nr 66.
7. G. Ossowski 1879b, s. 71–74, Tab. VIII:8, s. 11; G. Ossowski 1881, s. 21, 32.
8. Archiwalna metryczka TNT – MT/A/M/10, 2/2009.
(L.K.)

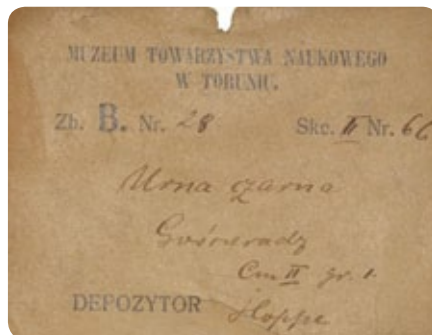

MT/A/1267



MT/A/1275

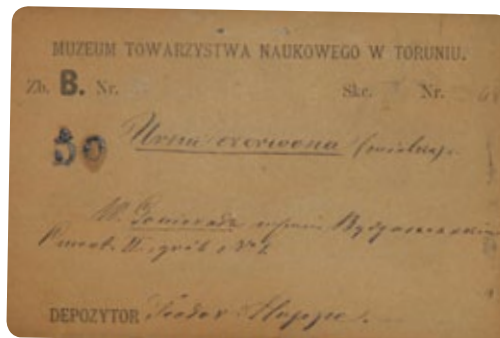

3. Popielnica z baniastym brzuścem i szyjką zwężającą się ku górze (wylew nie zachował się). Barwa jasnobrunatno-ceglasta, począwszy od załomu w górę – popielata. Powierzchnia dolnej części, do załomu brzuśca chropowata, powyżej gładzona. Dno słabo wyodrębnione, płaskie. Średnica brzuśca – 28 cm; średnica dna – 11,2–11,5 cm.
4. HaD–LtA.
5. [MT/A/1275](#).
6. TNT Zb. B Nr 30, Skc. II Nr 68.
7. G. Ossowski 1879b, s. 71–74, Tab. VIII:2, s. 11; G. Ossowski 1881, s. 21, 32.
8. Archiwalna metryczka TNT – MT/A/M/10, 9/2009.
(L.K.)

3. Pokrywa czarna.
4. HaD-LtA.
6. TNT Zb. B Nr 30, Skc. IV Nr (?).
8. Archiwalna metryczka TNT – MT/A/M/10, 25/2009. Zaginęła.
(L.K.)

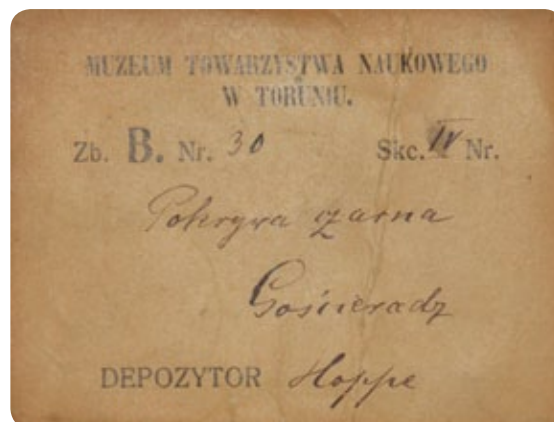

3. Fragmenty naczynia baniastego z cylindryczną szyjką i uchem taśmowatym. Powierzchnia brzuśca chropowata, szyjki gładzona, barwa brunatna.
4. HaD-LtA.
5. **MT/A/1283.**
6. TNT Zb. B Nr 27, Skc. IV^a Nr 20 (Skc. II Nr 65).
7. G. Ossowski 1879b, s. 71-74; G. Ossowski 1881, s. 21, 32.
8. Archiwalna metryczka TNT – MT/A/M/10, 6/2009.
(L.K.)

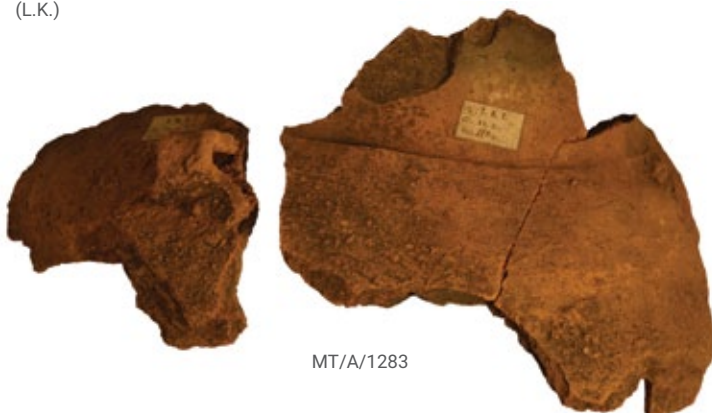

MT/A/1283

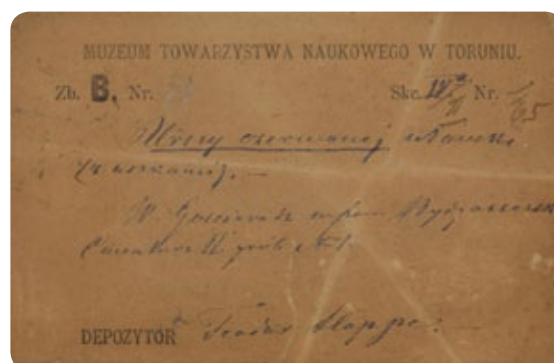

MT/A/1362-1



3. Półkulista, spłaszczona misa z wyodrębnionym, nieregularnym dnem i krawędzią wylewu odchylną na zewnątrz. Małe taśmowate ucho wystaje ponad krawędź wylewu. Powierzchnia szorstka, barwa ceglasto-brunatna. Wysokość – 5,5–6 cm; średnica wylewu – 21,8–22,4 cm; średnica dna – 6,85–7,4 cm.
4. HaD-LtA.
5. **MT/A/1362-1.**
6. TNT Zb. B Nr 21, Skc. IV^a Nr 14.
7. G. Ossowski 1879b, s. 71-74, Tab. VIII:4, s. 11; G. Ossowski 1881, s. 21, 32.
8. Archiwalna metryczka TNT – MT/A/M/10, 27/2009.
(L.K.)



MT/A/2393-2 i 2370-1

Grób 2 (G. Ossowski 1879b, Tab. VII:4)

3. Popielnica kształtu jajowatego ze zwężającą się ku górze szyjką, u nasady której ornament: dookolny pas krótkich, ukośnych kresiek, poniżej podwójny rząd kłutych dołków, a następnie podwójna ryta linia łamana wypełniona kłutymi dołkami; od wierzchołków linii łamanej odchodzą pionowo po trzy dołki kłute. Powierzchnia gładzona, barwa szaro-brunatna. Rekonstruowana wysokość – 10,6 cm; średnica brzuśca – 11,8 cm; średnica dna – 6,2–6,5 cm.
4. HaD–LtA.
5. MT/A/2393-2 i 2370-1.
6. TNT Zb. B Nr 56, Skc. IV^a Nr 49.
7. G. Ossowski 1879b, s. 71–74, Tab. VIII:10, s. 11; G. Ossowski 1881, s. 21, 32; A. Kwapiński 2007, s. 35.
8. Fragment MT/A/2393-2 skleiony z błędnie zinwentaryzowanym fragmentem MT/A/2370-1.
(L.K.)



MT/A/1272



Grób 4 (G. Ossowski 1879b, Tab. VII:6)

3. Popielnica z silnie zaokrąglonym baniastym brzuścem, krótką, zwężającą się ku górze szyjką i wylewem odchylonym na zewnątrz. U nasady szyjki poziomy, płytki, dość szeroki żłobek oraz trzy płaskie guzki plastyczne. Powierzchnia szyjki gładzona, brzuśca chropowata, barwa brunatna. Wysokość – 25,5 cm; średnica brzuśca – 30 cm; średnica dna – 11,5 cm.
4. HaD–LtA.
5. MT/A/1272.
6. TNT Zb. B Nr 38, Skc. II Nr 77.
7. G. Ossowski 1879b, s. 71–74, Tab. VIII:11, s. 11; G. Ossowski 1881, s. 21, 32.
8. Archiwalna metryczka TNT – MT/A/M/10, 7/2009.
(L.K.)

Grób 5 (G. Ossowski 1879b, Tab. VII:7)

3. Stożkowata, wysoka pokrywka bez zakładki, z rozszerzoną krawędzią i łagodnie ściętym wierzchołkiem. Między dookólnymi liniami krótkich, poziomych kresek przy wierzchołku i przy brzegu sześć pionowych pasm ornamentu jodełkowego przeciętych dwiema dookólnymi, rytymi liniami łamanymi. Powierzchnia gładzona, barwa czarna. Wysokość – 6,7 cm; średnica – 10,3 cm.
4. HaD–LtA.
5. **MT/A/1257–2.**
6. TNT Zb. B Nr 40, Skc. II Nr 78.
7. G. Ossowski 1879b, s. 71–74, Tab. VIII:15, s. 11; G. Ossowski 1881, s. 21, 32; A. Kwapiński 2007, s. 35.
8. Archiwalne metryczki TNT – MT/A/M/10, 20/2009; MT/A/M/10, 23/2009.
(L.K.)



MT/A/1257–2

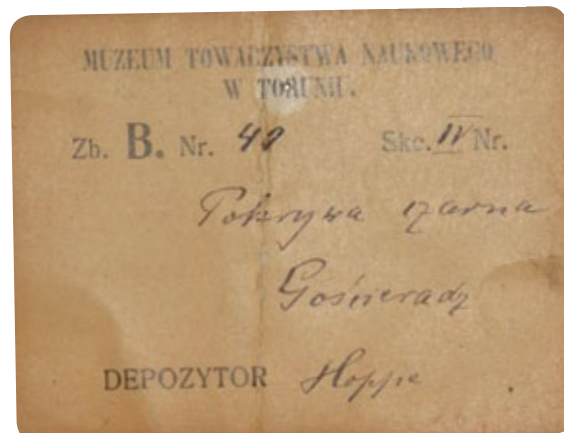
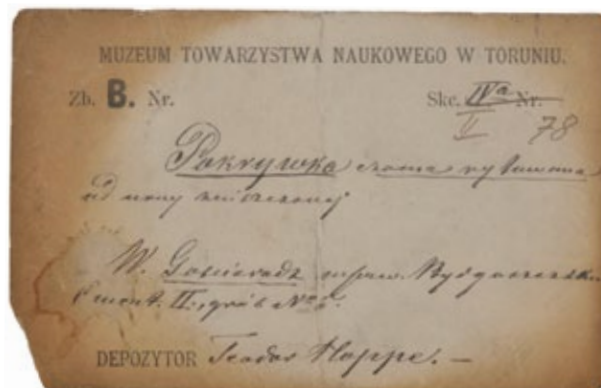

3. Fragment półkulistej pokrywki miseczkowatej z zaokrągloną krawędzią. Powierzchnia gładzona, barwa szaro-brunatna. Zachowana wysokość – 3,1 cm; średnica pokrywki – 7,9–8,1 cm.
4. HaD–LtA.
5. **MT/A/1280–1.**
6. TNT Zb. B Nr 37, Skc. II Nr 76.
7. G. Ossowski 1879b, s. 71–74, Tab. VIII:12, s. 11; G. Ossowski 1881, s. 21, 32; A. Kwapiński 2007, s. 35 – tu bez numeru inwentarza MOT.
(L.K.)



MT/A/1280–1

3. Stożkowata pokrywka z szeroką poziomą krawędzią, wysoką cylindryczną zakładką i ściętym wierzchołkiem. Ornament: trzy pasma z motywem jodełkowym od szczytu do krawędzi; nad krawędzią dookolny pas krótkich pionowych kresek podkreślonych rytą linią dookólną. Powierzchnia gładzona, czarna i lśniąca. Wysokość – 9,8 cm; średnica pokrywki – 11,6 cm; wysokość zakładki – 2,3 cm; średnica zakładki – 6,4 cm.
4. HaD–LtA.
5. **MT/A/1660.**
6. TNT Zb. B Nr 41, Skc. IV^a Nr 34.
7. G. Ossowski 1879b, s. 71–74, Tab. VIII:13a, s. 11; G. Ossowski 1881, s. 21, 32; A. Kwapiński 2007, s. 35.
(L.K.)



MT/A/1660

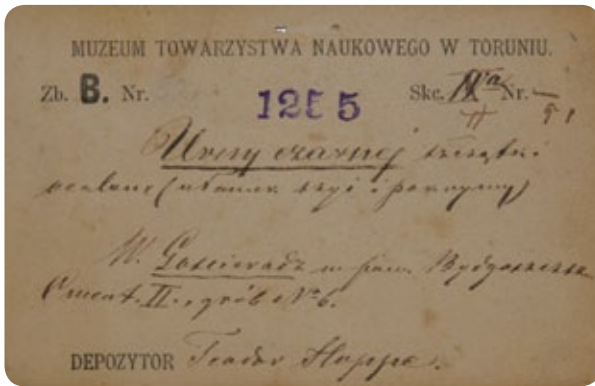

MT/A/1255-2



Grób 6 (G. Ossowski 1879b, Tab. VII:8)

3. Fragmenty pokrywki kopulastej z zakładką i brzegiem pionowo ściętym. Powierzchnia gładzona, kolor czarny. Rekonstruowana średnica pokrywki – 15 cm.
4. HaD–LtA.
5. MT/A/1255-2.
6. TNT Zb. B Nr 52, Skc. II Nr 91.
7. G. Ossowski 1879b, s. 71–74, Tab. VIII:13a, s. 11; G. Ossowski 1881, s. 21, 32.
8. Archiwalna metryczka TNT – MT/A/M/10, 13/2009. (L.K.)

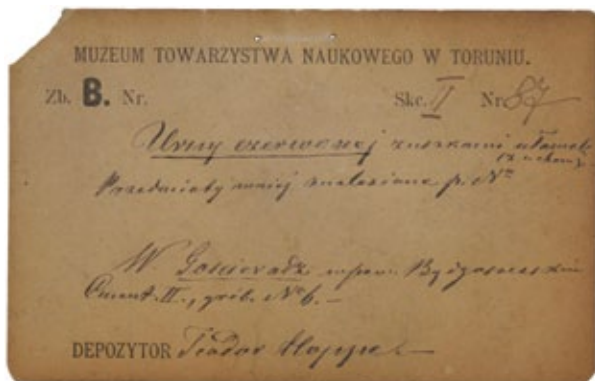

MT/A/1282-2



MT/A/1256

3. Fragment szyjki i brzuśca baniastego naczynia o szyjce słabo wyodrębnionej przy pomocy nieznacznego uskoku. W górnej części brzuśca małe taśmowate ucho. Powierzchnia gładzona, barwa brunatna. Długość ucha – 2,7 cm; szerokość ucha – 1,9 cm.
4. HaD–LtA.
5. MT/A/1256.
6. TNT Zb. B Nr 48, Skc. II Nr 30.
7. G. Ossowski 1879b, s. 71–74, Tab. VIII:24, s. 12; G. Ossowski 1881, s. 21, 32.
8. Archiwalna metryczka TNT – MT/A/M/10, 17/2009. (L.K.)

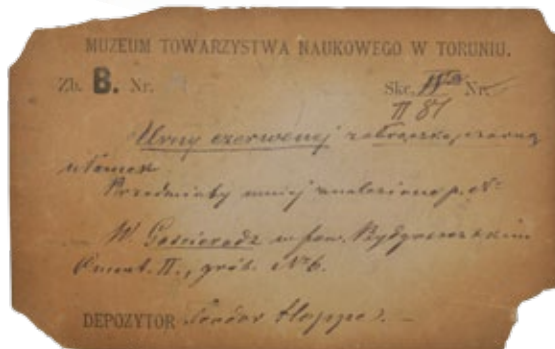

3. Fragment naczynia grubościennego, chropowatego z wklęsłym guzem, barwy brunatnej.
4. HaD–LtA.
5. MT/A/1282-2.
6. TNT Zb. B Nr 48 (?), Skc. II Nr 87 (?).
7. G. Ossowski 1879b, s. 71–74, Tab. VIII:23, s. 12; G. Ossowski 1881, s. 21, 32.
8. Archiwalna metryczka TNT – MT/A/M/10, 16/2009. (L.K.)

3. Popielnica z baniastym brzuścem, krótką zwężającą się ku górze szyjką i odgiętą na zewnątrz krawędzią wylewu. Na przejściu szyjki i brzuśca dwa taśmowate ucha. Dno wyodrębnione, płaskie. Powierzchnia gładzona, barwa brunatno-ceglasta. Wysokość – 22,5 cm; średnica brzuśca – 29 cm; średnica dna – 10,5–10,8 cm.
4. HaD–LtA.
5. **MT/A/1316.**
6. TNT Zb. B Nr 42, Skc. IV^a Nr 35 (Skc. II Nr 81).
7. G. Ossowski 1879b, s. 71–74, Tab. VIII:19, s. 12; G. Ossowski 1881, s. 21, 32.
8. Archiwalna metryczka TNT – MT/A/M/10, 11/2009.

(L.K.)

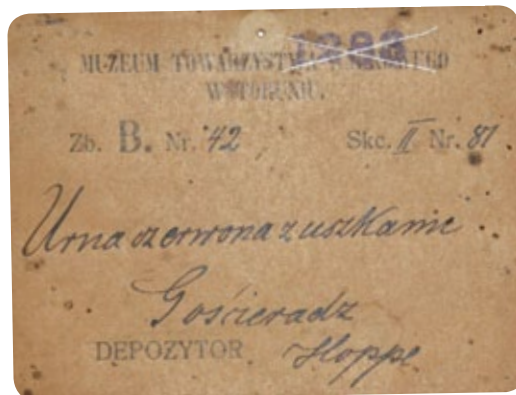

MT/A/1316

3. Naczynie baniaste z szyjką zwężającą się ku górze, wylewem odchylonym na zewnątrz i dwoma naprzeciwległymi uchami poniżej nasady szyjki. Dno słabo wyodrębnione, płaskie. Powierzchnia gładzona, barwa czarna. Wysokość – 19 cm; średnica wylewu – 16,5 cm; średnica brzuśca – 20,5 cm; rekonstruowana średnica dna – 10,5 cm.
4. HaD–LtA.
5. **MT/A/2098.**
6. TNT Zb. B Nr 46, Skc. IV^a Nr 39 (Skc. II Nr 85).
7. G. Ossowski 1879b, s. 71–74 Tab. VIII:22, s. 12; G. Ossowski 1881, s. 21, 32.

(L.K.)



MT/A/2098

3. Lekko wypukła pokrywka z pogrubioną od zewnątrz krawędzią, bez zakładki. Wysokość – 4,3 cm; średnica pokrywki – 22,7 cm.
4. HaD–LtA.
5. **MT/A/2381.**
6. TNT Zb. B Nr 45, Skc. IV^a Nr 38.
7. G. Ossowski 1879b, s. 71–74, Tab. VIII:21, s. 12; G. Ossowski 1881, s. 21, 32.

(L.K.)



MT/A/2381



MT/A/2438



MT/A/2501

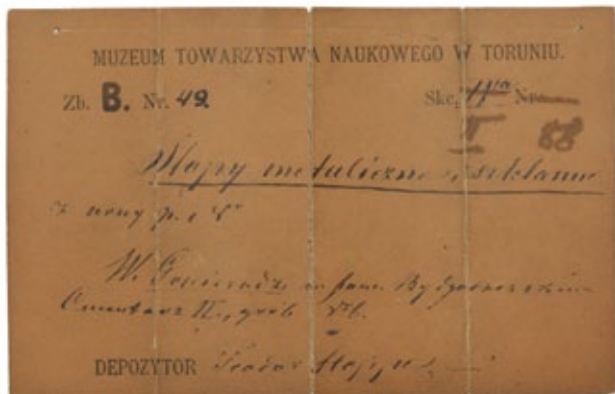

3. Wazowata popielnica szerokootworowa (wylew, partia przydenna i dno nie zachowało się) z niską wyodrębnioną szyjką i trzema płaskimi guzami pod nasadą. Powierzchnia gładzona, kolor brunatny. Rekonstruowana wysokość – 22,7–24 cm; średnica brzuśca – 29,2 cm; rekonstruowana średnica dna – 14,6–15,2 cm.

4. HaD–LtA.

5. MT/A/2438.

6. TNT Zb. B Nr 47, Skc. IV^a Nr 40.

7. G. Ossowski 1879b, s. 71–74, Tab. VIII:18, s. 11; G. Ossowski 1881, s. 21, 32.

(L.K.)

3. Fragmenty baniastej urny twarzowej, z krótką, cylindryczną szyjką, u nasady której dwa szerokie dookolne żłobki. Z wizerunku twarzy zachował się plastyczny nos oraz dwa, zlokalizowane po obu jego stronach, listewkowate uszka (jedno zachowane, drugie rekonstruowane) bez otworów. Powierzchnia gładzona, barwa czarna.

4. HaD–LtA.

5. MT/A/2501.

6. TNT Zb. B Nr 50, Skc. IV^a Nr 43.

7. G. Ossowski 1879b, s. 71–74, Tab. VIII:16, s. 11; G. Ossowski 1881, s. 21, 32; A. Kwapiński 2007, s. 35 – tu bez numeru inwentarza MOT.

8. W naczyniu kolczyki MT/A/915.

(L.K.)

3. Fragmenty kolczyków z drutu brązowego i paciorków z niebieskiego szkła. Wtórnie przepalone. Średnica drutu – 0,1–0,2 cm.

4. HaD–LtA.

5. MT/A/915.

6. TNT Zb. B Nr 49, Skc. IV^a Nr 42 (Skc. II Nr 88).

7. G. Ossowski 1879b, s. 71–74, Tab. VIII:17, s. 11; G. Ossowski 1881, s. 21, 32.

8. Archiwalna metryczka TNT – MT/A/M/10, 34/2009. Z naczynia MT/A/2501.

(L.K.)

Grób 7 (G. Ossowski 1879b, Tab. VII:9)

3. Niewielki dzban z wysoką, zwężającą się ku górze szyjką, odchylonym na zewnątrz wylewem i długim taśmowatym uchem, najprawdopodobniej wystającym ponad krawędź wylewu (nie zachowało się). Szyjka oddzielona od brzuśca uskokiem. Dno płaskie, słabo wyodrębnione. Powierzchnia gładzona, barwa szaro-brunatna. Wysokość – 10,7 cm; średnica brzuśca – 12,8 cm; średnica dna – 4,6 cm.
4. HaD–LtA.
5. **MT/A/1266.**
6. TNT Zb. B Nr 53, Skc. IV^a Nr 46 (Skc. II Nr 95).
7. G. Ossowski 1879b, s. 71–74, Tab. VII:27, s. 12; G. Ossowski 1881, s. 21, 32.
8. W komplecie z misą MT/A/1908. W naczyniu paciorki MT/A/699-3. Archiwalna metryczka TNT – MT/A/M/10, 1/2009. (L.K.)

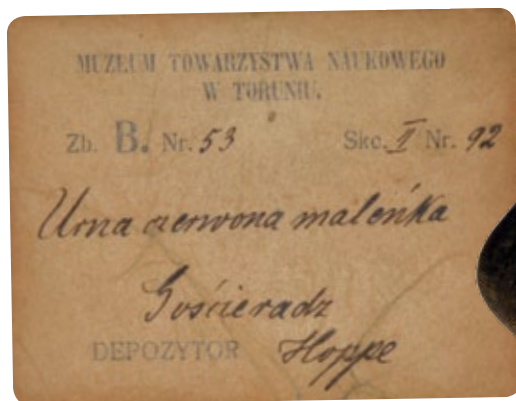

MT/A/1266



MT/A/1279

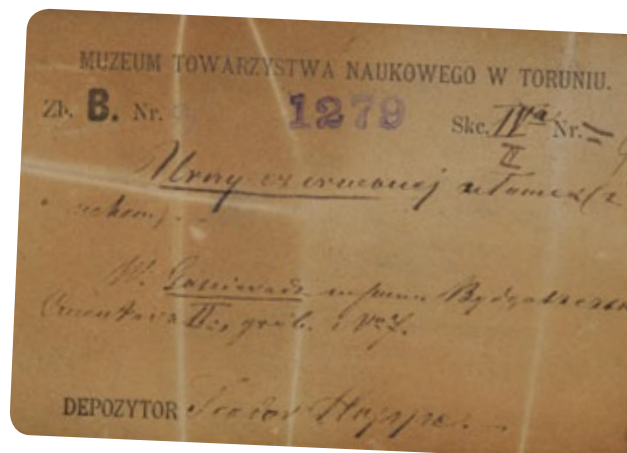

3. Fragment baniastego naczynia o chropowatym brzuścu, lekko zwężającej się ku górze szyjce i wylewie odchylonym na zewnątrz. Pod nasadą szyjki pseudoucho. Powierzchnia brzuśca chropowata, szyjki gładzona, barwa brunatna. Rekonstruowana średnica wylewu – 17 cm.
4. HaD–LtA.
5. **MT/A/1279.**
6. TNT Zb. B Nr 55, Skc. IV^a Nr 48 (Skc. II Nr 94).
7. G. Ossowski 1879b, s. 71–74, Tab. VIII:26, s. 12; G. Ossowski 1881, s. 21, 32.
8. Archiwalne metryczki TNT – MT/A/M/10, 4/2009; MT/A/M/10, 14/2009. (L.K.)



MT/A/1908

3. Misa półkulista o krawędzi lekko odgiętej na zewnątrz oraz wyodrębnionym dnie wypukłym, otoczonym krótkimi kreskami rytymi w układzie promienistym. Ucho taśmowate lekko wystaje ponad krawędź wylewu. Powierzchnia gładzona, barwa brunatno-czerwona. Wysokość – 4,8 cm; średnica wylewu – 12,2 cm; średnica dna – 5,5 cm.
4. HaD–LtA.
5. MT/A/1908.
6. TNT Zb. B Nr 53, Skc. IV^a Nr 46.
7. G. Ossowski 1879b, s. 71–74, Tab. VIII:27, s. 12; G. Ossowski 1881, s. 21, 32.
8. W komplecie z naczyniem MT/A/1266.
(L.K.)

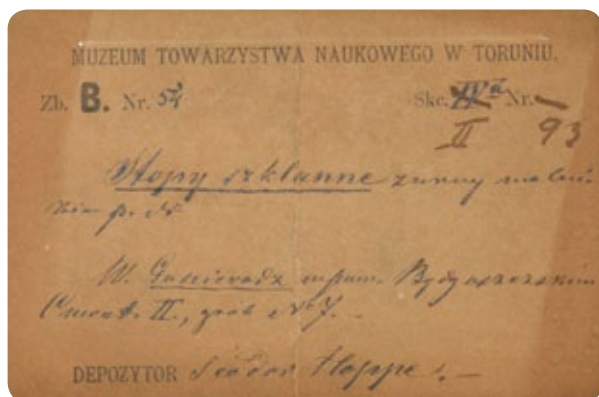

3. Cztery fragmenty stopionych paciorków w postaci nieregularnych grudek niebieskiego szkła.
4. HaD–LtA.
5. MT/A/699–3.
6. Zb. B Nr 54, Skc. II Nr 93.
7. G. Ossowski 1879b, s. 71–74, Tab. VIII:28, s. 12; G. Ossowski 1881, s. 21, 32.
8. Z naczynia MT/A/1266. Archiwalna metryczka TNT – MT/A/M/10, 19/2009.
(L.K.)



MT/A/1226-1

Grób 8 (G. Ossowski 1879b, Tab. VII:10)

3. Fragmenty brzuśca urny twarzowej, z ornamentem stempelkowym (podwójny, a miejscowo potrójny rząd poziomo ułożonych owali otwartych z jednej strony) i liniowym (leżące poniżej potrójne linie ukośne). Zachowane również pionowe ucho listewkowe z trzema otworkami i nos. Powierzchnia gładzona, barwa ciemnoszara.
4. HaD–LtA.
5. MT/A/1226–1 i MT/A/820–2.
6. TNT Zb. B Nr 56, Skc. IV^a Nr 49.
7. G. Ossowski 1879b, s. 71–74 Tab. VIII:29, s. 12; G. Ossowski 1881, s. 21, 32; A. Kwapiński 2007, s. 35.
8. W komplecie z pokrywką MT/A/1226–2. Nos i ucho od tej urny zapisane pod numerem MT/A/820-2.
(L.K.)



MT/A/820-2



3. Fragment pokrywki z krawędzią ozdobioną rytą potrójną linią łamaną. Barwa czarna. Rekonstruowana średnica pokrywki – 18,5 cm.
4. HaD–LtA.
5. **MT/A/1226–2.**
6. TNT Zb. B Nr 57, Skc. IV^a Nr 50.
7. G. Ossowski 1879b, s. 71–74, Tab. VIII:29, s. 12; G. Ossowski 1881, s. 21, 32; A. Kwapiński 2007, s. 35.
8. W komplecie z popielnicą MT/A/1226–1 i MT/A/820–2.

(L.K.)



MT/A/1226–2

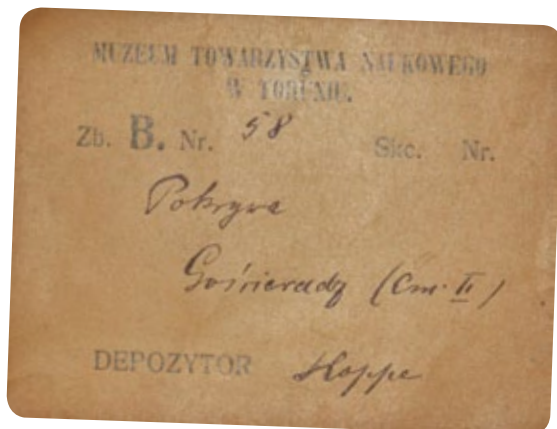

MT/A/1257–1

3. Pokrywka kopolasta z dołkiem w wierzchołku. Krawędź gruba, zakładka pierścieniowata, niska. Powierzchnia gładzona, barwa brunatna. Wysokość – 4,1 cm; średnica pokrywki – 12,4 cm; średnica zakładki – 7,8 cm.
4. HaD–LtA.
5. **MT/A/1257–1.**
6. TNT Zb. B Nr 58, Skc. IV^a Nr 51.
7. G. Ossowski 1879b, s. 71–74, Tab. VIII:31, s. 12; G. Ossowski 1881, s. 21, 32.
8. Archiwalne metryczki TNT – MT/A/M/10, 22/2009; MT/A/M/10, 24/2009.

(L.K.)

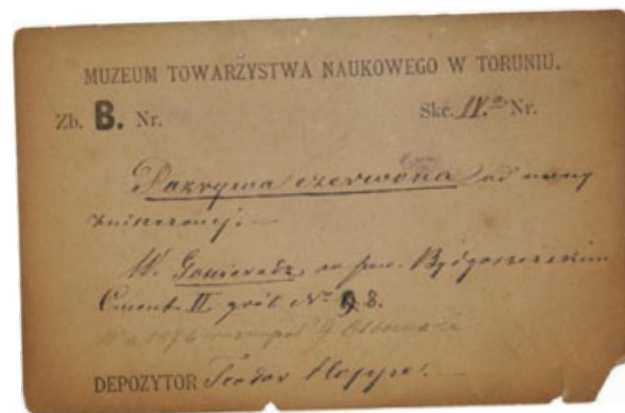

Grób 12 (G. Ossowski 1879b, Tab. VII:14)

3. Część urny twarzowej z baniastym brzuścem, zwężającą się ku górze szyjką i wylewem odchylonym na zewnątrz. Na szyjce listewkowate, pionowe ucho z dwoma otworami, w jednym z nich tkwi brązowy kolczyk. Powierzchnia gładzona, barwa brunatna. Wysokość – 19,5 cm; średnica wylewu – 22 cm; średnica brzuśca – 36 cm.
4. HaD–LtA.
5. **MT/A/1277.**
6. TNT Zb. B Nr 61 (?), Skc. IV^a Nr 54 (?) (Skc. II Nr 100).
7. G. Ossowski 1879b, s. 71–74, Tab. VIII:32, s. 12; G. Ossowski 1881, s. 21, 32; A. Kwapiński 2007, s. 35.
8. W naczyniu fragment szpili MT/A/821–1.

(L.K.)



MT/A/1277

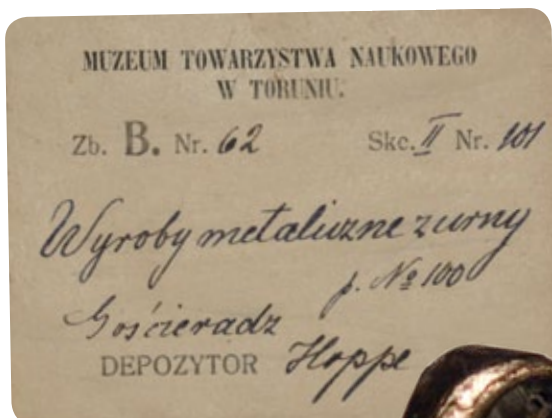

MT/A/821-1



3. Fragmenty brązowej szpili o końcu rozklepanym i zawiniętym w uszko. Szerokość główki – 1,1 cm; średnica główki – 0,45 cm; średnica trzonka – 0,3 cm.
4. HaD-LtA.
5. MT/A/821-1.
6. TNT Zb. B Nr 62, Skc. IV^a Nr 55 (Skc. II Nr 101).
7. G. Ossowski 1879b, s. 71-74, Tab. VIII:33a, s. 12; G. Ossowski 1881, s. 21, 32.
8. Z naczynia MT/A/1277. Archiwalna metryczka TNT – MT/A/10, 31/2009.
(L.K.)

3. Urna maleńka, czerwona, z uchem.
4. HaD-LtA.
6. TNT Zb. B. Nr 63, Skc. II Nr 102.
7. G. Ossowski 1879b, s. 71-74, Tab. VIII:34 (?), s. 12; G. Ossowski 1881, s. 21, 32.
8. Prawdopodobnie dotyczy naczynia przedstawionego przez G. Ossowskiego na Tab. VIII:34 – zaginęła. Archiwalna metryczka TNT – MT/A/M/10, 29/2009.
(L.K.)



3. Dwa mocno skorodowane fragmenty kolczyków z drutu żelaznego.
4. HaD-LtA.
5. MT/A/821-3.
6. TNT Zb. B Nr 64, Skc. IV^a Nr 57.
7. G. Ossowski 1879b, s. 71-74, Tab. VIII:35, s. 12; G. Ossowski 1881, s. 21, 32.
(L.K.)

Grób 13 (G. Ossowski 1879b, Tab. VII:15)

3. Sześć fragmentów przepalonego i pociętego drutu brązowego (prawdopodobnie kolczyków). Średnica drutu – 0,2 cm.
4. HaD-LtA.
5. MT/A/699-1.
7. G. Ossowski 1879b, s. 71-74, Tab. IX:1, s. 13; G. Ossowski 1881, s. 21, 32.
(L.K.)

Grób 14 (G. Ossowski 1879b, Tab. VII:16)

3. Pokrywka (brak krawędzi i fragmentu zakładki) z wysoką zakładką o prawie płaskiej powierzchni, z krótkim, walcowatym wyrostkiem (uchwyt) na środku. Powierzchnia gładzona, barwa ciemnoszara. Wysokość – 6,4 cm; średnica pokrywki – 10,7 cm; średnica zakładki – 9,9 cm.
4. HaD–LtA.
5. **MT/A/1273.**
6. TNT Zb. B Nr 69, Skc. IV^a Nr 62.
7. G. Ossowski 1879b, s. 71–74, Tab. IX:9, s. 13; G. Ossowski 1881, s. 21, 32. (L.K.)



MT/A/1273

3. Popielnica baniasta o zaokrąglonym załomie brzuśca i niezbyt wysokiej, wyodrębnionej, zwężającej się ku górze szyjce i z krawędzią wylewu odchyloną na zewnątrz. Poniżej nasady szyjki trzy taśmowate, rozmieszczone symetrycznie ucha z poziomymi otworami. Dno niewyodrębnione, płaskie. Powierzchnia gładzona, kolor ciemnoszary. Zachowane drutowanie wykonane w XIX w. Wysokość – 22,7 cm; średnica wylewu – 18,5 cm; średnica brzuśca – 29 cm; średnica dna – 10 cm.
4. HaD–LtA.
5. **MT/A/1274.**
6. TNT Zb. B Nr 66, Skc. IV^a Nr 59.
7. G. Ossowski 1879b, s. 71–74, Tab. IX:2, s. 13; G. Ossowski 1881, s. 21, 32.
8. W naczyniu szpila MT/A/723–1 i fragmenty kolczyków MT/A/820–1d. (L.K.)



MT/A/1274

3. Fragment płaskiego talerza krążkowatego z krawędzią zdobioną naprzemiennymi odciskami palcowymi. Powierzchnia gładzona, barwa brunatna. Rekonstruowana średnica talerza – 17 cm.
4. HaD–LtA.
5. **MT/A/1278–2.**
6. TNT Zb. B Nr 68, Skc. IV^a Nr 61.
7. G. Ossowski 1879b, s. 71–74, Tab. IX:8, s. 13; G. Ossowski 1881, s. 21, 32. (L.K.)



MT/A/1278–2

3. Szpila żelazna z okrągłego drutu, esowato wygięta, o jednym końcu zwężającym się, a drugim zakończonym łabędzią szyjką i stożkowatym zgrubieniem. Długość – 13 cm; średnica drutu – 0,1–0,6 cm.
4. HaD–LtA.
5. **MT/A/723–1.**
6. TNT Zb. B Nr 67, Skc. IV^a Nr 60.
7. G. Ossowski 1879b, s. 71–74, Tab. IX:7, s. 13; G. Ossowski 1881, s. 21, 32.
8. Z naczynia MT/A/1274. Zabytek prezentowany na *Exposition Universelle de 1878. Sciences Anthropologiques* w Paryżu oraz na *Ausstellung Prähistorischer und Anthropologischer Funde Deutschlands* w Berlinie w 1880 r. (L.K.)



MT/A/723–1

3. Fragmenty drutu i szkliva niebieskiego, mała tulejka z drutu spiralnie zwiniętego, fragment łańcuszka żelaznego oraz fragment kolczyka z żelaznego drutu.
4. HaD-LtA.
5. MT/A/820-1d.
6. TNT Zb. B Nr 67, Skc. Nr (?).
7. G. Ossowski 1879b, s. 71-74, Tab. IX:4-5, s. 13; G. Ossowski 1881, s. 21, 32.
8. Z naczynia MT/A/1274. Zabytki prezentowane na *Exposition Universelle de 1878. Sciences Anthropologiques* w Paryżu oraz na *Ausstellung Prähistorischer und Anthropologischer Funde Deutschlands* w Berlinie w 1880 r.
(L.K.)

Cmentarzysko grobów skrzynkowych nr 2 – bez możliwości określenia przynależności do konkretnego grobu



MT/A/1259

3. Pokrywka lekko wypukła o krótkiej, słabo wyodrębnionej zakładce. Powierzchnia gładzona, barwa jasnobrunatna. Wysokość – 2,35 cm; średnica pokrywki – 8,2-8,35 cm; średnica zakładki – 6,9-7,5 cm.
4. HaD-LtA.
5. MT/A/1259.
6. TNT Zb. B Nr 63, Skc. IV^a Nr 56.
7. G. Ossowski 1879b, s. 71-74; G. Ossowski 1881, s. 21, 32.
(L.K.)



MT/A/1261

3. Misa półkulista z uchem taśmowatym (nie zachowało się). Dno wklęsłe, wyodrębnione, krawędź wylewu odchylona na zewnątrz, poniżej wgłębienie. Powierzchnia gładzona koloru ceglastobrunatnego. Wysokość – 5,1 cm; średnica wylewu – 16 cm; średnica dna – 6,6 cm.
4. HaD-LtA.
5. MT/A/1261.
6. TNT Zb. B Nr 31, Skc. IV^a Nr 24 (Skc. II Nr 70).
7. G. Ossowski 1879b, s. 71-74; G. Ossowski 1881, s. 21, 32.
(L.K.)



MT/A/1280-2

3. Pokrywka kopulasta ze ściętym wierzchołkiem, uniesioną i pogrubioną krawędzią oraz zakładką wpuszczaną. Powierzchnia gładzona, barwa szara. Rekonstruowana wysokość – 3 cm; średnica pokrywki – 16,3 cm.
4. HaD-LtA.
5. MT/A/1280-2.
6. TNT Zb. B Nr 35, Skc. IV^a Nr 28.
7. G. Ossowski 1879b, s. 71-74; G. Ossowski 1881, s. 21, 32.
(L.K.)

3. Fragment miski z krótką szyjką, odchylającą się na zewnątrz krawędzią i taśmowatym uchem. Powierzchnia gładzona, barwa brunatna. Zachowana wysokość – 5 cm; rekonstruowana średnica wylewu – 16 cm.
4. HaD–LtA.
5. MT/A/1282–1.
6. TNT Zb. B Nr 14, Skc. IV^a Nr 7.
7. G. Ossowski 1879b, s. 71–74; G. Ossowski 1881, s. 21, 32.
(L.K.)



MT/A/1282–1

3. Fragment szyjki popielnicy twarzowej. Twarz w postaci plastycznego nosa i rytych kolistych oczu, o nierównej wielkości i niesymetrycznym rozmieszczeniu. Ponad twarzą zachował się fragment odgiętej na zewnątrz krawędzi wylewu. Powierzchnia gładzona, barwa czarna.
4. HaD–LtA.
5. MT/A/1897–2.
6. TNT Zb. B Nr 34, Skc. IV^a Nr 27.
7. G. Ossowski 1879b, s. 71–74; G. Ossowski 1881, s. 21, 32.
(L.K.)



MT/A/1897–2

3. Górna część popielnicy z cylindryczną, wysoką, zwężającą się ku górze szyjką i krawędzią wylewu odchyloną na zewnątrz. Na przejściu brzuśca i szyjki załamanie. Powierzchnia gładzona, barwa czarna. Rekonstruowana średnica wylewu – 10,8 cm; średnica brzuśca – 16,6 cm.
4. HaD–LtA.
5. MT/A/2369.
6. TNT Zb. B Nr 29, Skc. IV^a Nr 22.
7. G. Ossowski 1879b, s. 71–74; G. Ossowski 1881, s. 21, 32.
(L.K.)



MT/A/2369

3. Misa z uchem taśmowatym (nie zachowało się), kształtu półkulistego, o dnie niewyodrębnionym, wypukłym, krótkiej szyjce i krawędzi wylewu nierównej, pogrubionej, odchylonej na zewnątrz. Powierzchnia wtórnie przepalona, barwa brunatno-ceglasta. Wysokość – 4,9–5,3 cm; średnica wylewu – 15,4–16,7 cm.
4. HaD–LtA.
5. MT/A/2424.
6. TNT Zb. B Nr 59 (?), Skc. IV^a Nr 52 (?).
7. G. Ossowski 1879b, s. 71–74; G. Ossowski 1881, s. 21, 32.
(L.K.)



MT/A/2424



MT/A/723-2

3. Fragmenty kolczyków z brązowego drutu i paciorków z niebieskiego szkła. Wtórnie przepalone. Średnica drutu – 0,1–0,2 cm; wielkość bryłek – do 2,2 cm.
4. HaD–LtA.
5. MT/A/723–2.
6. TNT Zb. B Nr 51, Skc. IV^a Nr 44.
7. G. Ossowski 1879b, s. 71–74; G. Ossowski 1881, s. 21, 32.
(L.K.)

3. Fragmenty przepalonych kolczyków z brązowego drutu oraz stopionego szkła niebieskiego, z wtopionymi w niektóre z nich fragmentami kości.
4. HaD–LtA.
5. MT/A/820–1.
6. TNT Zb. B Nr 24, 44, 65, 71, Skc. IV^a Nr (?).
7. G. Ossowski 1879b, s. 71–74; G. Ossowski 1881, s. 21, 32.
(L.K.)

Bez możliwości określenia przynależności do konkretnego cmentarzyska i grobu

3. Fragmenty wylewu i brzuśca naczynia baniastego z krótką szyjką wyodrębnioną uskokiem, zwężającą się ku górze i wylewem odchylonym na zewnątrz. U nasady szyjki dookoła rząd grup ukośnych i pionowych odcisków paznokciowych. Powierzchnia gładzona, barwa brunatno-ceglasta.
 4. HaD–LtA.
 5. MT/A/1258–1.
 7. G. Ossowski 1879b, s. 67–74; G. Ossowski 1881, s. 21, 32.
(L.K.)
3. Dwa fragmenty miski z krótką, niewyodrębnioną szyjką i krawędzią wylewu zaokrągloną i odchyloną na zewnątrz. Powierzchnia gładzona, barwa brunatna.
 4. HaD–LtA.
 5. MT/A/1258–3.
 7. G. Ossowski 1879b, s. 67–74; G. Ossowski 1881, s. 21, 32.
(L.K.)
3. Fragment mocno wyodrębnionego, płaskiego dna i brzuśca naczynia o powierzchni gładzonej, barwy brunatnej. Średnica dna – 11,5 cm.
 4. HaD–LtA.
 5. MT/A/1258–4.
 7. G. Ossowski 1879b, s. 67–74; G. Ossowski 1881, s. 21, 32.
(L.K.)
3. Fragmenty płaskiego, wyodrębnionego dna i dolnej części naczynia glinianego o powierzchni gładzonej, barwy brunatnej. Średnica dna – 11 cm.
 4. HaD–LtA.
 5. MT/A/1258–5.
 7. G. Ossowski 1879b, s. 67–74; G. Ossowski 1881, s. 21, 32.
(L.K.)

- 3. Fragmenty dna. Średnica dna – 10,3–10,6 cm.
- 4. HaD–LtA.
- 5. MT/A/1278–1.
- 7. G. Ossowski 1879b, s. 67–76; G. Ossowski 1881, s. 21, 32.
(L.K.)

- 3. Kubek o kulistym brzuścu, krótką, cylindryczną szyjką, wylewem nieznacznie odchylonym na zewnątrz, niewyodrębnionym, wklęsłym dnem i taśmowatym uchem (nie zachowało się). Powierzchnia gładzona, barwa szaro-brunatna. Ornament na górnej części brzuśca: cztery w przybliżeniu trójkątne festony złożone z podwójnej linii rytej. Trzy z nich posiadają dodatkowo po dwa dołki palcowe rozdzielone trzema liniami pionowymi: w dwóch przypadkach długimi i w jednym krótkimi. Z obu stron ucha po jednym dołku palcowym. Wysokość – 9,1 cm; średnica wylewu – 9,6 cm; średnica brzuśca – 11 cm; średnica dna – 2,65 cm.

- 4. HaD–LtA.
- 5. MT/A/1317.
- 7. G. Ossowski 1879b, s. 67–76; G. Ossowski 1881, s. 21, 32.
(L.K.)



MT/A/1317

- 3. Szerokootworowe naczynie wazowate z wysoką, zwężającą się ku górze szyjką i krawędzią wylewu odchyloną na zewnątrz. Na przejściu brzuśca i szyjki listwa plastyczna karbowana ukośnie, a przy niej dwa pseudoucha. Dno wyodrębnione, płaskie. Powierzchnia brzuśca chropowata, szyjki gładzona; barwa szarobrunatnoceglasta. Wysokość – 20,8 cm; średnica wylewu – 22 cm; średnica brzuśca – 27 cm; średnica dna – 10,5 cm.

- 4. HaD–LtA.
- 5. MT/A/1694–1.
- 7. G. Ossowski 1879b, s. 67–76; G. Ossowski 1881, s. 21, 32.
(L.K.)



MT/A/1694–1

- 3. Dzbaneł o bardzo nisko umieszczonym załomie brzuśca. Szyjka zwężająca się ku górze, wylew odchylony na zewnątrz. Na przejściu szyjki i brzuśca załamanie. Ucho długie, taśmowate (nie zachowało się), od wylewu do przejścia brzuśca i szyjki. Dno wyodrębnione, płaskie. Powierzchnia gładzona, barwa ciemnobrunatna. Wysokość – 11–11,8 cm; średnica wylewu – 9,4–10,55 cm; średnica dna – 5–5,2 cm; średnica brzuśca – 16,5 cm.

- 4. HaD–LtA.
- 5. MT/A/1965.
- 7. Ossowski 1879b, s. 67–76; G. Ossowski 1881, s. 21, 32.
(L.K.)



MT/A/1965

3. Trzy fragmenty naczynia z wyodrębnioną, zwężającą się ku górze szyjką. U jej nasady dwie równoległe, dookolne linie ryte, a powyżej dookolny rząd gęsto odciskanych dołków, nad nim drugi rząd rzadko odciskanych dołków. W górnej części brzuśca pionowe linie ryte w obramowaniu odciskanych dołków (na zachowanych fragmentach jedna grupa pięciu linii i trzy pojedyncze). Powierzchnia gładzona, barwa czarna.
 4. HaD–LtA.
 5. MT/A/2370–2.
 7. G. Ossowski 1879b, s. 67–74; G. Ossowski 1881, s. 21, 32.
(L.K.)
-
3. Fragmenty kolczyków wykonanych z drutu brązowego o różnej grubości. Wtórnie przepalane.
 4. HaD–LtA.
 5. MT/A/821–2.
 7. G. Ossowski 1879b, s. 67–76; G. Ossowski 1881, s. 21, 32.
(L.K.)



MT/A/756–1

1. Nieznane.
2. Nieznane.
3. Grot strzały żelaznej ze skrzydełkami i tuleją. Długość – 6,5 cm; szerokość – 2,3 cm; średnica tulei – 0,8 cm.
4. XII w.
5. MT/A/756–1.
6. TNT Zb. B Nr 477; Skc. (?).
7. G. Ossowski 1881, s. 107; K. Chmielecki 1909a, s. 177; K. Chmielecki 1909b, s. 43.
8. K. Chmielecki informuje o drugim grocie (nr Zb. B Nr 478).
(R.U.)

3. Trzy zęby zwierzęce. Długość – 4,9; 5,2 i 5,4 cm.
4. Nieokreślona
5. MT/A/756–2.
6. TNT Zb. B Nr 477; Skc. (?).
(L.K.)



MT/A/756–2

1. Dar J. Jacobiego.
2. Znaleźisko luźne.
3. Amfora kształtu gruszkowatego z niewyodrębnioną, zwężającą się ku górze szyjką, wylewem odchylonym na zewnątrz i niewyodrębnionym, płaskim dnem. U nasady szyjki dwa małe, taśmowate ucha oraz ornament jodełkowy w postaci jednego pasma dookólnego i trzech grup podwójnych pasm, odchodzących ukośnie w dół (dwa pod uchami i jedno symetrycznie między nimi). Powierzchnia gładzona, barwa brunatno-szara. Wysokość – 13 cm; średnica wylewu – 8 cm; średnica brzuśca – 15,7 cm; średnica dna – 6,9 cm.
4. HaC-D.
5. MT/A/1742.
6. TNT Zb. B Nr 492, Skc. IV^b nr 1 (Skc. II nr 466).
7. G. Ossowski 1879b, s. 94, Tab. XXVII:1, s. 42; G. Ossowski 1881, s. 91.
8. Archiwalne metryczki TNT – MT/A/M/12, 1/2009; MT/A/M/12, 4/2009.
(L.K.)



MT/A/1742

Grabie gm. Aleksandrów Kujawski, pow. aleksandrowski, woj. kujawsko-pomorskie

1. Dar księdza Gryglewicza z Grabi.
2. Znaleźisko przypadkowe.
3. Dzban o dwustożkowatym brzuścu, z wysoką, wyodrębnioną szyjką (brak wylewu), niewyodrębnionym płaskim dnem i długim, taśmowatym uchem (nie zachowało się). Powierzchnia gładzona, barwa czarna. Rekonstruowana wysokość – 17,8 cm; rekonstruowana średnica wylewu – 14,1–14,8 cm; średnica brzuśca – 20–21 cm; średnica dna – 6,1 cm.
4. HaD–LtA.
5. MT/A/1627.
6. TNT Zb. B Nr 629, Skc. II Nr 540.
(L.K.)



MT/A/1627

1. Nieznane.
2. Znajdźisko przypadkowe.

3. Topór kamienny, obuch uszkodzony, na jednej z powierzchni bocznych uszkodzenie (część przyobuchowa). Długość – 9,5 cm; szerokość maksymalna – 6,4 cm; szerokość obucha – 5,9 cm; długość ostrza – 5,7 cm; średnica otworu – 2,1–2,6 cm; wysokość obucha – ok. 4,9 cm.

4. Neolit (?).
5. MT/A/859.
(B.B.M.)



MT/A/859



MT/A/754

1. Nieznane.
2. Nieznane.
3. Paciorek melonowaty z niebieskiego (odcień „morski”) tzw. fajansu egipskiego, typ T.-M. XVIII.171 (M. Tempelmann-Mączyńska 1985), powierzchnia spatynowana. Wysokość – 1,7 cm; średnica paciorka – 2 cm; średnica otworu – 0,6 cm.
4. OR B₁-C_{1a}.
5. MT/A/754.
6. TNT Zb. B Nr 694, Skc. V Nr 8.
7. K. Chmielecki 1909b, s. 43; M. Tempelmann-Mączyńska 1985, s. 281.
8. *Perełka z okopu w Grabowie* (K. Chmielecki 1909b, s. 43).

(E.B.)

Grzywna-Grzywna Szlachecka
(d. Sternberg)

gm. Chełmża, pow. toruński, woj. kujawsko-pomorskie



MT/A/1904

1. Nieznane.
2. Nieznane.
3. Pokrywa stożkowata z zaokrąglonym wierzchołkiem, podniesionym brzegiem i krótką, pierścieniową zakładką wpuszczaną. Powierzchnia gładzona, barwa brunatna. Wysokość – 5,2 cm; średnica pokrywki – 13,5 cm; wysokość zakładki – 0,1–0,4 cm; średnica zakładki – 8,1 cm.
4. HaD–LtA.
5. MT/A/1904.
6. TNT Zb. B Nr 10, Skc. IV^o Nr 8.
(L.K.)

1. 1907 (data przekazania zabytków do TNT przez pana Chacińskiego z Grzywny). Znajdźisko przypadkowe (fibula) podczas eksploatacji piasku na polu należącym do majątku Grzywna Szlachecka, na piaskowym pagórku leżącym na południowy wschód od zabudowań folwarcznych, bezpośrednio nad korytem Browiny. Późniejsza inspekcja ks. Chmieleckiego (prześlík i fragmenty naczyń ceramicznych).
2. Cmentarzysko birytualne, część grobów szkieletowych zniszczonych wskutek orki.
3. Fibula typu A.45 (O. Almgren 1923) ze stopu miedzi. Długość – 7 cm.
4. OR B_{1a}.
5. MT/A/730.
6. TNT Zb. B Nr 863, Skc. IV Nr 5.
7. K. Chmielecki 1908b, s. 20; K. Chmielecki 1909b, s. 39.
8. Zaginęła.
(E.B.)



MT/A/1112-1

3. Prześlík gliniany, dwustożkowaty, z ostro zaznaczonymi krawędziami; ścianki szorstkie, nierówne, barwy brunatnoszarej; wtórnie przepalony. Wysokość – 2,8 cm; średnica prześlíka – 3,9 cm; średnica otworu – 0,7 cm.
4. MOPR – OR.
5. MT/A/1112-1.
6. TNT Zb. B Nr 864, Skc. IV Nr 10.
7. K. Chmielecki 1908b, s. 20; K. Chmielecki 1909b, s. 39.
(E.B.)

3. Ułamki naczynia barwy jasnobrunatnej.
4. MOPR – OR.
5. MT/A/1112-2
6. TNT Zb. B Nr 865, Skc. IV.
7. K. Chmielecki 1908b, s. 20; K. Chmielecki 1909b, s. 39.
8. Zaginęły.
(E.B.)

1. G. Ossowski, 1877.
2. Cmentarzysko grobów skrzynkowych.

Grób 1 (G. Ossowski 1879b, Tab. XIV:3)

3. Pokrywka kopulasta z nieznacznie wyodrębnionym brzegiem i krótką zakładką. W wierzchołku dołek. Powierzchnia gładzona, barwa brunatna. Wysokość – 5,2 cm; średnica pokrywki – 15,4 cm; średnica zakładki – 11,2 cm.
4. HaD–LtA.
5. MT/A/1453–1.
6. TNT Zb. B Nr 120, Skc. IV^a Nr 113.
7. G. Ossowski 1879b, s. 81–84; G. Ossowski 1881, s. 45.
(L.K.)



MT/A/1453–1

3. Pokrywka stożkowata o ściętym wierzchołku, z płytkim, szerokim dołkiem oraz o bardzo krótkiej zakładce. Powierzchnia gładzona, barwa brunatna. Zachowany oplot ze sznurka pochodzi prawdopodobnie z XIX lub początku XX w. Wysokość – 3 cm; średnica pokrywki – 8,5 cm.
4. HaD–LtA.
5. MT/A/1456–1.
6. TNT Zb. B nr 122, Skc. IV^a Nr 115.
7. G. Ossowski 1879b, s. 81–84, Tab. XV:6, s. 20; G. Ossowski 1881, s. 45.
(L.K.)



MT/A/1456–1

3. Dwa niecharakterystyczne fragmenty brzuśca z naczynia o gładzonej powierzchni, barwy jasnobrunatnej.
 4. HaD–LtA.
 5. MT/A/1456–2.
 6. TNT Zb. B nr 122, Skc. IV^a Nr 115.
 7. G. Ossowski 1879b, s. 81–84; G. Ossowski 1881, s. 45.
(L.K.)
3. Fragment łańcuszka składający się z czterech ogniów wykonanych z okrągłego drutu brązowego. Średnica ogniów – 0,5 cm; średnica drutu – 0,08 cm.
 4. HaD–LtA.
 5. MT/A/944–3.
 6. TNT Zb. B Nr 119, Skc. II Nr 158.
 7. G. Ossowski 1879b, s. 81–84, Tab. XV:1a, s. 20; G. Ossowski 1881, s. 45; M. Kwapiński 1999, s. 73.
(L.K.)

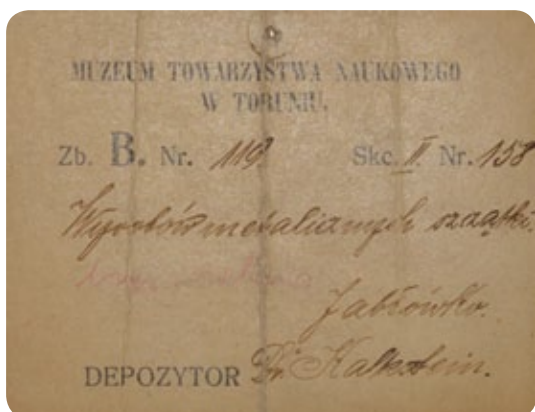

MT/A/715-1



MT/A/715-2 oraz MT/A/715-3



3. Dwa przetopione fragmenty ozdób brązowych.
4. HaD-LtA.
5. MT/A/690.
6. TNT Zb. B Nr 119, Skc. II Nr 158.
7. G. Ossowski 1879b, s. 81-84, Tab. XV:3, s. 20; G. Ossowski 1881, s. 45.
8. Archiwalna metryczka TNT – MT/A/M/13, 4/2009.

(L.K.)

3. Fragment (brak zaostzonego końca) szpili brązowej z łabędzią szyjką o rozklepanej główce zwiniętej w uszko. Zachowana długość – 6,8 cm; średnica trzonka – 0,2 cm.

4. HaD-LtA.

5. MT/A/715-1.

6. TNT Zb. B Nr 119, Skc. IV^a Nr 112.

7. G. Ossowski 1879b, s. 81-84, Tab. XV:2, s. 20; G. Ossowski 1881, s. 45.

(L.K.)

3. Kółko z drutu brązowego, o końcach zachodzących na siebie. Średnica kółka – 1,6 cm; średnica drutu – 0,1 cm.

4. HaD-LtA.

5. MT/A/715-2.

6. TNT Zb. B Nr 119, Skc. IV^a Nr 112.

7. G. Ossowski 1879b, s. 81-84; G. Ossowski 1881, s. 45.

(L.K.)

3. Fragment łańcuszka – trzy owalne ogniwa wykonane z drutu brązowego. Średnica ogniwa – 0,4-0,55 cm; średnica drutu – 0,07 cm.

4. HaD-LtA.

5. MT/A/715-3.

6. TNT Zb. B Nr 119, Skc. IV^a Nr 112.

7. G. Ossowski 1879b, s. 81-84; G. Ossowski 1881, s. 45.

(L.K.)

3. Fragment urny twarzowej.

4. HaD-LtA.

6. TNT Zb. B Nr 118, Skc. II Nr 157.

7. G. Ossowski 1879b, s. 81-84, Tab. XV:1, s. 20; G. Ossowski 1881, s. 45; M. Kwapiński 1999, s. 73.

8. Archiwalna metryczka TNT – MT/A/M/13, 10/2009. Zaginęła.

(L.K.)

Grób 2 (G. Ossowski 1879b, Tab. XIV:4)

3. Stożkowata misa z płaskim, niewyodrębnionym dnem i małym, taśmowatym uchem (nie zachowało się) wystającym ponad krawędź odchylonego na zewnątrz wylewu. Powierzchnia gładzona, barwa brunatna. Wysokość – 5,5 cm; średnica wylewu – 19,2 cm; średnica dna – 7 cm.
4. HaD–LtA.
5. **MT/A/1434.**
6. TNT Zb. B Nr 132, Skc. IV^a Nr 125 (Skc. II Nr 171).
7. G. Ossowski 1879a, s. 81–84; G. Ossowski 1881, s. 45.
8. Archiwalna metryczka TNT – MT/A/M/13, 33/2009.
(L.K.)



MT/A/1434

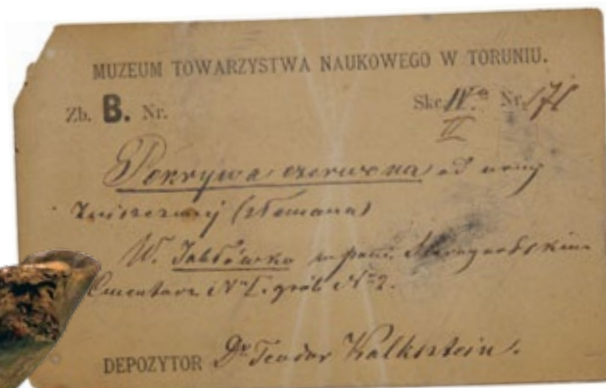

3. Misa kształtu wycinka kuli z krótką, słabo wyodrębnioną szyjką, wylewem odchylonym na zewnątrz i krótkim, taśmowatym uchem przy krawędzi. Dno niewyodrębnione, wypukłe. Powierzchnia gładzona, barwa brunatna. Wysokość – 5 cm; średnica wylewu – 14 cm.
4. HaD–LtA.
5. **MT/A/1436.**
6. TNT Zb. B Nr 135, Skc. IV^a (?).
7. G. Ossowski 1879b, s. 81–84, Tab. XV:21, s. 21; G. Ossowski 1881, s. 45.
(L.K.)



MT/A/1436

3. Fragmenty baniastego naczynia (ok. 1/3 bez partii przydennej) z wyodrębnioną, zwężającą się ku górze szyjką i wylewem odchylonym na zewnątrz. Przejście brzuśca i szyjki oddzielone załamaniem. Powierzchnia gładzona, barwa brunatna. Zachowana wysokość – 20 cm; średnica wylewu – 18,2 cm; średnica brzuśca – 26,2 cm.
4. HaD–LtA.
5. **MT/A/1440.**
6. TNT Zb. B Nr 125, Skc. IV^a Nr 118 (Skc. II Nr 154).
7. G. Ossowski 1879b, s. 81–84, Tab. XV:11, s. 21; G. Ossowski 1881, s. 45.
8. W naczyniu fragmenty kości czaszki MT/A/778-2. Archiwalna metryczka TNT – MT/A/M/13, 31/2009.
(L.K.)

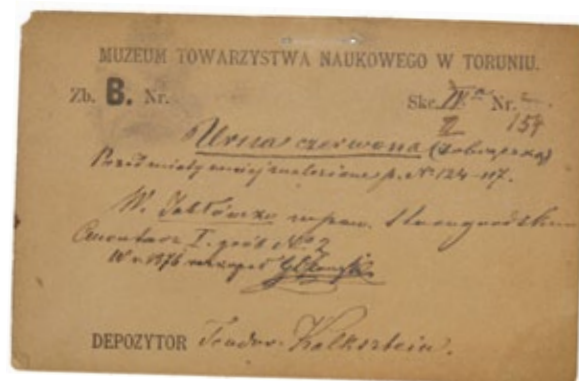

MT/A/1440

3. Fragmenty naczynia z wyodrębnioną, zwężającą się ku górze szyjką i wylewem odchylonym na zewnątrz. U nasady szyjki dwie dookólne linie ryte z krótkimi, ukośnymi kreskami powyżej, a pod nimi pasmo zdobienia rytego składające się z linii ukośnych, równoległych. Przynajmniej w jednym miejscu występuje półkole z pionową linią dzielącą je na pół. Powierzchnia gładzona, barwa brunatna. Rekonstruowana średnica wylewu – 20 cm; rekonstruowana średnica brzuśca – 31 cm.
4. HaD–LtA.
5. MT/A/1445.
6. TNT Zb. B Nr 131, Skc. II Nr 170.
7. G. Ossowski 1879b, s. 81–84, Tab. XV:7, s. 21; G. Ossowski 1881, s. 45; M. Kwapiński 1999, s. 73.
8. Archiwalne metryczki – MT/A/M/13, 14/2009; MT/A/M/13, 25/2009.
(L.K.)

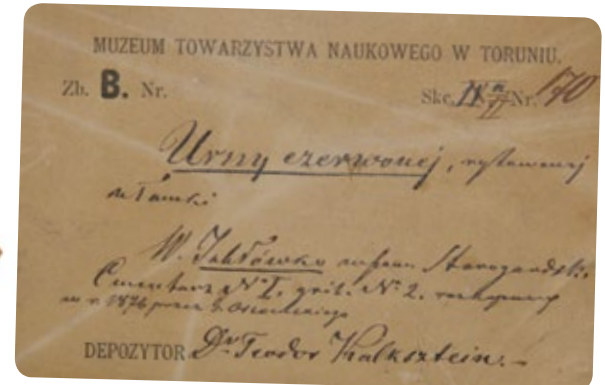
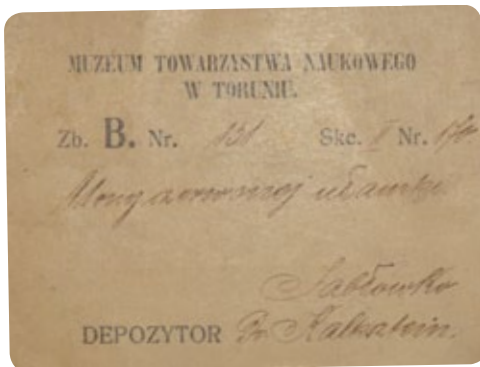

MT/A/1454

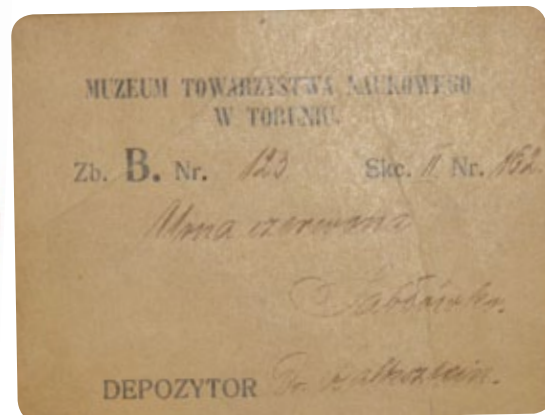

3. Baniaste naczynie z wysoką, lekko zwężającą się ku górze szyjką i wylewem lekko odchylonym na zewnątrz. Poniżej nasady szyjki rząd odciskanych, podłużnych, pionowych dołków i dwa taśmowate, naprzeciwległe ucha (jedno nie zachowało się). Dno niewyodrębnione, płaskie. Powierzchnia dolnej i środkowej części brzuśca chropowata, szyjki i górnej partii brzuśca gładzona, barwa ceglasto-brunatna. Wysokość – 31 cm; średnica wylewu – 21 cm; średnica brzuśca – 32 cm; średnica dna – 13,2 cm.
4. HaD–LtA.
5. MT/A/1454.
6. TNT Zb. B Nr 123, Skc. IV^a Nr 116 (Szc. II Nr 162).
7. G. Ossowski 1879b, s. 81–84, Tab. XV:8, s. 21; G. Ossowski 1881, s. 45.
8. Archiwalna metryczka TNT – MT/A/M/13, 6/2009.
(L.K.)

3. Fragmenty baniastego naczynia o słabo wyodrębnionej, zwężającej się ku górze szyjce i wylewie o krawędzi lekko pogrubionej i odchylonej na zewnątrz. W górnej części brzuśca zdobienie – dookolny rząd podłużnych pionowych dołków odciśniętych. Powierzchnia gładzona, barwa jasnobrunatna. Rekonstruowana średnica wylewu – 16,5 cm; rekonstruowana średnica brzuśca – 28 cm.
4. HaD–LtA.
5. MT/A/1478.
6. TNT Zb. B Nr 129, Skc. II Nr 168.
7. G. Ossowski 1879b, s. 81–84; G. Ossowski 1881, s. 45.
8. Archiwalna metryczka TNT – MT/A/M/13, 20/2009.
(L.K.)



MT/A/1478

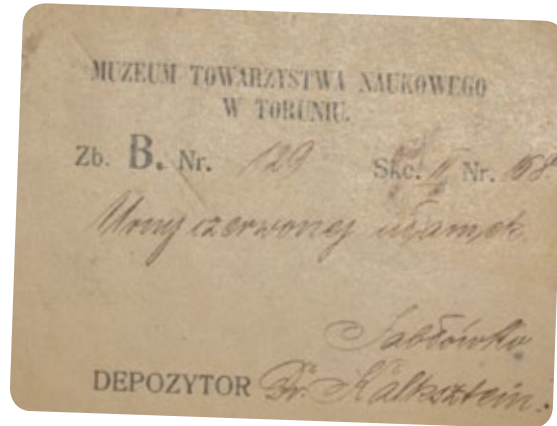

3. Pokrywka stożkowata bez zakładki. Wierzchołek ścięty z płytkim, szerokim dołkiem. Powierzchnia gładzona, barwa brunatno-szara. Wysokość – 5,3 cm; średnica pokrywki – 18 cm.
4. HaD–LtA.
5. MT/A/2214–2.
6. TNT Zb. B Nr 133, Skc. IV^a Nr 126 (Skc. II Nr 172).
7. G. Ossowski 1879b, s. 81–84, Tab. XV:20, s. 21; G. Ossowski 1881, s. 45.
8. Archiwalna metryczka TNT – MT/A/M/13, 5/2009.
(L.K.)



MT/A/2214–2

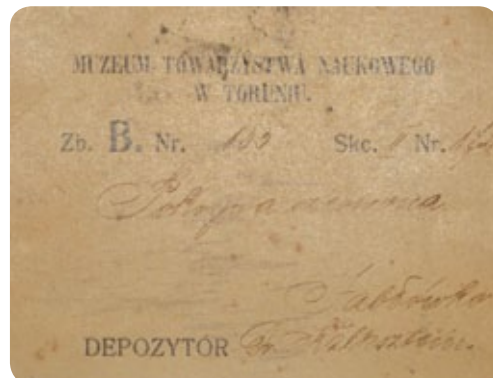

3. Kubek o bardzo nisko umieszczonym, ostrym załomie brzuśca, wysokiej cylindrycznej szyjce wyodrębnionej uskokiem i wylewie odchylonym na zewnątrz. Ucho długie, taśmowate, lekko wystające ponad krawędź wylewu. Dno niewyodrębnione, wklęsłe. Powierzchnia gładzona, barwa czarna. Wysokość – 6,5 cm; średnica wylewu – 4,7 cm; średnica brzuśca – 4,7 cm; średnica dna – 3 cm.
4. HaD–LtA.
5. MT/A/2216–1.
6. TNT Zb. B Nr 134, Skc. IV^a Nr 127.
7. G. Ossowski 1879b, s. 81–84, Tab. XV:22, s. 21; G. Ossowski 1881, s. 45.
(L.K.)



MT/A/2216–1



MT/A/2216-2

3. Kubek o dość ostrym załomie brzuśca, wyodrębnionej, lekko zwężającej się ku górze szyjce i wylewie lekko odchylonym na zewnątrz. Ucho długie, taśmowate, wystające ponad krawędź wylewu (nie zachowało się). Dno słabo wyodrębnione, wklęsłe. Powierzchnia gładzona, barwa ciemnoszara. Wysokość – 9,3 cm; średnica wylewu – 8,5 cm; średnica brzuśca – 11–11,5 cm; średnica dna – 5 cm.
4. HaD–LtA.
5. **MT/A/2216-2.**
6. TNT Zb. B Nr 135, Skc. IV^a Nr 128.
7. G. Ossowski 1879b, s. 81–84, Tab. XV:21, s. 21; G. Ossowski 1881, s. 45.
(L.K.)



MT/A/2435

3. Fragment pokrywy stożkowej o ściętym wierzchołku, z niewielką zakładką wpuszczaną. Powierzchnia gładzona, barwa czarna. Rekonstruowana średnica pokrywy – 10 cm.
4. HaD–LtA.
5. **MT/A/2435.**
6. TNT Zb. B Nr 132, Skc. IV^a Nr 125.
7. G. Ossowski 1879b, s. 81–84; G. Ossowski 1881, s. 45.
(L.K.)

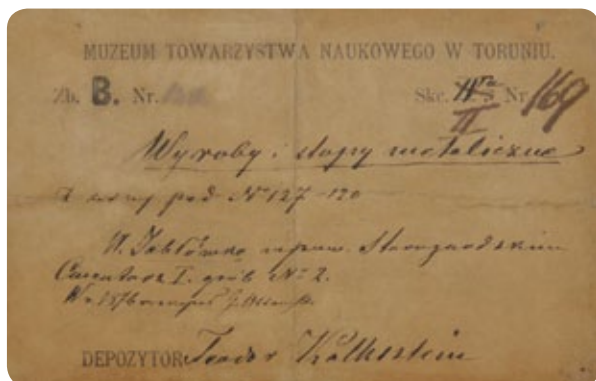

3. Fragmenty kolczyków z okrągłego drutu brązowego i paciorków z niebieskiego szkła. Wtórnie przepalone. Średnica drutu – 0,2 cm.
4. HaD–LtA.
5. **MT/A/722-2.**
6. TNT Zb. B Nr 130, Skc. II Nr 169.
7. G. Ossowski 1879b, s. 81–84, Tab. XV:14,15,17, s. 21; G. Ossowski 1881, s. 45.
8. Archiwalna metryczka TNT – MT/A/M/13, 26/2009.
(L.K.)



MT/A/778-1

3. Fragment pasa – prostokątny kawałek skóry z czterema okuciami i nasadą klamry. Okucia brązowe: trzy kwadratowe, jedno stożkowe. Długość – 6,5 cm; szerokość – 2,3 cm.
4. HaD–LtA.
5. **MT/A/778-1.**
6. TNT Zb. B nr 124, Skc. II Nr 65.
7. G. Ossowski 1879b, s. 81–84; G. Ossowski 1881, s. 45.
(L.K.)

3. Trzy fragmenty kości czaszki, na jednym wtopiony fragment stopionego brązu.
4. HaD-LtA.
5. MT/A/778-2.
6. TNT Zb. B Nr 124, Skc. II Nr 65.
7. G. Ossowski 1879b, s. 81-84, Tab. XV:12, s. 21; G. Ossowski 1881, s. 45.
8. Z naczynia MT/A/1440.
(L.K.)

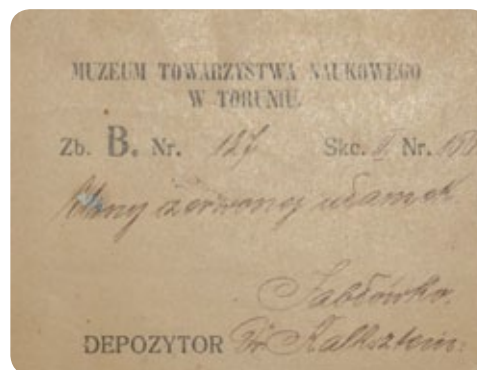

3. Fragment naczynia. Barwa czerwona.
4. HaD-LtA.
6. TNT Zb. B Nr 127, Skc. II Nr 166.
7. G. Ossowski 1879b, s. 81-84; G. Ossowski 1881, s. 45.
8. Archiwalna metryczka TNT - MT/A/M/13, 2/2009. Zaginął.
(L.K.)

Grób 3 (G. Ossowski 1879b, Tab. XIV:5)

3. Popielnica o kulistym brzuścu i krótkiej, wyodrębnionej, cylindrycznej szyjce z wylewem lekko odchylonym na zewnątrz. Na przejściu brzuśca i szyjki załamanie. Brak dna i fragmentu dolnej części naczynia. Powierzchnia gładzona, barwa szaro-brunatna. Wysokość - 24 cm; średnica wylewu - 14 cm; średnica brzuśca - 26 cm.
4. HaD-LtA.
5. MT/A/1421.
6. TNT Zb. B Nr 141, Skc. IV^a Nr 134 (Szc. II Nr 180).
7. G. Ossowski 1879b, s. 81-84, Tab. XV:26, s. 22; G. Ossowski 1881, s. 45; M. Kwapiński 1999, s. 73.
(L.K.)



MT/A/1421

3. Naczynie baniaste ze słabo wyodrębnioną szyjką zwężającą się ku górze i wylewem odchylonym na zewnątrz. Dno niewyodrębnione, płaskie. Powierzchnia brzuśca chropowata, szyjki gładzona, barwa ceglasto-brunatna. Wysokość - 20,2-21 cm; średnica wylewu - 18,2 cm; średnica brzuśca - 24 cm; średnica dna - 9,8-11 cm.
4. HaD-LtA.
5. MT/A/1425.
6. TNT Zb. B Nr 136, Skc. II Nr 175.
7. G. Ossowski 1879b, s. 81-84; G. Ossowski 1881, s. 45.
8. Archiwalna metryczka - MT/A/M/13, 22/2009.
(L.K.)



MT/A/1425

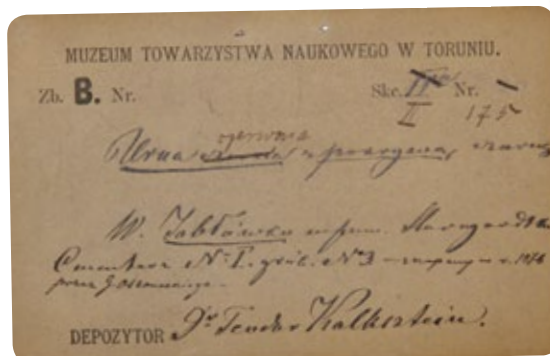



MT/A/1431

3. Miska kształtu wycinka kuli z krawędzią wylewu odchyloną na zewnątrz, niewyodrębnionym, płaskim dnem i uchem (nie zachowało się). Powierzchnia gładzona, barwa brunatno-żółta. Wysokość – 3–4 cm; średnica wylewu – 12 cm; średnica dna – 4,1 cm.
4. HaD–LtA.
5. MT/A/1431.
6. TNT Zb. B Nr 142, Skc. IV^a Nr 135 (?).
7. G. Ossowski 1879b, s. 81–84; Tab. XV:29 (?), s. 22; G. Ossowski 1881, s. 45.
8. W komplecie z naczyniem MT/A/1438.
(L.K.)



MT/A/1433

3. Misa półkuliasta z krótką szyjką (wgięcie pod krawędzią). Wylew odchylony na zewnątrz. Dno słabo wyodrębnione, płaskie. Powierzchnia gładzona, barwa brunatna. Wysokość – 7,6 cm; średnica wylewu – 17–17,5 cm; średnica dna – 7,4–7,8 cm.
4. HaD–LtA.
5. MT/A/1433.
6. TNT Zb. B Nr 136, Skc. IV^a Nr 129.
7. G. Ossowski 1879b, s. 81–84; Tab. XV:23, s. 21; G. Ossowski 1881, s. 45.
(L.K.)



MT/A/1438

3. Kubek o kulistym brzuścu, z krótką, słabo wyodrębnioną szyjką, wylewem odchylonym na zewnątrz i szerokim, taśmowatym uchem od krawędzi wylewu do największej wydętości brzuśca. Dno niewyodrębnione, płaskie. Powierzchnia gładzona, barwa brunatno-żółta. Wysokość – 6 cm; średnica brzuśca – 7,5 cm; średnica dna – 2,7 cm.
4. HaD–LtA.
5. MT/A/1438.
6. TNT Zb. B Nr 142, Skc. IV^a Nr 135.
7. G. Ossowski 1879b, s. 81–84; Tab. XV:29 (?), s. 22; G. Ossowski 1881, s. 45.
8. W komplecie z naczyniem MT/A/1431.
(L.K.)



MT/A/1446–2

3. Pokrywka w kształcie spłaszczonej półkuli z dołkiem w wierzchołku, szerokim brzegiem i krótką zakładką wpuszczaną. Powierzchnia gładzona, barwa brunatno-żółta. Wysokość – 3,5 cm; średnica pokrywki – 14,2 cm.
4. HaD–LtA.
5. MT/A/1446–2.
6. TNT Zb. B Nr 143, Skc. IV^a Nr 136.
7. G. Ossowski 1879b, s. 81–84; G. Ossowski 1881, s. 45.
(L.K.)

3. Naczynie z wysoko umieszczonym załomem brzuśca, wyodrębnioną, wysoką, lekko zwężającą się ku górze szyjką i wylewem odchylonym na zewnątrz. Poniżej nasady szyjki dwa dookólne rzędy odciskanych podłużnych, pionowych dołków oraz dwa naprzeciwległe, taśmowate ucha (nie zachowały się). Dno wyodrębnione, płaskie. Powierzchnia gładzona, barwa jasnobrunatna. Zachowane drutowanie wykonane w XIX w. Wysokość – 23 cm; średnica wylewu – 17,3 cm; średnica dna – 11–11,5 cm; średnica brzuśca – 30 cm.
4. HaD–LtA.
5. MT/A/1458.
6. TNT Zb. B Nr 139, Skc. IV^a Nr 132 (Skc. II Nr 178).
7. G. Ossowski 1879b, s. 81–84, Tab. XV:24, s. 21; G. Ossowski 1881, s. 45.
8. Archiwalna metryczka TNT – MT/A/M/13, 13/2009.
(L.K.)



MT/A/1458

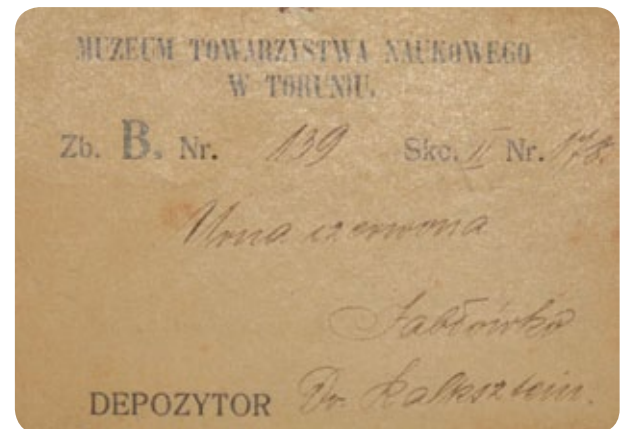

3. Pokrywa stożkowata z krótką zakładką wpuszczaną, wystającą poniżej krawędzi i brzegiem lekko odchylonym do góry. Zdobienie w postaci rytego, niewielkiego okręgu na szczycie, od którego odchodzą promieniście do brzegu pokrywy siedem segmentów potrójnych, rytym liniami. Powierzchnia gładzona, barwa ciemnoszara. Wysokość – 6,8 cm; średnica pokrywy – 16,2–16,6 cm.
4. HaD–LtA.
5. MT/A/2214-1.
6. TNT Zb. B Nr 137, Skc. IV^a Nr 130 (Skc. II Nr 176).
7. G. Ossowski 1879b, s. 81–84, Tab. XV:27a–b, s. 22; G. Ossowski 1881, s. 45; M. Kwapiński 1999, s. 73.
8. Archiwalna metryczka TNT – MT/A/M/13, 34/2009.
(L.K.)



MT/A/2214-1

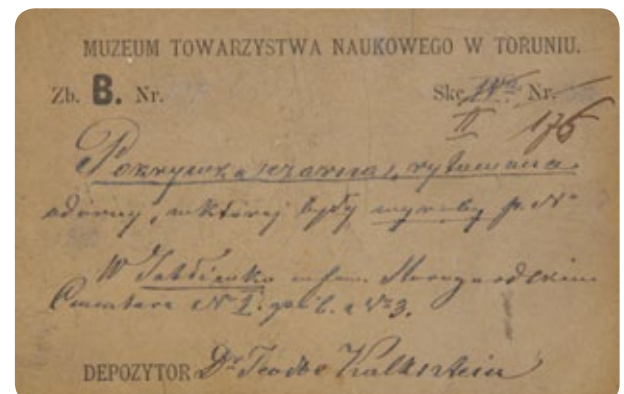

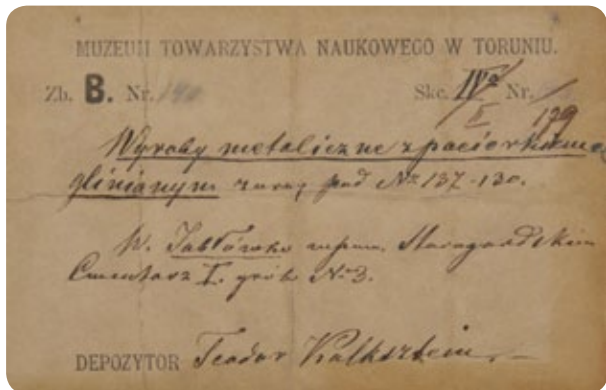

MT/A/2460

3. Fragment pociętego kolczyka z gładkiego drutu brązowego, z nawleczonym glinianym paciorkiem o kształcie spłaszczonej kuli. Średnica paciorka – 1 cm; średnica drutu – 0,2 cm.
4. HaD–LtA.
5. **MT/A/944–1.**
6. TNT Zb. B Nr 140, Skc. IV^a Nr 133 (Skc. II Nr 179).
7. G. Ossowski 1879b, s. 81–84, Tab. XV:25a, s. 22; G. Ossowski 1881, s. 45.
8. Z naczynia MT/A/1458. Archiwalna metryczka TNT – MT/A/M/13, 29/2009.
(L.K.)

3. Fragmenty kolczyków z okrągłego drutu brązowego i żelaznego. Średnica drutu – 0,2–0,3 cm.
4. HaD–LtA.
5. **MT/A/944–2.**
6. TNT Zb. B Nr 140, Skc. IV^a Nr 133 (Skc. II Nr 179).
7. G. Ossowski 1879b, s. 81–84, Tab. XV:25b–c, 28, s. 22; G. Ossowski 1881, s. 45.
8. Z naczynia MT/A/1458. Archiwalna metryczka TNT – MT/A/M/13, 29/2009.
(L.K.)

Grób 5 (G. Ossowski 1879b, Tab. XIV:7)

3. Fragment górnej części brzuśca baniastego naczynia. Pod nasadą szyjki zdobienie w postaci rytej linii łamanej, podkreślonej poziomą linią prawdopodobnie dookolną. W kilku przypadkach dodatkowo linie pionowe od wierzchołków linii łamanej do linii dookolnej. Poniżej rysunek jeźdźca na koniu ryty ostrym narzędziem. Powierzchnia gładzona w górnej części brzuśca, w dolnej chropowata, obmazywana; barwa ciemnoszara.
4. HaD–LtA.
5. **MT/A/2460.**
6. TNT Zb. B Nr 148, Skc. IV^a Nr 141.
7. G. Ossowski 1879b, s. 81–84, Tab. XVI:4,4a, s. 23; G. Ossowski 1881, s. 45; M. Kwapiński 1999, s. 73.
8. Zabytek prezentowany na *Exposition Universelle de 1878. Sciences Anthropologiques* w Paryżu oraz na *Ausstellung Prähistorischer und Anthropologischer Funde Deutschlands* w Berlinie w 1880 r.
(L.K.)

Grób 6 (G. Ossowski 1879b, Tab. XIV:8)

3. Fragment naczynia z częścią szyjki i górną partią brzuśca, wylew lekko odchylony na zewnątrz. Powierzchnia gładzona, barwa brunatno-czerwona. Rekonstruowana średnica wylewu – 15 cm; wysokość szyjki – 4 cm.
4. HaD–LtA.
5. **MT/A/1423.**
6. TNT Zb. B Nr 158, Skc. IV^a Nr 151.
7. G. Ossowski 1879b, s. 81–84; G. Ossowski 1881, s. 45.
(L.K.)

3. Guz brązowy – na cylindrycznym, krótkim trzonku stożkowata główka. Podstawa guza okrągła, rozklepana. Wysokość – 1,5 cm; średnica główki – 1,8 cm; średnica podstawy – 1,3 cm.
4. HaD–LtA.
5. MT/A/850.
6. TNT Zb. B Nr 162, Skc. IV^a Nr 155 (?).
7. G. Ossowski 1879b, s. 81–84; G. Ossowski 1881, s. 45.
(L.K.)



MT/A/850

3. Fragmenty baniastej popielnicy z krótką, wyodrębnioną, zwężającą się ku górze szyjką i wylewem lekko odchylonym na zewnątrz. Pod nasadą szyjki dookoły rząd płytkich, pionowych, podłużnych odcisków palcowych oraz ślad po doklejonym, niezachowanym uchu. Powierzchnia gładzona, barwa ceglasto-brunatna. Rekonstruowana średnica brzuśca – 28 cm.
4. HaD–LtA.
5. MT/A/1426.
6. TNT Zb. B Nr 154, Skc. IV^a Nr 147 (?) (Skc. II Nr 193).
7. G. Ossowski 1879b, s. 81–84, Tab. XVI:5, s. 23; G. Ossowski 1881, s. 45.
8. Archiwalna metryczka TNT – MT/A/M/13, 19/2009.
(L.K.)



MT/A/1426

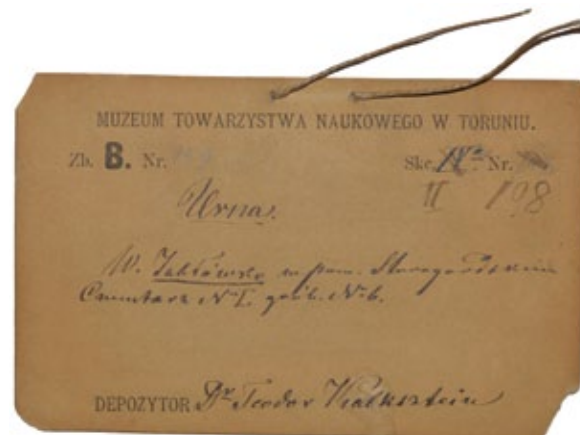
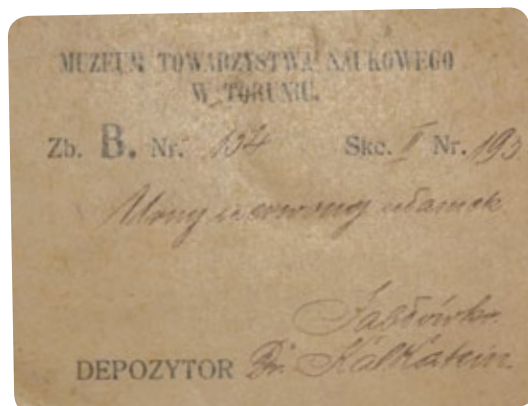

3. Popielnica jajowata z krótką szyjką zwężającą się ku górze i wylewem odchylonym na zewnątrz. Pod nasadą szyjki trzy pseudouszka w postaci poziomych wałeczków. Dno słabo wyodrębnione, płaskie. Powierzchnia brzuśca chropowata, szyjki gładzona, barwa szaro-brunatno-ceglasta. Zachowane drutowanie wykonane w XIX w. Wysokość – 25 cm; średnica wylewu – 17,9 cm; średnica brzuśca – 25,5 cm; średnica dna – 10,5 cm.
4. HaD–LtA.
5. MT/A/1427.
6. TNT Zb. B Nr 159, Skc IV^a Nr 152 (?) (Skc. II Nr 198).
7. G. Ossowski 1879b, s. 81–84, Tab. XVI:10, s. 23; G. Ossowski 1881, s. 45.
8. Archiwalna metryczka TNT – MT/A/M/13, 18/2009.
(L.K.)



MT/A/1427

3. Baniasta popielnica z wyodrębnioną, dość wysoką szyjką zwężającą się ku górze i wylewem odchylonym na zewnątrz. Poniżej nasady szyjki szerokie pseudoucho. Powierzchnia brzuśca chropowata, szyjki gładzona, barwa ceglasta. Wysokość – 23 cm; średnica wylewu – 15,3 cm; średnica dna – 9,4–9,6 cm; średnica brzuśca – 25,7 cm.
4. HaD–LtA.
5. MT/A/1429.
6. TNT Zb. B Nr 166, Skc. IV^a Nr 159 (Skc. II Nr 205).
7. G. Ossowski 1879b, s. 81–84; G. Ossowski 1881, s. 45.
8. Archiwalna metryczka TNT – MT/A/M/13, 21/2009.

(L.K.)

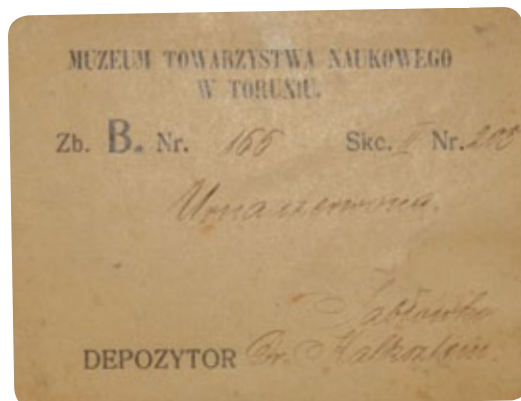

MT/A/1429

3. Kubek dwustożkowaty z wyodrębnioną, wysoką szyjką lekko zwężającą się ku górze, wylewem odchylonym na zewnątrz i z długim uchem taśmowatym wystającym lekko ponad krawędź wylewu. Dno niewyodrębnione, płaskie. Powierzchnia gładzona, barwa ciemnobrunatno-czarna. Wysokość – 7 cm; średnica wylewu – 6,4 cm; średnica brzuśca – 8,5 cm; średnica dna – 4,1 cm.
4. HaD–LtA.
5. MT/A/1432.
6. TNT Zb. B Nr 153, Skc. IV^a Nr 146.
7. G. Ossowski 1879b, s. 81–84; G. Ossowski 1881, s. 45.

(L.K.)



MT/A/1432



MT/A/1435

3. Płaska miseczka z krótką szyjką i wylewem odchylonym na zewnątrz. Dno niewyodrębnione, lekko wklęsłe. Przy krawędzi poziome pseudoucho (zachowała się część). Powierzchnia gładzona, barwa szarobrunatna. Wysokość – 4,4 cm; średnica wylewu – 14 cm; średnica dna – 4,4 cm.
 4. HaD–LtA.
 5. MT/A/1435.
 6. TNT Zb. B Nr 151, Skc. IV^a Nr 144.
 7. G. Ossowski 1879b, s. 81–84, Tab. XVI:16, s. 22; G. Ossowski 1881, s. 45.
 8. W komplecie z naczyniem MT/A/1441.
- (L.K.)

3. Dzbanek (dno i część przydenna zrekonstruowane) z kulistym brzuścem, wysoką, cylindryczną szyjką i wylewem odchylonym na zewnątrz. Ucho długie, taśmowate (nie zachowało się) wystawało ponad krawędź wylewu. Powierzchnia gładzona, barwa czarna. Rekonstruowana wysokość – 14,3 cm; średnica wylewu – 8,6 cm; średnica brzuśca – 14,2 cm.
4. HaD–LtA.
5. **MT/A/1441.**
6. TNT Zb. B Nr 151, Skc. IV^a Nr 144 (Skc. II Nr 190).
7. G. Ossowski 1879b, s. 81–84, Tab XVI:16, s.22; G. Ossowski 1881, s. 45.
8. W komplecie z misą MT/A/1435. Archiwalna metryczka TNT – MT/A/M/13, 1/2009.

(L.K.)

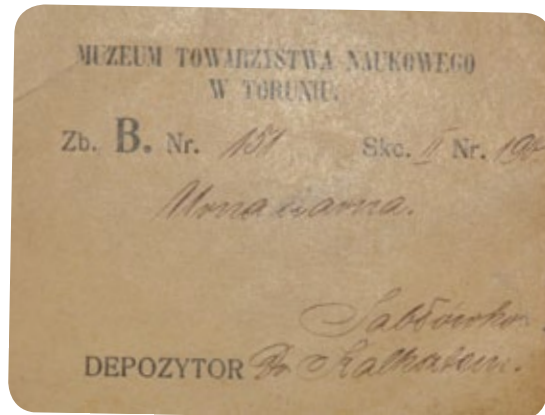

MT/A/1441

3. Fragment miski z krótką szyjką, krawędzią wylewu odchyloną na zewnątrz i wyrostkiem na krawędzi. Powierzchnia gładzona, barwa brunatna. Rekonstruowana średnica wylewu – 22 cm.
4. HaD–LtA.
5. **MT/A/1443.**
6. TNT Zb. B Nr 157, Skc. IV^a Nr 150 (Skc. II Nr 196).
7. G. Ossowski 1879b, s. 81–84; G. Ossowski 1881, s. 45.
8. Archiwalna metryczka TNT – MT/A/M/13, 27/2009.

(L.K.)



MT/A/1443

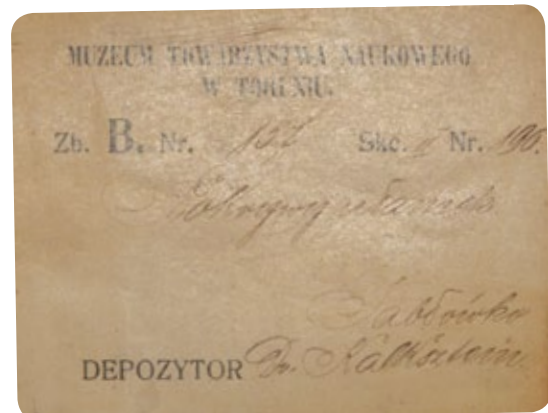

3. Pokrywka bez zakładki kształtu stożkowatego ze ściętym wierzchołkiem. Powierzchnia gładzona, barwa jasnobrunatno-szara. Wysokość – 5 cm; średnica pokrywki – 17,5 cm.
4. HaD–LtA.
5. **MT/A/1446-1.**
6. TNT Zb. B Nr 160, Skc. IV^a Nr 153.
7. G. Ossowski 1879b, s. 81–84, Tab. XVI:14, s. 23; G. Ossowski 1881, s. 45.

(L.K.)



MT/A/1446-1



MT/A/1449

3. Fragment półkulistej pokrywy z wyodrębnionym brzegiem i wysoką, wpuszczaną zakładką. Powierzchnia gładzona, barwa jasnobrunatna.
4. HaD-LtA.
5. MT/A/1448-1.
6. TNT Zb. B Nr 160, Skc. II Nr 199.
7. G. Ossowski 1879b, s. 81-84; G. Ossowski 1881, s. 45.
8. Archiwalna metryczka TNT – MT/A/M/13, 24/2009.
(L.K.)

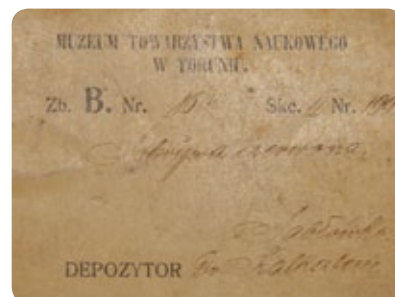

3. Naczynie baniaste z krótką szyjką zwężającą się ku górze i wylewem odchylonym na zewnątrz. Poniżej nasady szyjki dookoła rząd odciśniętych, okrągłych, płtych dołków. Powierzchnia gładzona, barwa ceglasto-brunatna. Zachowane drutowanie wykonane w XIX w. Wysokość – 23,5 cm; średnica wylewu – 20,8 cm; średnica dna – 12,7 cm; średnica brzuśca – 28,5 cm.
4. HaD-LtA.
5. MT/A/1449.
6. TNT Zb. B Nr 162, Skc. IV^a Nr 155 (Skc. II Nr 201).
7. G. Ossowski 1879b, s. 81-84, Tab. XVI:7, s. 23; G. Ossowski 1881, s. 45.
8. Archiwalna metryczka TNT – MT/A/M/13, 9/2009.
(L.K.)

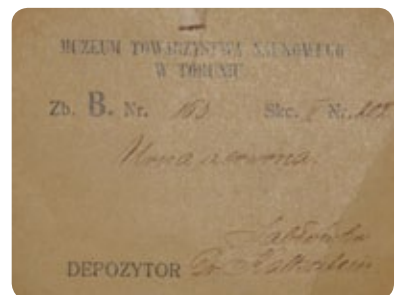

MT/A/1450

3. Amfora z szyjką niewyodrębnioną, stosunkowo wysoką, lekko zwężającą się ku górze i wylewem wychylonym na zewnątrz. Na brzuścu dwa małe, taśmowate ucha (nie zachowały się). Dno wyodrębnione, płaskie. Powierzchnia gładzona, barwa brunatna. Wysokość – 18 cm; średnica wylewu – 10 cm; średnica brzuśca – 17 cm; średnica dna – 6,5 cm.
4. HaD-LtA.
5. MT/A/1450.
6. TNT Zb. B Nr 163, Skc. IV^a Nr 157 (Skc. II Nr 202).
7. G. Ossowski 1879b, s. 81-84, Tab. XVI:8, s. 23; G. Ossowski 1881, s. 45.
8. Archiwalna metryczka TNT – MT/A/M/13, 3/2009.
(L.K.)

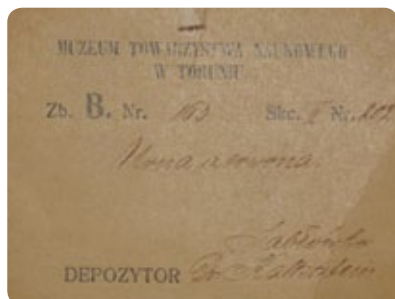

MT/A/1452

3. Naczynie baniaste z niewyodrębnioną, wysoką szyjką zwężającą się ku górze i wylewem odchylonym na zewnątrz. Pod nasadą szyjki dookoła rząd prostokątnych dołków odciskanych, a poniżej poziome pseudoucho. Dno słabo wyodrębnione, płaskie. Powierzchnia gładzona, barwa ceglasto-brunatna. Wysokość – 22 cm; rekonstruowana średnica wylewu – 16 cm; średnica brzuśca – 21,5 cm; średnica dna – 10,1 cm.
4. HaD-LtA.
5. MT/A/1452.
6. TNT Zb. B Nr 164, Skc. IV^a Nr 158.
7. G. Ossowski 1879b, s. 81-84, Tab. XVI:9, s. 23; G. Ossowski 1881, s. 45.
(L.K.)

3. Pokrywka miseczkowata bez zakładki z nieznacznie podniesionym brzegiem. Powierzchnia gładzona, barwa jasnobrunatna. Wysokość – 2,5 cm; średnica pokrywki – 9,4 cm.
4. HaD–LtA.
5. MT/A/1453–3.
6. TNT Zb. B Nr 153, Skc. IV^a Nr 146.
7. G. Ossowski 1879b, s. 81–84; G. Ossowski 1881, s. 45.
(L.K.)



MT/A/1453–3

3. Duży kubek z baniastym brzuścem, niewyodrębnioną szyjką dość wysoką, lekko zwężającą się ku górze i wylewem odchylonym na zewnątrz. Ucho taśmowate, wystające ponad krawędź wylewu, mocno rozszerzone w górnej części. Dno niewyodrębnione, wypukłe. Powierzchnia gładzona, barwa czarna. Wysokość – 11 cm; średnica wylewu – 10 cm; średnica brzuśca – 13,2 cm.
4. HaD–LtA.
5. MT/A/1455.
6. TNT Zb. B Nr 152, Skc. IV^a Nr 145 (?).
7. G. Ossowski 1879b, s. 81–84, Tab. XVI:17 (?), s. 23; G. Ossowski 1881, s. 45.
(L.K.)



MT/A/1455

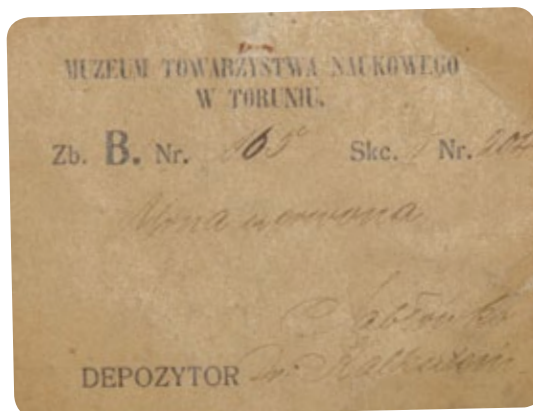

3. Naczynie baniaste z krótką szyjką lekko zwężającą się ku górze i krawędzią wylewu odchyloną na zewnątrz. Na przejściu brzuśca i szyjki dookolny rząd ukośnych, krótkich, rytych kresek i trzy pseudoucha, krótkie i szerokie, z wypustkami na dole. Dno słabo wyodrębnione, płaskie. Powierzchnia gładzona, barwa brunatno-szara. Zachowane drutowanie wykonane w XIX w. Wysokość – 26 cm; średnica wylewu – 17,4–17,7 cm; średnica brzuśca – 26,3 cm; średnica dna – 10,5 cm.
4. HaD–LtA.
5. MT/A/2906.
6. TNT Zb. B Nr 165, Skc. IV^a Nr 158 (Skc. II Nr 207).
7. G. Ossowski 1879b, s. 81–84, Tab. XVI:6, s. 23; G. Ossowski 1881, s. 45.
8. Archiwalna metryczka TNT – MT/A/M/13, 12/2009.
(L.K.)



MT/A/2906

3. Kubek z wysoką szyjką zwężającą się ku górze i wylewem odchylonym na zewnątrz. Ucho długie (nie zachowało się), biegnące od załomu brzuśca do krawędzi wylewu (nie wystaje ponad nią). Dno płaskie, słabo wyodrębnione. Powierzchnia gładzona, barwa brunatna. Wysokość – 10–10,5 cm; średnica wylewu – 9 cm; średnica brzuśca – 12,6 cm; średnica dna – 6 cm.
4. HaD–LtA.
5. MT/A/2907.
6. TNT Zb. B Nr 149, Skc. IV^a Nr 142 (Skc. II Nr 188).
7. G. Ossowski 1879b, s. 81–84, Tab. XVI:20 (?), s. 23; G. Ossowski 1881, s. 45.
8. Archiwalna metryczka TNT – MT/A/M/13, 7/2009.
(L.K.)

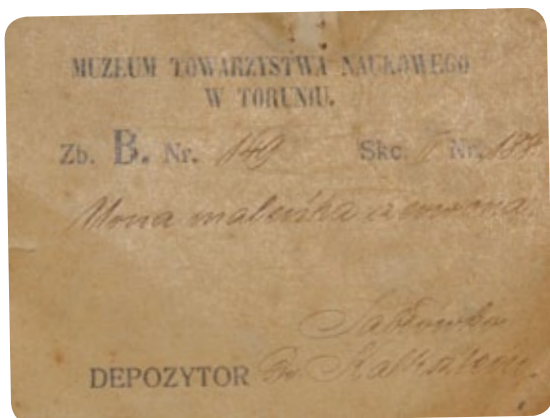

MT/A/2907

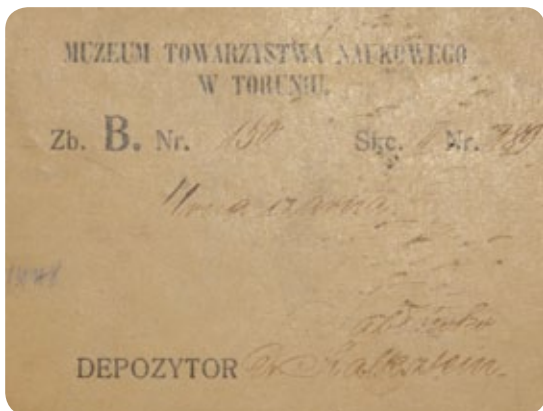

3. Urna czarna.
4. HaD–LtA.
6. TNT Zb. B Nr 150, Skc. II Nr 189.
7. G. Ossowski 1879b, s. 81–84; G. Ossowski 1881, s. 45.
8. Archiwalna metryczka TNT – MT/A/M/13, 16/2009. Zaginęła.
(L.K.)



MT/A/1422

Grób 7 (G. Ossowski 1879b, Tab. XIV:9)

3. Fragment misy półkulistej o wyodrębnionym, płaskim dnie. Wylew lekko odchylony na zewnątrz, oddzielony od brzuśca krótką szyjką. Barwa jasnobrunatna, powierzchnia szorstka. Wysokość – 6,5 cm; rekonstruowana średnica wylewu – 18 cm; średnica dna – 7–7,3 cm.
4. HaD–LtA.
5. MT/A/1422.
6. TNT Zb. B Nr 170, Skc. IV^a Nr 163.
7. G. Ossowski 1879b, s. 81–84, Tab. XVII:7, s. 25; G. Ossowski 1881, s. 45.
(L.K.)

3. Fragmenty baniastej popielnicy o krótkiej, niewyodrębnionej, zwężającej się ku górze szyjce i wylewie lekko odchylonym na zewnątrz. Na przejściu szyjki i brzuśca uskok, a poniżej ornament w postaci rzędu krótkich, ukośnych, głębokich odciśniętych kresek oraz guzek plastyczny z dołkiem w wierzchołku, a poniżej grupa sześciu krótkich linii rytych. Powierzchnia gładzona, barwa brunatna. Rekonstruowana średnica wylewu – 19 cm; rekonstruowana średnica brzuśca – 21 cm.
4. HaD–LtA.
5. MT/A/1424.
6. TNT Zb. B Nr 176, Skc. II Nr 215.
7. G. Ossowski 1879b, s. 81–84, Tab. XVI:24, s. 24; G. Ossowski 1881, s. 45.
8. W naczyniu szpile MT/A/722–1 i MT/A/794. Archiwalna metryczka TNT – MT/A/M/13, 11/2009.

(L.K.)



MT/A/1424

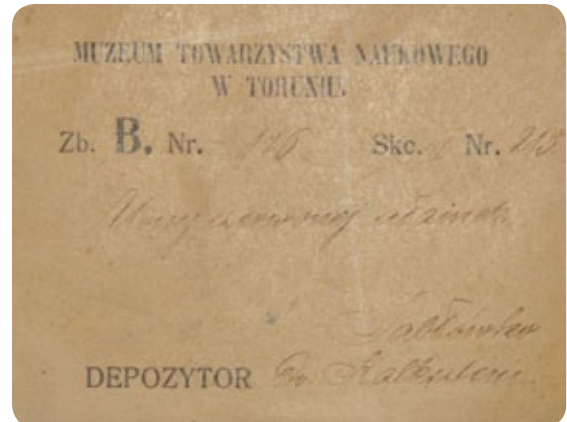

3. Szpila brązowa z łabędzią szyjką i dwustożkową główką o ściętym szczycie z wgłębieniem. Trzonek długi, ostro zakończony. Długość – 12,5 cm; średnica trzonka – 0,2–0,3 cm; średnica główki – 1,4 cm.
4. HaD–LtA.
5. MT/A/722–1.
6. TNT Zb. B Nr 177, Skc. IV^a Nr 170 (Skc. II Nr 216).
7. G. Ossowski 1879b, s. 81–84, Tab. XVI:25b; G. Ossowski 1881, s. 45.
8. Zabytek prezentowany na *Exposition Universelle de 1878. Sciences Anthropologiques* w Paryżu oraz na *Ausstellung Prähistorischer und Anthropologischer Funde Deutschlands* w Berlinie w 1880 r. Z naczynia MT/A/1424. Archiwalna metryczka TNT – MT/A/M/13, 32/2009.

(L.K.)



MT/A/722–1

3. Szpila brązowa z łabędzią szyjką i główką guzikową wypukłą, z dołkiem na środku, zdobiona trzema rytymi kołami koncentrycznymi oraz półkryzą u dołu. Trzonek długi, ostro zakończony. Długość – 11 cm; średnica trzonka – 0,2 cm.
4. HaD–LtA.
5. MT/A/794.
6. TNT Zb. B Nr 177, Skc. IV^a Nr 170 (Skc. II Nr 216).
7. G. Ossowski 1879b, s. 81–84, Tab. XV:25a, c, 28, s. 22; G. Ossowski 1881, s. 45.
8. Zabytek prezentowany na *Exposition Universelle de 1878. Sciences Anthropologiques* w Paryżu oraz na *Ausstellung Prähistorischer und Anthropologischer Funde Deutschlands* w Berlinie w 1880 r. Z naczynia MT/A/1424. Archiwalna metryczka TNT – MT/A/M/13, 32/2009.

(L.K.)



MT/A/794

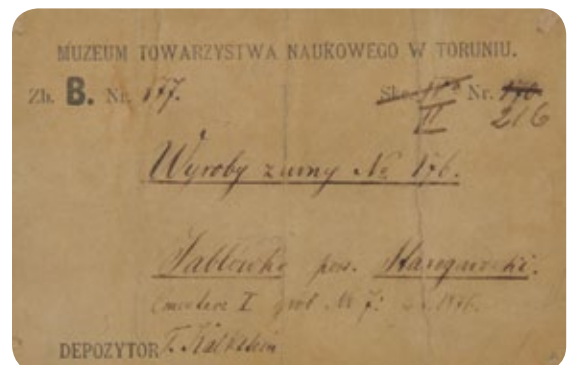

3. Trzy ułamki przepalonych kości z wtopionymi, małymi fragmentami przepalonego żelaza. Długość – do 2,7 cm.
4. HaD–LtA.
5. MT/A/2606.
6. TNT Zb. B Nr 177, Skc. IV^a Nr 170 (Skc. II Nr 216).
7. G. Ossowski 1879b, s. 81–84; G. Ossowski 1881, s. 45.
8. Zabytki prezentowane na *Exposition Universelle de 1878. Sciences Anthropologiques* w Paryżu oraz na *Ausstellung Prähistorischer und Anthropologischer Funde Deutschlands* w Berlinie w 1880 r. Z naczynia MT/A/1424. Archiwalna metryczka TNT – MT/A/M/13, 32/2009.

(L.K.)



MT/A/1439-1

3. Popielnica baniasta (brak wylewu i prawie całej szyjki) z niewyodrębnioną szyjką zwężającą się ku górze. Dno wyodrębnione, płaskie. Powierzchnia brzuśca chropowata, szyjki gładzona, barwa brunatno-ceglasto-żółta. Średnica brzuśca – 26 cm; średnica dna – 13,2–14 cm.
4. HaD–LtA.
5. MT/A/1439-1.
6. TNT Zb. B Nr 169, Skc. IV^a Nr 162.
7. G. Ossowski 1879b, s. 81–84; G. Ossowski 1881, s. 45.

(L.K.)



MT/A/1442

3. Fragmenty baniastego naczynia ze zwężającą się szyjką. Górna część brzuśca zdobiona ornamentem składającym się z potrójnych linii rytych: dookolnej i odchodzących od niej w dół ukośnych, tworzących linię łamaną; przy dolnych połączeniach linii grupy krótkich, pionowych kresek o różnej liczbie: od 5 do 7. Powierzchnia gładzona, barwa czarna. Rekonstruowana średnica brzuśca – 25 cm.
4. HaD–LtA.
5. MT/A/1442.
6. TNT Zb. B Nr 179, Skc. IV^a Nr 172 (Skc. II Nr 218).
7. G. Ossowski 1879b, s. 81–84, Tab. XVI:26, s. 24; G. Ossowski 1881, s. 45; M. Kwapiński 1999, s. 73.
8. Archiwalna metryczka TNT – MT/A/M/13, 15/2009.

(L.K.)

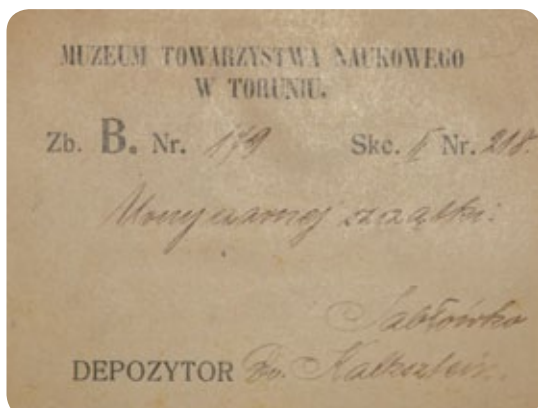

3. Stożkowata misa z krótką szyjką i dwoma krótkimi, pionowymi, plastycznymi żeberkami przy krawędzi. Dno niewyodrębnione, płaskie. Powierzchnia gładzona, barwa jasnobrunatna. Wysokość – 7,5 cm; średnica wylewu – 22 cm; średnica dna – 9,6 cm.
4. HaD–LtA.
5. **MT/A/1444.**
6. TNT Zb. B Nr 175, Skc. IV^a Nr 168 (Skc. II Nr 214).
7. G. Ossowski 1879b, s. 81–84, Tab. XVI:28a, s. 24; G. Ossowski 1881, s. 45.
8. Archiwalna metryczka TNT – MT/A/M/13, 30/2009.
(L.K.)

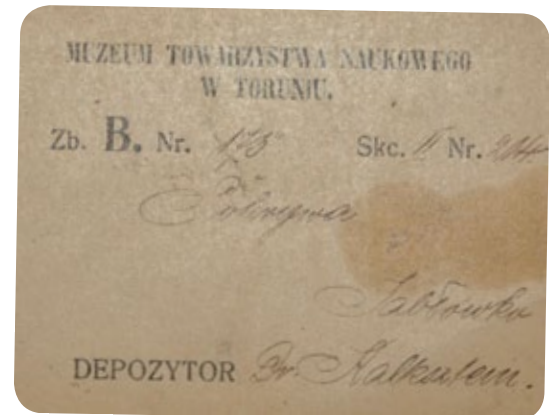

MT/A/1444

3. Pokrywa kopulasta z szerokim, podniesionym brzegiem i wysoką, wpuszczaną zakładką. Powierzchnia gładzona, barwa żółto-brunatna. Wysokość – 4,5 cm; średnica pokrywki – 10,6 cm.
4. HaD–LtA.
5. **MT/A/1448–2.**
6. TNT Zb. B Nr 172, Skc. II Nr 211.
7. G. Ossowski 1879b, s. 81–84; G. Ossowski 1881, s. 45.
8. Archiwalna metryczka TNT – MT/A/M/13, 23/2009.
(L.K.)



MT/A/1448–2

3. Mała półkulista pokrywka z niewielką zakładką wpuszczaną i szerokim, odgiętym ku górze brzegiem. Powierzchnia gładzona, barwa jasnobrunatna. Wysokość – 6,2 cm; średnica pokrywki – 13,5 cm; średnica zakładki – 9,1 cm.
4. HaD–LtA.
5. **MT/A/1453–2.**
6. TNT Zb. B Nr 187, Skc. (?).
7. G. Ossowski 1879b, s. 81–84; G. Ossowski 1881, s. 45.
(L.K.)



MT/A/1453–2



MT/A/1457-1

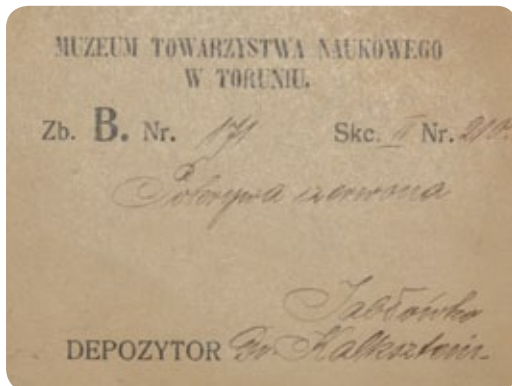

MT/A/1457-2



MT/A/1479

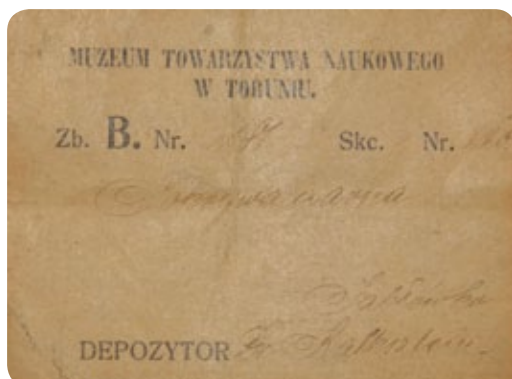

3. Pokrywka miskowata bez zakładki, o ściętym wierzchołku i z brzegiem lekko podniesionym do góry. Barwa szaro-brunatna, powierzchnia gładzona. Wysokość – 5,3 cm; średnica pokrywki – 17,4 cm; średnica wierzchołka – 4,8 cm.
4. HaD–LtA.
5. MT/A/1457-1.
6. TNT Zb. B nr 171, Skc. IV^a Nr 164 (Skc. II Nr 210).
7. G. Ossowski 1879b, s. 81–84, Tab. XVII:6 (?), s. 25; G. Ossowski 1881, s. 45.
8. Archiwalna metryczka TNT – MT/A/M/13, 8/2009. (L.K.)

3. Miska półkulista o krawędzi wychylonej na zewnątrz i z krótką, słabo zaznaczoną szyjką. Dno niewyodrębnione, wklęsłe. Barwa szaro-brunatna, powierzchnia gładzona. Wysokość – 4,5 cm; średnica wylewu – 16,1 cm; średnica dna – 5 cm.
4. HaD–LtA.
5. MT/A/1457-2.
6. TNT Zb. B Nr 172, Skc. IV^a Nr 165.
7. G. Ossowski 1879b, s. 81–84, Tab. XVII:5, s. 25; G. Ossowski 1881, s. 45. (L.K.)

3. Pokrywka stożkowata ze ściętym wierzchołkiem, bardzo krótką zakładką niewystającą poniżej krawędzi i brzegiem odchylonym ku górze. Powierzchnia zdobiona sześcioma pasmami ornamentu jodełkowego odchodzącymi promieniście od dookólnej linii krótkich, kłutych kresek przy wierzchołku i dochodzącymi do dookólnej linii rytej w obramowaniu krótkich, poziomych kresek kłutych. Powierzchnia gładzona, barwa czarna. Wysokość – 5,5 cm; średnica pokrywki – 11,3–12 cm.
4. HaD–LtA.
5. MT/A/1479.
6. TNT Zb. B Nr 181, Skc. IV^a Nr 174 (Skc. II Nr 220).
7. G. Ossowski 1879b, s. 81–84, Tab. XVII:3, s. 25; G. Ossowski 1881, s. 45; M. Kwapiński 1999, s. 73.
8. Archiwalna metryczka TNT – MT/A/M/13, 28/2009. Zabytek prezentowany na *Exposition Universelle de 1878. Sciences Anthropologiques* w Paryżu. (L.K.)

3. Fragment (ok. $\frac{2}{3}$) naczynia baniastego ze słabo wyodrębnioną szyjką zwężającą się ku górze. Przejście szyjki i brzuśca oddzielone zamianami, poniżej którego wykonany radełkiem ornament w postaci krótkich kresek tworzących podwójną linię dookólną z odchodzącymi od niego w dół dwu- lub jednoliniowymi łukami (prawdopodobnie obrazowanie naszyjnika). Powierzchnia gładzona, barwa jasnobrunatna. Średnica wylewu – 19,5 cm; rekonstruowana średnica brzuśca – 33 cm.

4. HaD–LtA.

5. MT/A/1888.

6. TNT Zb. B Nr 180, Skc. IV^a Nr 173.

7. G. Ossowski 1879b, s. 81–84, Tab. XVII:1, s. 24; G. Ossowski 1881, s. 45.

8. W komplecie z fragmentem MT/A/2461.

(L.K.)



MT/A/1888

3. Fragment słabo wyodrębnionego dna i części przydennej naczynia nieokreślonej formy (pokrywk?). Zdobienie w postaci okręgu z podwójnej linii krótkich, odciskanych kresek z czterema dwuliniowymi i jednym trójliniowym promieniem wewnątrz. Od okręgu rozchodzą się podwójne linie wykonane podobnie jak okrąg, ułożone parami – trzy łukowato i jedna prosto. Dodatkowo od okręgu odchodzi para pojedynczych linii łukowatych. Poniżej rysunek przedstawiający jeźdźca na koniu, wykonany przy pomocy prostych linii rytych i linii z krótkich kresek odciskanych. Powierzchnia gładzona, barwa jasnobrunatna. Średnica dna (wierzchołka?) – 6 cm.

4. HaD–LtA.

5. MT/A/2461.

6. TNT Zb. B Nr 180, Skc. IV^a Nr 173.

7. G. Ossowski 1879b, s. 81–84, Tab. XVII:2–2a, s. 24–25; G. Ossowski 1881, s. 45; M. Kwapiński 1999, s. 73.

8. W komplecie z naczyniem MT/A/1888. Zabytek prezentowany na *Exposition Universelle de 1878. Sciences Anthropologiques* w Paryżu oraz na *Ausstellung Prähistorischer und Anthropologischer Funde Deutschlands* w Berlinie w 1880 r.

(L.K.)



MT/A/2461

3. Fragmenty szyjki i górnej części brzuśca urny twarzowej (forma gruszkowata lub baniasta) z długą, zwężającą się ku górze szyjką i wylewem lekko odchylonym na zewnątrz. Na przejściu szyjki i brzuśca ślady po doklejanych uchach. W górnej części brzuśca zdobienie w postaci stylizowanego napierśnika, które tworzy około 20 dookólnych linii rytych obramowanych od góry i od dołu krótkimi, ukośnymi kreskami; klamra zapinająca napierśnik w postaci pionowego pasa ograniczonego dwiema liniami pionowymi, wypełnionego poziomymi, krótkimi kreskami odciskanych oraz ukośnymi i jedną poziomą liniami rytmami. Powierzchnia gładzona, barwa czarna. Średnica wylewu – 10,4 cm.

4. HaD–LtA.

5. MT/A/2903.

6. TNT Zb. B Nr 182, Skc. IV^a Nr 175 (Skc. II Nr 221).

7. G. Ossowski 1879b, s. 81–84, Tab. XVI:23–23a, s. 24; G. Ossowski 1881, s. 45; M. Kwapiński 1999, s. 73.

8. Archiwalna metryczka TNT – MT/A/M/13, 17/2009.

(L.K.)



MT/A/2903

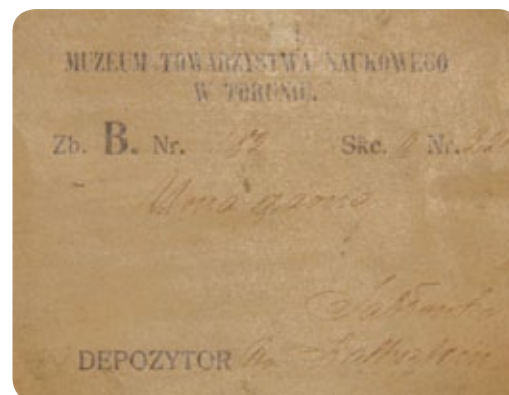

3. Trzy fragmenty przepalonej, mocno pociętej szpili brązowej. Zachowana długość – 9,3 cm; średnica trzonka – 0,25–0,35 cm.
4. HaD–LtA.
5. MT/A/715–4.
6. TNT Zb. B Nr 169, 170, 171, Skc. (?).
7. G. Ossowski 1879b, s. 81–84; G. Ossowski 1881, s. 45.
(L.K.)

Bez możliwości określenia przynależności do konkretnego grobu

3. Dwa fragmenty pokrywy miskowatej. Powierzchnia gładzona, barwa ceglasta na zewnątrz, czarna wewnątrz.
4. HaD–LtA.
5. MT/A/1439–2.
7. G. Ossowski 1879b, s. 81–84; G. Ossowski 1881, s. 45.
(L.K.)



MT/A/1447

3. Fragment misy kształtu wycinka kuli z krótką, niewyodrębnioną szyjką i krawędzią wylewu nieznacznie odchyloną na zewnątrz. Dno niewyodrębnione, wypukłe. Powierzchnia gładzona, barwa szaro-brunatna. Wysokość – 8 cm; rekonstruowana średnica wylewu – 21 cm.
4. HaD–LtA.
5. MT/A/1447.
7. G. Ossowski 1879b, s. 81–84; G. Ossowski 1881, s. 45.
(L.K.)



MT/A/1451

3. Szerokootworowe naczynie z krótką, niewyodrębnioną szyjką i wylewem lekko odchylonym na zewnątrz. Nad załomem brzuśca dwa poziome guzki. Dno niewyodrębnione, płaskie. Powierzchnia gładzona, barwa ciemnobrunatna. Wysokość – 16,7 cm; średnica wylewu – 14,7 cm; średnica brzuśca – 21 cm; rekonstruowana średnica dna – 9 cm.
4. HaD–LtA.
5. MT/A/1451.
7. G. Ossowski 1879b, s. 81–84; G. Ossowski 1881, s. 45.
(L.K.)

Zabytki zinwentaryzowane po II wojnie światowej jako pochodzące z Jabłówka, nie ma jednak żadnych innych informacji dotyczących ich faktycznego pochodzenia.



MT/A/603

3. Fragment brązowej brzytwy kształtu sierpowatego wykonanej z płaskiej, cienkiej blachy. Długość – 5,4 cm; szerokość – 0,9–1,8 cm; grubość – 0,06 cm.
4. V EB–HaC.
5. MT/A/603.
(L.K.)

3. Szpila brązowa o krótkim, prostym trzonku i kulistej główce zwieńczonej gwoździowatym zakończeniem. W górnej części trzonka umieszczone żeberko. Długość – 6,75 cm; średnica trzonka – 0,35 cm; średnica główki – 0,85 cm; średnica żeberka – 0,55 cm.

4. V EB–HaC.

5. MT/A/605.

(L.K.)



MT/A/605

3. Szpila brązowa z prostym, długim trzonkiem i kulistą główką zwieńczoną krótkim wyrostkiem o zaokrąglonym końcu. Główka zdobiona dwoma rytymi liniami poziomymi obramowanymi od góry i z dołu krótkimi, ukośnymi liniami rytymi. W górnej części trzonka dookólne linie ryte. Długość – 10,8 cm; średnica trzonka – 0,37 cm; średnica główki – 0,9 cm.

4. V EB–HaC.

5. MT/A/608.

(L.K.)



MT/A/608

3. Szpila brązowa z prostym, długim trzonkiem i kulistą główką zwieńczoną krótkim wyrostkiem o zaokrąglonym końcu. Długość – 10,7 cm; średnica trzonka – 0,3 cm; średnica główki – 0,7 cm.

4. V EB–HaC.

5. MT/A/609.

(L.K.)



MT/A/609

3. Szpila brązowa z prostym trzonkiem i wrzecionowatą główką zwieńczoną gwoździowatym zakończeniem. W górnej części trzonka umieszczone żeberko. Główka i górna część trzonka zdobione poziomymi, delikatnie rytymi liniami. Długość – 10,2 cm; średnica trzonka – 0,25 cm; długość główki – 0,6 cm; średnica żeberka – 0,3 cm.

4. V EB–HaC.

5. MT/A/632.

(L.K.)



MT/A/632



MT/A/1180-1

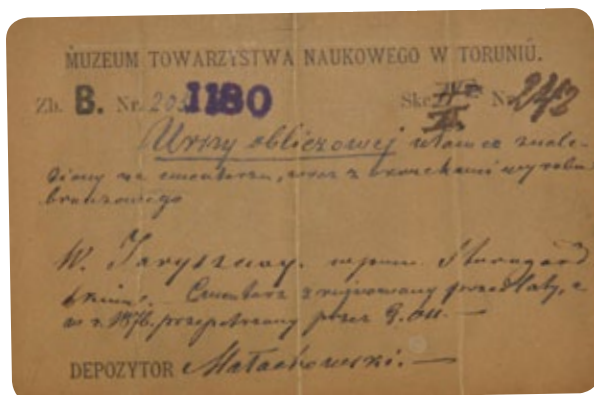

MT/A/1530

1. 1876, G. Ossowski.
2. Dwa cmentarzyska grobów skrzynkowych.

Cmentarzysko nr 1

3. Fragment szyjki urny twarzowej z plastycznym wyobrażeniem nosa i kolistym dołkiem jako oko. Powierzchnia gładzona, barwa brunatno-szara.
4. HaD-LtA.
5. MT/A/1180-1.
6. TNT Zb. B Nr 203, Skc. IV^a Nr 196 (Skc. II Nr 242).
7. G. Ossowski 1879b, s. 87-88, Tab. XX:7, s. 30; G. Ossowski 1881, s. 50; M. Kwapiński 1999, s. 74.
8. Archiwalna metryczka TNT – MT/A/M/11, 4/2009. (L.K.)

3. Dwa fragmenty cienkiego drutu brązowego (fragmenty kolczyka). Średnica drutu – 0,1 cm.
4. HaD-LtA.
5. MT/A/1180-2.
6. TNT Zb. B Nr 203, Skc. IV^a Nr 196.
7. G. Ossowski 1879b, s. 87-88; G. Ossowski 1881, s. 50. (L.K.)

3. Fragment górnej części naczynia baniastego z wyodrębnioną przy pomocy załamania szyjką, u nasady której biegnie poziomo rząd U-kształtnych dołków. Powierzchnia gładzona, barwa ciemnobrunatna.
4. HaD-LtA.
5. MT/A/1530.
6. TNT Zb. B Nr 199, Skc. II Nr 238.
7. G. Ossowski 1879b, s. 87-88; G. Ossowski 1881, s. 50. (L.K.)

3. Fragment szyjki i brzośca naczynia z listwą plastyczną o ostrej grani, pod którą dwa rzędy małych dołków. Powierzchnia gładzona, barwa brunatna.
4. HaD-LtA.
5. MT/A/1540-1.
6. TNT Zb. B Nr 195, Skc. IV^a Nr 188.
7. G. Ossowski 1879b, s. 87-88; G. Ossowski 1881, s. 50. (L.K.)

3. Fragment miski z szerokim, przyplaszczonym uchem przy krawędzi wylewu lekko odchylonego na zewnątrz. Powierzchnia gładzona, barwa brunatna.
4. HaD-LtA.
5. **MT/A/1540-2.**
6. TNT Zb. B Nr 195, Skc. IV^a Nr 188.
7. G. Ossowski 1879b, s. 87-88; G. Ossowski 1881, s. 50.
(L.K.)

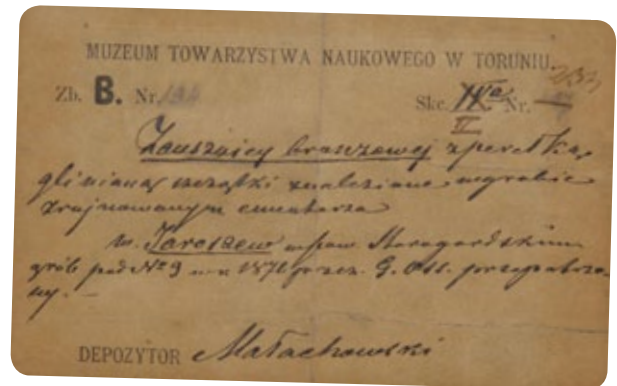

3. Fragment kolczyka z drutu brązowego z nawleczonym na niego małym paciorkiem ceramicznym kształtu spłaszczonej kuli. Średnica drutu - 0,1 cm; średnica paciorka - 0,8 cm, grubość paciorka - 0,5 cm; średnica otworu - 0,3 cm.
4. HaD-LtA.
5. **MT/A/1541.**
6. TNT Zb. B Nr 194, Skc. IV^a Nr 187 (Skc. II Nr 233).
7. G. Ossowski 1879b, s. 87-88; G. Ossowski 1881, s. 50.
8. Archiwalna metryczka TNT - MT/A/M/11, 5/2009.
(L.K.)



MT/A/1541

3. Kopulasta pokrywka o podniesionym brzegu i pogrubionej krawędzi, z niską, pierścieniową zakładką. Powierzchnia gładzona, kolor szary. Wysokość - 4,2 cm; średnica pokrywki - 12,2-12,6 cm.
4. HaD-LtA.
5. **MT/A/1769.**
6. TNT Zb. B Nr 194, Skc. (?).
7. G. Ossowski 1879b, s. 87-88; G. Ossowski 1881, s. 50.
(L.K.)



MT/A/1769

3. Fragment pokrywki (brak brzegu i wierzchołka) kopulastej z wysoką, pierścieniową zakładką wpuszczoną, zdobioną wokół wierzchołka głębokimi, okrągłymi nakłuciami. Wysokość - 3,5 cm; średnica pokrywki - 7,4 cm.
4. HaD-LtA.
5. **MT/A/1860.**
6. TNT Zb. B Nr 190, Skc. II Nr 229.
7. G. Ossowski 1879b, s. 87-88; G. Ossowski 1881, s. 50; M. Kwapiński 1999, s. 74.
8. Archiwalna metryczka TNT - MT/A/M/11, 1/2009.
(L.K.)



MT/A/1860

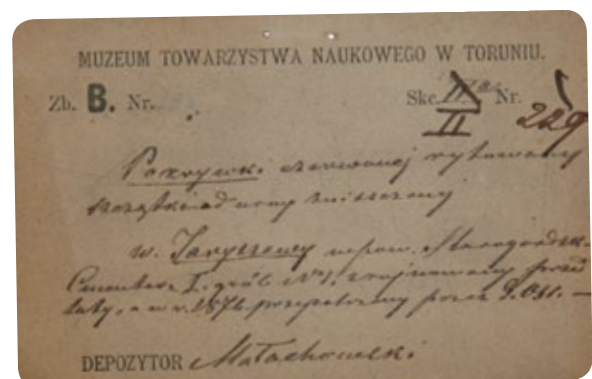



MT/A/1893

3. Popielnica z dwustożkowatym brzuścem i wyodrębnioną szyjką zwężającą się ku górze (krawędź wylewu nie zachowała się). Dno wyodrębnione, płaskie. Powierzchnia gładzona, barwa jasnobrunatna. Rekonstruowana wysokość – 14,8 cm; średnica brzuśca – 17,8 cm; średnica dna – 7,2–7,6 cm.
4. HaD–LtA.
5. MT/A/1893.
6. TNT Zb. B Nr 197, Skc. IV^a Nr 190.
7. G. Ossowski 1879b, s. 87–88; G. Ossowski 1881, s. 50.
(L.K.)



MT/A/2337

3. Fragment brzuśca naczynia o powierzchni gładzonej, barwy czarnej.
 4. HaD–LtA.
 5. MT/A/2156–1.
 6. TNT Zb. B Nr 190, Skc. IV^a Nr 183.
 7. G. Ossowski 1879b, s. 87–88; G. Ossowski 1881, s. 50.
(L.K.)
3. Kubek z brzuścem dwustożkowatym, wyodrębnioną, wysoką, cylindryczną szyjką i krawędzią wylewu odchyloną na zewnątrz. Ucho długie, taśmowate lekko wystawało ponad krawędź wylewu (nie zachowało się). Powierzchnia gładzona, barwa brunatna. Wysokość – 10,5 cm; średnica wylewu – 9,5 cm; średnica brzuśca – 11,6 cm; średnica dna – 5,7 cm.
 4. HaD–LtA.
 5. MT/A/2337.
 6. TNT Zb. B Nr 198, Skc. II Nr 191.
 7. G. Ossowski 1879b, s. 87–88; G. Ossowski 1881, s. 50.
(L.K.)



MT/A/2338

3. Naczynie dwustożkowe z ostrym załomem brzuśca i wysoką, wyodrębnioną, zwężającą się ku górze szyjką (krawędź wylewu nie zachowała się). Dno niewyodrębnione, płaskie. Powierzchnia gładzona, barwa brunatno-szara. Wysokość – 11 cm; rekonstruowana średnica wylewu – 8 cm; średnica brzuśca – 13,1 cm; średnica dna – 6,8 cm.
4. HaD–LtA.
5. MT/A/2338.
6. TNT Zb. B Nr 196, Skc. IV^a Nr 189.
7. G. Ossowski 1879b, s. 87–88; G. Ossowski 1881, s. 50.
(L.K.)

3. Pokrywka kopulasta (zachowane około $\frac{3}{4}$) z krótką, pierścieniową zakładką wpuszczaną, zdobiona dookólnym pasem dołków przy krawędzi oraz dwoma trzyliniowymi pasmami dołków kłutych, krzyżującymi się na wierzchołku. Powierzchnia gładzona, barwa brunatna. Wysokość – 3,7 cm; średnica pokrywki – 13 cm.
 4. HaD–LtA.
 5. MT/A/2383-1.
 6. TNT Zb. B Nr 189, Skc. IV^a Nr 182.
 7. G. Ossowski 1879b, s. 87–88; G. Ossowski 1881, s. 50; M. Kwapiński 1999, s. 74.
- (L.K.)



MT/A/2383-1

3. Fragment brzośca i wyodrębnionej załamaniem szyjki naczynia zdobionego ornamentem odciskany w postaci prostokątnych dołków tworzących prawdopodobnie dookólną linię i zwieszające się od niej podwójne festony. Powierzchnia gładzona, barwa czarna.
 4. HaD–LtA.
 5. MT/A/2383-2.
 6. TNT Zb. B Nr 192, Skc. II Nr 231.
 7. G. Ossowski 1879b, s. 87–88; G. Ossowski 1881, s. 50.
 8. Archiwalna metryczka TNT – MT/A/M/11, 3/2009.
- (L.K.)



MT/A/2383-2

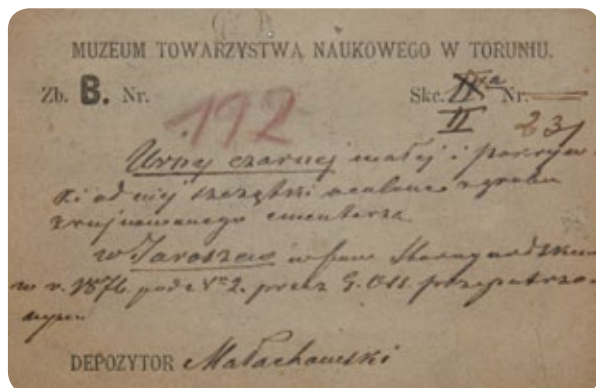

Cmentarzysko nr 2

3. Naczynie baniaste o niewyodrębnionej, zwężającej się ku górze szyjce i wylewie lekko odchylonym na zewnątrz. Dno słabo wyodrębnione, płaskie. Powierzchnia szyjki i górnej części brzuśca gładzona, poniżej chropowata; barwa brunatna. Wysokość – 22 cm; średnica wylewu – 14,7 cm; średnica brzuśca – 29,5 cm; średnica dna – 11,8 cm.
4. HaD–LtA.
5. MT/A/2336.
6. TNT Zb. B Nr 188, Skc. II Nr 227.
7. G. Ossowski 1879b, s. 87–88, Tab. XX:8, s. 30; G. Ossowski 1881, s. 50.
8. Archiwalna metryczka TNT – MT/A/M/11, 6/2009.

(L.K.)



MT/A/2336



Bez możliwości określenia cmentarzyska

3. Fragmenty popielnicy. Barwa czarna.
4. HaD–LtA.
6. TNT Zb. B Nr 193, Skc. II Nr 232.
7. G. Ossowski 1879b, s. 87–88; G. Ossowski 1881, s. 50.
8. Archiwalna metryczka TNT – MT/A/M/11, 2/2009. Zaginęły.

(L.K.)

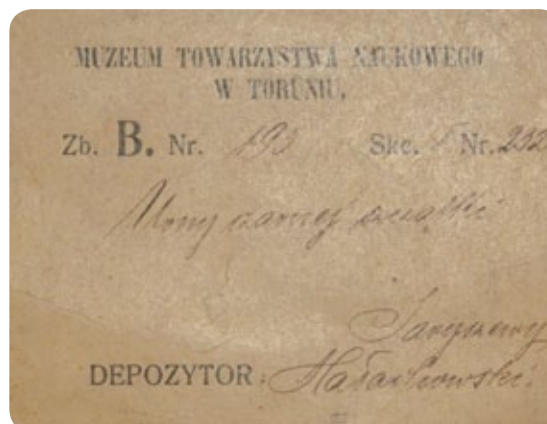

Stanowisko nr 1

1. 1905, badania wykopaliskowe – ks. Kazimierz Chmielecki; 1905, dary – Walenty Fiałek, Bronisław Dybalski, Romuald Dybalski, ks. Leon Lipski; 1906, dary – Bronisław Dybalski.

2. Cmentarzysko.

3. Dwa gwoździe żelazne o przekroju prostokątnym i płaskich główkach. Długość – 5,6 cm i 5,2 cm.

4. 2. poł. XI–1. poł. XIII w.

5. MT/A/739–1, 2.

6. TNT Zb. B Nr 821, Skc. V Nr 97.

(R.U.)



MT/A/739–1, 2

3. Grot żelazny z tuleją, przekrój romboidalny, koniec zagięty. Długość – 8,3 cm.

4. 2. poł. XI–1. poł. XIII w.

5. MT/A/739–3.

6. TNT Zb. B Nr 820, Skc. V Nr 96.

(R.U.)



MT/A/739–3

3. Żelazny grot strzały z tulejką i skrzydełkami, jedno z nich ułamane. Długość – 6,1 cm.

4. 2. poł. XI–1. poł. XIII w.

5. MT/A/739–4.

6. TNT Zb. B Nr 822, Skc. V Nr 98.

(R.U.)



MT/A/739–4

3. Żelazny grot strzały z tulejką i skrzydełkami, jedno z nich ułamane. Długość – 6,2 cm.

4. 2. poł. XI–1. poł. XIII w.

5. MT/A/739–5.

6. TNT Zb. B Nr 822, Skc. V Nr 98.

(R.U.)



MT/A/739–5



MT/A/739-6

3. Żelazny grot strzały z tulejką i skrzydełkami, jedno z nich ułamane. Długość – 6,5 cm.
4. 2. poł. XI–1. poł. XIII w.
5. **MT/A/739-6.**
6. TNT Zb. B Nr 822, Skc. V Nr 98.
(R.U.)



MT/A/740-1

3. Fragment przęślika glinianego, dwustożkowatego, zdobionego wokół krawędzi otworu zygzakowatą linią rytą i odciskanymi, nieregularnymi dołkami układającymi się w rzędy złożone z trzech lub czterech dołków. Średnica – 3 cm; wysokość – 1,9 cm.
4. 2. poł. XI–1. poł. XIII w.
5. **MT/A/740-1.**
6. TNT Zb. B Nr 830 (?), Skc. (?).
(R.U.)



MT/A/740-2

3. Owalna tarczka kościana, płasko-wypukła, z centralnie umieszczonym otworem. Ornament w postaci czterech pól oddzielonych podwójnymi, rytymi liniami, wewnątrz pól umieszczono po trzy oczka w układzie trójkątnym. Średnica tarczki – 2,2 cm; średnica otworu – 0,8 cm.
4. 2. poł. XI–1. poł. XIII w.
5. **MT/A/740-2.**
(R.U.)



MT/A/740-3

3. Okucie pochewki noża wykonane z brązowej blaszki o podkowiastym przekroju wraz z nitami dookoła krawędzi. Ornament geometryczny w postaci drobnych nacięć umieszczonych dookoła krawędzi. Długość – 6,8 cm; szerokość – do 1 cm.
4. 2. poł. XI–1. poł. XIII w.
5. **MT/A/740-3.**
6. TNT Zb. B Nr 817, Skc. (?).
(R.U.)

3. Kabłączek skroniowy wykonany z posrebrzanego, brązowego, owalnego drutu; jeden koniec prosto ścięty, drugi pierwotnie uformowany w esowate uszko. Średnica – 1,5 cm; średnica drutu – 0,2 cm.
4. 2. poł. XI–1. poł. XIII w.
5. MT/A/741–1.
6. TNT Zb. B Nr 793–809, 818, Skc. (?) (numery powtarzają się przy pozycjach współczesnego inwentarza).
(R.U.)



MT/A/741–1

3. Kabłączek skroniowy wykonany z posrebrzanego, brązowego, owalnego drutu; jeden koniec prosto ścięty, drugi uformowany w esowate uszko. Średnica – 4 cm; średnica drutu – 0,3 cm.
4. 2. poł. XI–1. poł. XIII w.
5. MT/A/741–2.
6. TNT Zb. B Nr 793–809, 818, Skc. (?) (numery powtarzają się przy pozycjach współczesnego inwentarza).
(R.U.)



MT/A/741–2

3. Kabłączek skroniowy wykonany z posrebrzanego, brązowego, owalnego drutu; jeden koniec prosto ścięty, drugi uformowany w esowate uszko. Średnica – 6,3 cm; średnica drutu – 0,3 cm.
4. 2. poł. XI–1. poł. XIII w.
5. MT/A/741–3.
6. TNT Zb. B Nr 793–809, 818, Skc. (?) (numery powtarzają się przy pozycjach współczesnego inwentarza).
(R.U.)



MT/A/741–3

3. Fragment kabłączka skroniowego wykonanego z posrebrzanego, brązowego, owalnego drutu; jeden koniec ułamany, drugi uformowany w esowate uszko. Na esowatym zakończeniu znajdują się równoległe żłobki. Średnica – 8,2 cm; średnica drutu – 0,25 cm.
4. 2. poł. XI–1. poł. XIII w.
5. MT/A/741–4.
6. TNT Zb. B Nr 793–809, 818, Skc. (?) (numery powtarzają się przy pozycjach współczesnego inwentarza).
(R.U.)



MT/A/741–4



MT/A/741-5

3. Pierścionek brązowy z drutu zwiniętego spiralnie w trzy zwoje, o zwężających się końcach. Średnica – 2,4 cm; grubość drutu – 0,2 cm.
4. 2. poł. XI–1. poł. XIII w.
5. **MT/A/741-5.**
(R.U.)



MT/A/741-6

3. Fragment grzebienia dwustronnego o zębach z jednej strony rozmieszczonych bardzo ściśle, z drugiej szerzej. Wysokość – 4,2 cm; szerokość – 1 cm.
4. 2. poł. XI–1. poł. XIII w.
5. **MT/A/741-6.**
6. TNT Zb. B Nr 800, Skc. (?).
(R.U.)



MT/A/774-1

3. Nóż żelazny z wyodrębnionym trzpieniem o niepełnym stopniu zachowania. Zachowana długość – 8,8 cm; zachowana szerokość ostrza – 1,05 cm.
4. 2. poł. XI–1. poł. XIII w.
5. **MT/A/774-1.**
(R.U.)



MT/A/774-2

3. Nóż żelazny z wyodrębnionym trzpieniem o niepełnym stopniu zachowania. Zachowana długość – 12,2 cm; zachowana szerokość ostrza – 1,05 cm.
4. 2. poł. XI–1. poł. XIII w.
5. **MT/A/774-2.**
(R.U.)



MT/A/774-3

3. Nóż żelazny z wyodrębnionym trzpieniem o niepełnym stopniu zachowania. Zachowana długość – 11,7 cm; zachowana szerokość ostrza – 1,4 cm.
4. 2. poł. XI–1. poł. XIII w.
5. **MT/A/774-3.**
(R.U.)

3. Nóż żelazny z wyodrębnionym trzpieniem o niepełnym stopniu zachowania. Zachowana długość – 5,4 cm; zachowana szerokość ostrza – 0,65 cm.

4. 2. poł. XI–1. poł. XIII w.

5. **MT/A/774-4.**

(R.U.)



MT/A/774-4

3. Nóż żelazny z wyodrębnionym trzpieniem o niepełnym stopniu zachowania. Zachowana długość – 6,9 cm; zachowana szerokość ostrza – 0,8 cm.

4. 2. poł. XI–1. poł. XIII w.

5. **MT/A/774-5.**

(R.U.)



MT/A/774-5

3. Nóż żelazny z wyodrębnionym trzpieniem o niepełnym stopniu zachowania. Zachowana długość – 8,6 cm; zachowana szerokość ostrza – 1,05 cm.

4. 2. poł. XI–1. poł. XIII w.

5. **MT/A/774-6.**

(R.U.)



MT/A/774-6

3. Nóż żelazny z wyodrębnionym trzpieniem o niepełnym stopniu zachowania. Zachowana długość – 9 cm; zachowana szerokość ostrza – 1,1 cm.

4. 2. poł. XI–1. poł. XIII w.

5. **MT/A/774-7.**

(R.U.)



MT/A/774-7

3. Nóż żelazny z wyodrębnionym trzpieniem o niepełnym stopniu zachowania. Zachowana długość – 8,4 cm; zachowana szerokość ostrza – 0,8 cm.

4. 2. poł. XI–1. poł. XIII w.

5. **MT/A/774-8.**

(R.U.)



MT/A/774-8

3. Nóż żelazny z wyodrębnionym trzpieniem o niepełnym stopniu zachowania. Zachowana długość – 12,4 cm; zachowana szerokość ostrza – 1 cm.

4. 2. poł. XI–1. poł. XIII w.

5. **MT/A/774-9.**

(R.U.)



MT/A/774-9



MT/A/774-10

3. Kabłączek skroniowy wykonany z posrebrzanego, brązowego, owalnego drutu; jeden koniec prosto ścięty, drugi uformowany w esowate uszko. Średnica – 2 cm; średnica drutu – 0,4 cm.
4. 2. poł. XI–1. poł. XIII w.
5. MT/A/774-10.
6. TNT Zb. B Nr 793–809, 818, Skc. (?) (numery powtarzają się przy pozycjach współczesnego inwentarza)
(R.U.)

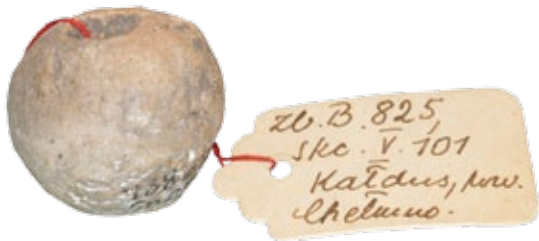

MT/A/891-1

3. Przęślik gliniany, kulisty. Średnica – 2,5 cm; średnica otworu – 0,8 cm; wysokość – 2,1 cm.
4. 2. poł. XI–1. poł. XIII w.
5. MT/A/891-1.
6. TNT Zb. B Nr 825, Skc. V Nr 101.
(R.U.)



MT/A/891-2

3. Przęślik gliniany, dwustożkowany, zachowany w połowie. Średnica – 3,2 cm; średnica otworu – 1,1 cm; zachowana wysokość – 1,4 cm.
4. 2. poł. XI–1. poł. XIII w.
5. MT/A/891-2.
6. TNT Zb. B Nr 826, Skc. V Nr 102.
(R.U.)



MT/A/891-3

3. Przęślik gliniany, soczewkowaty. Średnica – 2,7 cm; średnica otworu – 0,5 cm; wysokość – 1,8 cm.
5. MT/A/891-3.
6. TNT Zb. B Nr 825, Skc. V Nr 101.
(R.U.)

3. Przęślik gliniany, dwustożkowaty. Średnica – 2,9 cm; średnica otworu – 1,15 cm; wysokość – 1,7 cm.

4. 2. poł. XI–1. poł. XIII w.

5. MT/A/891-4.

6. TNT Zb. B Nr 826, Skc. V Nr 102.

(R.U.)

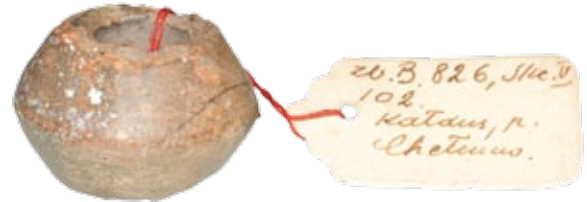

MT/A/891-4

3. Przęślik gliniany, dwustożkowaty. Średnica – 2,9 cm; średnica otworu – 0,9 cm; wysokość – 2 cm.

4. 2. poł. XI–1. poł. XIII w.

5. MT/A/891-5.

6. TNT Zb. B Nr 826, Skc. V Nr 102.

(R.U.)



MT/A/891-5

3. Przęślik gliniany, dwustożkowaty. Średnica – 2,7 cm; średnica otworu – 0,9 cm; wysokość – 1,8 cm.

4. 2. poł. XI–1. poł. XIII w.

5. MT/A/891-6.

6. TNT Zb. B Nr 826, Skc. V Nr 102.

(R.U.)

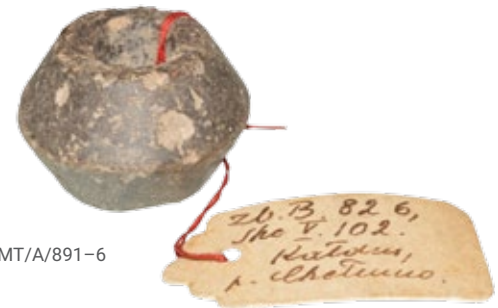

MT/A/891-6

3. Przęślik gliniany, płasko-kulisty. Średnica – 3,1 cm; średnica otworu – 1,2 cm; wysokość – 1,6 cm.

4. 2. poł. XI–1. poł. XIII w.

5. MT/A/891-7.

6. TNT Zb. B Nr 826, Skc. V Nr 102.

(R.U.)



MT/A/891-7

3. Przęślik gliniany, soczewkowaty. Średnica – 3,1 cm; średnica otworu – 1,1 cm; wysokość – 2,3 cm.

4. 2. poł. XI–1. poł. XIII w.

5. MT/A/891-8.

6. TNT Zb. B Nr 826, Skc. V Nr 102.

(R.U.)



MT/A/891-8



MT/A/891-9

3. Przęślik gliniany, dwustożkowany. Średnica – 2,9 cm; średnica otworu – 1,1 cm; wysokość – 1,8 cm.
4. 2. poł. XI–1. poł. XIII w.
5. **MT/A/891-9.**
6. TNT Zb. B Nr 826, Skc. V Nr 102.
(R.U.)



MT/A/891-10

3. Przęślik gliniany, płasko-kulisty. Średnica – 3,3 cm; średnica otworu – 0,6 cm; wysokość – 1,3 cm.
4. 2. poł. XI–1. poł. XIII w.
5. **MT/A/891-10.**
6. TNT Zb. B Nr 826, Skc. V Nr 102.
(R.U.)



MT/A/891-11

3. Przęślik gliniany, dwustożkowany. Średnica – 2,2 cm; średnica otworu – 0,9 cm; wysokość – 1,8 cm.
4. 2. poł. XI–1. poł. XIII w.
5. **MT/A/891-11.**
6. TNT Zb. B Nr 826, Skc. V Nr 102.
(R.U.)



MT/A/891-12

3. Przęślik gliniany, dwustożkowany. Średnica – 3 cm; średnica otworu – 1,1 cm; wysokość – 1,95 cm.
4. 2. poł. XI–1. poł. XIII w.
5. **MT/A/891-12.**
6. TNT Zb. B Nr 826, Skc. V Nr 102.
(R.U.)



MT/A/891-13

3. Przęślik gliniany, dwustożkowany. Średnica – 3 cm; średnica otworu – 1,1 cm; wysokość – 1,4 cm.
4. 2. poł. XI–1. poł. XIII w.
5. **MT/A/891-13.**
6. TNT Zb. B Nr 826, Skc. V Nr 102.
(R.U.)

3. Przęślik z łupku wołyńskiego, płasko-kulisty. Średnica – 2,4 cm; średnica otworu – 0,8 cm; wysokość – 1,2 cm.

4. 2. poł. XI–1. poł. XIII w.

5. MT/A/891–14.

6. TNT Zb. B Nr 826, Skc. V Nr 102.

(R.U.)



MT/A/891–14

3. Przęślik gliniany, dwustożkowaty. Średnica – 2,6 cm; średnica otworu – 1 cm; wysokość – 1,5 cm.

4. 2. poł. XI–1. poł. XIII w.

5. MT/A/891–15.

6. TNT Zb. B Nr 826, Skc. V Nr 102.

(R.U.)



MT/A/891–15

3. Przęślik gliniany, dwustożkowaty. Średnica – 2,4 cm; średnica otworu – 0,9 cm; wysokość – 1,5 cm.

4. 2. poł. XI–1. poł. XIII w.

5. MT/A/891–16.

6. TNT Zb. B Nr 826, Skc. V Nr 102.

(R.U.)



MT/A/891–16

3. Przęślik gliniany, płasko-stożkowaty. Średnica – 3,4 cm; średnica otworu – 0,8 cm; wysokość – 1,6 cm.

5. MT/A/891–17.

6. TNT Zb. B Nr 825, Skc. V Nr 101.

(R.U.)



MT/A/891–17

3. Przęślik gliniany, dwustożkowaty. Średnica – 2,9 cm; średnica otworu – 0,8 cm; wysokość – 1,9 cm.

5. MT/A/891–18.

6. TNT Zb. B Nr 825, Skc. V Nr 101.

(R.U.)



MT/A/891–18



MT/A/891-19

3. Przęślik gliniany, dwustożkowaty. Średnica – 3,1 cm; średnica otworu – 1,2 cm; wysokość – 1,8 cm.
5. **MT/A/891-19.**
6. TNT Zb. B Nr 825, Skc. V Nr 101.
(R.U.)



MT/A/891-20

3. Przęślik gliniany, dwustożkowaty. Średnica – 3,5 cm; średnica otworu – 1,1 cm; wysokość – 2,4 cm.
5. **MT/A/891-20.**
6. TNT Zb. B Nr 825, Skc. V Nr 101.
(R.U.)



MT/A/891-21

3. Przęślik gliniany, dwustożkowaty. Średnica – 3,4 cm; średnica otworu – 1,1 cm; wysokość – 2,2 cm.
5. **MT/A/891-21.**
6. TNT Zb. B Nr 825, Skc. V Nr 101.
(R.U.)



MT/A/891-22

3. Przęślik gliniany, dwustożkowaty, zdobiony dwoma rzędami odcisniętych dołków. Średnica – 3,3 cm; średnica otworu – 0,65 cm; wysokość – 2,2 cm.
4. 2. poł. XI-1. poł. XIII w.
5. **MT/A/891-22.**
6. TNT Zb. B Nr 831, Skc. (?).
(R.U.)



MT/A/891-23

3. Przęślik gliniany, dwustożkowaty. Średnica – 3,4 cm; średnica otworu – 1 cm; wysokość – 2 cm.
4. 2. poł. XI-1. poł. XIII w.
5. **MT/A/891-23.**
6. TNT Zb. B Nr 729, Skc. (?).
(R.U.)

3. Przęślik gliniany, soczewkowaty. Średnica – 3,4 cm; średnica otworu – 1,1 cm; wysokość – 1,8 cm.
4. 2. poł. XI–1. poł. XIII w.
5. **MT/A/891–24.**
(R.U.)



MT/A/891–24

3. Przęślik gliniany, soczewkowaty. Średnica – 3,6 cm; średnica otworu – 0,8 cm; wysokość – 2,1 cm.
4. 2. poł. XI–1. poł. XIII w.
5. **MT/A/891–25.**
(R.U.)



MT/A/891–25

3. Przęślik gliniany, dwustożkowaty. Średnica – 2,6 cm; średnica otworu – 0,9 cm; wysokość – 1,7 cm.
4. 2. poł. XI–1. poł. XIII w.
5. **MT/A/891–26.**
(R.U.)



MT/A/891–26

3. Kabłączek skroniowy wykonany z posrebrzanego, brązowego, owalnego drutu; jeden koniec prosto ścięty, drugi uformowany w esowate uszko. Na esowatym zakończeniu znajdują się równoległe żłobki. Średnica – 3,1 cm; średnica drutu – 0,4 cm.
4. 2. poł. XI–1. poł. XIII w.
5. **MT/A/893–1.**
6. TNT Zb. B Nr 793–809, 818, Skc. (?) (numery powtarzają się przy pozycjach współczesnego inwentarza).
(R.U.)



MT/A/893–1



MT/A/893-2

3. Kabłaczek skroniowy wykonany z posrebrzanego, brązowego, owalnego drutu; jeden koniec obły, drugi uformowany w esowate uszko. Średnica – 3 cm; średnica drutu – 0,4 cm.
4. 2. poł. XI–1. poł. XIII w.
5. MT/A/893-2.
6. TNT Zb. B Nr 793–809, 818, Skc. (?) (numery powtarzają się przy pozycjach współczesnego inwentarza).
(R.U.)



MT/A/893-3

3. Kabłaczek skroniowy wykonany z brązowego, owalnego drutu; jeden koniec prosto ścięty, drugi uformowany w esowate uszko. Średnica – 2,5 cm; średnica drutu – 0,2 cm.
4. 2. poł. XI–1. poł. XIII w.
5. MT/A/893-3.
6. TNT Zb. B Nr 793–809, 818, Skc. (?) (numery powtarzają się przy pozycjach współczesnego inwentarza).
(R.U.)



MT/A/893-4

3. Kabłaczek skroniowy wykonany ze srebrnego drutu o owalnym przekroju, jeden koniec prosto ścięty, drugi uformowany w esowate uszko. Średnica – 3,1 cm; średnica drutu – 0,4 cm.
4. 2. poł. XI–1. poł. XIII w.
5. MT/A/893-4.
6. TNT Zb. B Nr 793–809, 818, Skc. (?) (numery powtarzają się przy pozycjach współczesnego inwentarza).
(R.U.)



MT/A/893-5

3. Kabłaczek skroniowy wykonany z owalnego, grubego, srebrnego drutu, o jednym końcu prosto ściętym, drugim uformowanym w esowate uszko. Na esowatym zakończeniu znajdują się równoległe żłobki. Średnica – 1,9 cm; średnica drutu – 0,3 cm.
4. 2. poł. XI–1. poł. XIII w.
5. MT/A/893-5.
6. TNT Zb. B Nr 793–809, 818, Skc. (?) (numery powtarzają się przy pozycjach współczesnego inwentarza).
(R.U.)

3. Kabłączek skroniowy wykonany ze srebrnego drutu o owalnym przekroju, jeden koniec prosto ścięty, drugi uformowany w esowate uszko. Średnica – 1,7 cm; średnica drutu – 0,3 cm.
4. 2. poł. XI–1. poł. XIII w.
5. MT/A/893–6.
6. TNT Zb. B Nr 793–809, 818, Skc. (?) (numery powtarzają się przy pozycjach współczesnego inwentarza).
(R.U.)



MT/A/893–6

3. Kabłączek skroniowy wykonany ze srebrnego drutu o owalnym przekroju, jeden koniec prosto ścięty, drugi pierwotnie uformowany w esowate uszko. Średnica – 1,6 cm; średnica drutu – 0,2 cm.
4. 2. poł. XI–1. poł. XIII w.
5. MT/A/893–7.
6. TNT Zb. B Nr 793–809, 818, Skc. (?) (numery powtarzają się przy pozycjach współczesnego inwentarza).
(R.U.)



MT/A/893–7

3. Kabłączek skroniowy wykonany z posrebrzanego, brązowego, owalnego drutu; jeden koniec prosto ścięty, drugi uformowany w esowate uszko. Na esowatym zakończeniu znajdują się równoległe żłobki. Średnica – 5,8 cm; średnica drutu – 0,35 cm.
4. 2. poł. XI–1. poł. XIII w.
5. MT/A/893–8.
6. TNT Zb. B Nr 793–809, 818, Skc. (?) (numery powtarzają się przy pozycjach współczesnego inwentarza).
(R.U.)



MT/A/893–8

3. Kabłączek skroniowy wykonany z posrebrzanego, brązowego, owalnego drutu; jeden koniec obły, drugi uformowany w esowate uszko. Średnica – 2,7 cm; średnica drutu – 0,35 cm.
4. 2. poł. XI–1. poł. XIII w.
5. MT/A/893–9.
6. TNT Zb. B Nr 793–809, 818, Skc. (?) (numery powtarzają się przy pozycjach współczesnego inwentarza).
(R.U.)



MT/A/893–9



MT/A/893-10

3. Kabłączek skroniowy wykonany z brązowego, owalnego drutu; jeden koniec prosto ścięty, drugi uformowany w esowate uszko. Średnica – 3,2 cm; średnica drutu – 0,3 cm.
4. 2. poł. XI–1. poł. XIII w.
5. **MT/A/893-10.**
6. TNT Zb. B Nr 793–809, 818, Skc. (?) (numery powtarzają się przy pozycjach współczesnego inwentarza).
(R.U.)



MT/A/893-11

3. Kabłączek skroniowy wykonany z brązowego, owalnego drutu, jeden koniec uformowany w esowate uszko, drugi prosto ścięty. Na esowatym zakończeniu znajdują się równoległe żłobki. Średnica – 4,9 cm; średnica drutu – 0,2 cm.
4. 2. poł. XI–1. poł. XIII w.
5. **MT/A/893-11.**
6. TNT Zb. B Nr 793–809, 818, Skc. (?) (numery powtarzają się przy pozycjach współczesnego inwentarza).
(R.U.)



MT/A/893-12

3. Kabłączek skroniowy wykonany z brązowego, owalnego drutu; jeden koniec prosto ścięty, drugi uformowany w esowate uszko. Średnica – 3,6 cm; średnica drutu – 0,2 cm.
4. 2. poł. XI–1. poł. XIII w.
5. **MT/A/893-12.**
6. TNT Zb. B Nr 793–809, 818, Skc. (?) (numery powtarzają się przy pozycjach współczesnego inwentarza).
(R.U.)



MT/A/893-13

3. Kabłączek skroniowy, zachowany w czterech fragmentach, wykonany z owalnego drutu cynowego; jeden koniec pierwotnie uformowany w esowate uszko, drugi prosto ścięty. Średnica rekonstruowana – 3,8 cm; średnica drutu – 0,3 cm.
4. 2. poł. XI–1. poł. XIII w.
5. **MT/A/893-13.**
6. TNT Zb. B Nr 793–809, 818, Skc. (?) (numery powtarzają się przy pozycjach współczesnego inwentarza).
(R.U.)

3. Kabłączek skroniowy wykonany z brązowego, owalnego drutu; jeden koniec prosto ścięty, drugi uformowany w esowate uszko. Średnica – 3,8 cm; średnica drutu – 0,4 cm.
4. 2. poł. XI–1. poł. XIII w.
5. MT/A/893–14.
6. TNT Zb. B Nr 793–809, 818, Skc. (?) (numery powtarzają się przy pozycjach współczesnego inwentarza).
(R.U.)



MT/A/893–14

3. Kabłączek skroniowy wykonany z posrebrzanego, brązowego, owalnego drutu; jeden koniec prosto ścięty, drugi uformowany w esowate uszko. Średnica – 5 cm; średnica drutu – 0,3 cm.
4. 2. poł. XI–1. poł. XIII w.
5. MT/A/893–15.
6. TNT Zb. B Nr 793–809, 818, Skc. (?) (numery powtarzają się przy pozycjach współczesnego inwentarza).
(R.U.)



MT/A/893–15

3. Kabłączek skroniowy wykonany z posrebrzanego, brązowego, owalnego drutu; jeden koniec prosto ścięty, drugi uformowany w esowate uszko. Średnica – 3,1 cm; średnica drutu – 0,4 cm.
4. 2. poł. XI–1. poł. XIII w.
5. MT/A/893–16.
6. TNT Zb. B Nr 793–809, 818, Skc. (?) (numery powtarzają się przy pozycjach współczesnego inwentarza).
(R.U.)



MT/A/893–16

3. Kabłączek skroniowy, zachowany w dwóch fragmentach, wykonany z owalnego drutu cynowego, jeden koniec pierwotnie uformowany w esowate uszko, drugi prosto ścięty. Średnica – 3,6 cm; średnica drutu – 0,4 cm.
4. 2. poł. XI–1. poł. XIII w.
5. MT/A/893–17.
6. TNT Zb. B Nr 793–809, 818, Skc. (?) (numery powtarzają się przy pozycjach współczesnego inwentarza).
(R.U.)



MT/A/893–17



MT/A/893-18

3. Kabłaczek skroniowy wykonany z posrebrzanego, brązowego, owalnego drutu; jeden koniec prosto ścięty, drugi uformowany w esowate uszko. Średnica – 2,5 cm; średnica drutu – 0,3 cm.
4. 2. poł. XI–1. poł. XIII w.
5. **MT/A/893-18.**
6. TNT Zb. B Nr 793–809, 818, Skc. (?) (numery powtarzają się przy pozycjach współczesnego inwentarza).
(R.U.)



MT/A/893-19

3. Kabłaczek skroniowy wykonany z posrebrzanego, brązowego, owalnego drutu; jeden koniec prosto ścięty, drugi pierwotnie uformowany w esowate uszko. Średnica – 3 cm; średnica drutu – 0,3 cm.
4. 2. poł. XI–1. poł. XIII w.
5. **MT/A/893-19.**
6. TNT Zb. B Nr 793–809, 818, Skc. (?) (numery powtarzają się przy pozycjach współczesnego inwentarza).
(R.U.)



MT/A/893-20

3. Kabłaczek skroniowy, zachowany w dwóch fragmentach, wykonany z owalnego drutu cynowego; jeden koniec pierwotnie uformowany w esowate uszko, drugi prosto ścięty. Średnica – 3,3 cm; średnica drutu – 0,3 cm.
4. 2. poł. XI–1. poł. XIII w.
5. **MT/A/893-20.**
6. TNT Zb. B Nr 793–809, 818, Skc. (?) (numery powtarzają się przy pozycjach współczesnego inwentarza).
(R.U.)



MT/A/893-21

3. Kabłaczek skroniowy wykonany z posrebrzanego, brązowego, owalnego drutu; jeden koniec prosto ścięty, drugi uformowany w esowate uszko. Średnica – 2,4 cm; średnica drutu – 0,5 cm.
4. 2. poł. XI–1. poł. XIII w.
5. **MT/A/893-21.**
6. TNT Zb. B Nr 793–809, 818, Skc. (?) (numery powtarzają się przy pozycjach współczesnego inwentarza).
(R.U.)

3. Kabłączek skroniowy wykonany z posrebrzanego, brązowego, owalnego drutu; jeden koniec prosto ścięty, drugi uformowany w esowate uszko. Średnica – 5,3 cm; średnica drutu – 0,3 cm.
4. 2. poł. XI–1. poł. XIII w.
5. **MT/A/893–22.**
6. TNT Zb. B Nr 793–809, 818, Skc. (?) (numery powtarzają się przy pozycjach współczesnego inwentarza).
(R.U.)



MT/A/893–22

3. Kabłączek skroniowy wykonany z posrebrzanego, brązowego, owalnego drutu; jeden koniec prosto ścięty, drugi pierwotnie uformowany w esowate uszko. Średnica – 3,9 cm; średnica drutu – 0,4 cm.
4. 2. poł. XI–1. poł. XIII w.
5. **MT/A/893–23.**
6. TNT Zb. B Nr 793–809, 818, Skc. (?) (numery powtarzają się przy pozycjach współczesnego inwentarza).
(R.U.)



MT/A/893–23

3. Kabłączek skroniowy wykonany z posrebrzanego, brązowego, owalnego drutu; jeden koniec prosto ścięty, drugi uformowany w esowate uszko. Średnica – 3,2 cm; średnica drutu – 0,4 cm.
4. 2. poł. XI–1. poł. XIII w.
5. **MT/A/893–24.**
6. TNT Zb. B Nr 793–809, 818, Skc. (?) (numery powtarzają się przy pozycjach współczesnego inwentarza).
(R.U.)



MT/A/893–24

3. Zawieszka srebrna o nieco wydłużonym, owalnym kształcie – „kropelkowata”, niezdobiona, dolna część zgnieciona, wysokość – 0,8 cm.
4. 2. poł. XI–1. poł. XIII w.
5. **MT/A/893–25.**
6. (R.U.)



MT/A/893–25



MT/A/893-26

3. Fragment srebrnej ozdoby zdobionej filigranem i granulacją, bardzo silnie zdeformowany, zgięty być może stanowi fragment paciorka lub zawieszki. Zachowane wymiary – 0,85 x 0,7 cm.
4. 2. poł. XI–1. poł. XIII w.
5. **MT/A/893-26.**
(R.U.)



MT/A/895-1

3. Fragment żelaznego krzesiwa ogniwkowego, wykonanego z pręta o prostokątnym przekroju. Zachowana długość – 12,5 cm; zachowana szerokość ramienia – 2,5 cm; szerokość pręta – 0,8 cm; grubość pręta – 0,4 cm.
4. 2. poł. XI–1. poł. XIII w.
5. **MT/A/895-1.**
6. TNT Zb. B Nr 762, Skc. (?).
(R.U.)



MT/A/895-4

3. Żelazne krzesiwo ogniwkowe, prostokątne, o zaokrąglonych narożnikach, wykonane z pręta o prostokątnym przekroju. Długość – 9,4 cm; szerokość – 3,3 cm; szerokość ramienia – 3,3 cm.
4. 2. poł. XI–1. poł. XIII w.
5. **MT/A/895-4.**
6. TNT Zb. B Nr 824, Skc. V Nr 10.
(R.U.)



MT/A/897-1

3. Nóż żelazny z wyodrębnionym trzpieniem o niepełnym stopniu zachowania. Zachowana długość – 10,6 cm; zachowana szerokość ostrza – 1,5 cm.
4. 2. poł. XI–1. poł. XIII w.
5. **MT/A/897-1.**
(R.U.)



MT/A/897-2

3. Nóż żelazny z wyodrębnionym trzpieniem o niepełnym stopniu zachowania. Zachowana długość – 7,2 cm; zachowana szerokość ostrza – 1,45 cm.
4. 2. poł. XI–1. poł. XIII w.
5. **MT/A/897-2.**
(R.U.)

3. Nóż żelazny z wyodrębnionym trzpieniem o niewielkim stopniu zachowania. Zachowana długość – 10,9 cm; zachowana szerokość ostrza – 1,3 cm.
4. 2. poł. XI–1. poł. XIII w.
5. MT/A/897–3.
6. TNT Zb. B Nr 756, Skc. (?).
8. Grób 7 wg K. Chmielecki 1905a.
(R.U.)



MT/A/897–3

3. Nóż żelazny z wyodrębnionym trzpieniem o niewielkim stopniu zachowania. Zachowana długość – 9,5 cm; zachowana szerokość ostrza – 1 cm.
4. 2. poł. XI–1. poł. XIII w.
5. MT/A/897–4.
6. TNT Zb. B Nr 763, Skc. (?).
(R.U.)



MT/A/897–4

3. Nóż żelazny z wyodrębnionym trzpieniem o niepełnym stopniu zachowania. Zachowana długość – 12,7 cm; zachowana szerokość ostrza – 1,5 cm.
4. 2. poł. XI–1. poł. XIII w.
5. MT/A/897–5.
(R.U.)



MT/A/897–5

3. Nóż żelazny z wyodrębnionym trzpieniem o niepełnym stopniu zachowania. Zachowana długość – 9,8 cm; zachowana szerokość ostrza – 1,1 cm.
4. 2. poł. XI–1. poł. XIII w.
5. MT/A/897–6.
(R.U.)



MT/A/897–6

3. Nóż żelazny z wyodrębnionym trzpieniem o niepełnym stopniu zachowania. Zachowana długość – 8 cm; zachowana szerokość ostrza – 1,05 cm.
4. 2. poł. XI–1. poł. XIII w.
5. MT/A/897–7.
(R.U.)



MT/A/897–7



MT/A/897-8

- 3. Nóż żelazny z wyodrębnionym trzpieniem o niepełnym stopniu zachowania. Zachowana długość – 8 cm; zachowana szerokość ostrza – 1 cm.
- 4. 2. poł. XI–1. poł. XIII w.
- 5. **MT/A/897-8.**
(R.U.)



MT/A/897-9

- 3. Nóż żelazny z wyodrębnionym trzpieniem o niepełnym stopniu zachowania. Zachowana długość – 10,5 cm; zachowana szerokość ostrza – 1,5 cm.
- 4. 2. poł. XI–1. poł. XIII w.
- 5. **MT/A/897-9.**
(R.U.)



MT/A/897-10

- 3. Nóż żelazny z wyodrębnionym trzpieniem o niepełnym stopniu zachowania. Zachowana długość – 12 cm; zachowana szerokość ostrza – 0,95 cm.
- 4. 2. poł. XI–1. poł. XIII w.
- 5. **MT/A/897-10.**
(R.U.)



MT/A/897-11

- 3. Nóż żelazny z wyodrębnionym trzpieniem o niewielkim stopniu zachowania. Zachowana długość – 5,2 cm; zachowana szerokość ostrza – 0,8 cm.
- 5. **MT/A/897-11.**
- 6. TNT Zb. B Nr 775, Skc. (?).
- 8. Grób 19 wg K. Chmielecki 1905a.
(R.U.)



MT/A/897-12

- 3. Nóż żelazny z wyodrębnionym trzpieniem o niewielkim stopniu zachowania. Zachowana długość – 9,5 cm; zachowana szerokość ostrza – 1 cm.
- 4. 2. poł. XI–1. poł. XIII w.
- 5. **MT/A/897-12.**
- 6. TNT Zb. B Nr 726, Skc. (?).
(R.U.)

3. Nóż żelazny z wyodrębnionym trzpieniem o niepełnym stopniu zachowania. Zachowana długość – 16,3 cm; zachowana szerokość ostrza – 1,1 cm.

4. 2. poł. XI–1. poł. XIII w.

5. MT/A/897–13.

(R.U.)



MT/A/897–13

3. Nóż żelazny z wyodrębnionym trzpieniem o niepełnym stopniu zachowania. Zachowana długość – 10 cm; zachowana szerokość ostrza – 0,95 cm.

4. 2. poł. XI–1. poł. XIII w.

5. MT/A/897–14.

(R.U.)



MT/A/897–14

3. Nóż żelazny z wyodrębnionym trzpieniem o niewielkim stopniu zachowania. Zachowana długość – 8,9 cm; zachowana szerokość ostrza – 1,7 cm.

4. 2. poł. XI–1. poł. XIII w.

5. MT/A/897–15.

6. TNT Zb. B Nr 773, Skc. (?).

8. Grób 16 wg K. Chmielecki 1905a.

(R.U.)



MT/A/897–15

3. Nóż żelazny z wyodrębnionym trzpieniem o niepełnym stopniu zachowania. Zachowana długość – 11,5 cm; zachowana szerokość ostrza – 1,35 cm.

4. 2. poł. XI–1. poł. XIII w.

5. MT/A/897–16.

(R.U.)



MT/A/897–16

3. Nóż żelazny z wyodrębnionym trzpieniem o niepełnym stopniu zachowania. Zachowana długość – 10,1 cm; zachowana szerokość ostrza – 0,75 cm.

4. 2. poł. XI–1. poł. XIII w.

5. MT/A/897–17.

(R.U.)



MT/A/897–17



MT/A/897-18

3. Dwa fragmenty okucia pochewki noża. Prostokątny fragment wykonany z brązowej płasko-wypukłej taśmy, ozdobiony wytłaczanymi, wypukłymi punktami. Przy taśmie nit z zachowanym od wewnątrz fragmentem skóry. Dolna część okucia pochewki noża z blachy brązowej w kształcie pyska ryby zdobionej szeregami punktów wklęsło-wypukłych i otworem. Długość – 5,3 cm; szerokość – 0,6 cm.
4. 2. poł. XI–1. poł. XIII w.
5. **MT/A/897-18.**
6. TNT Zb. B Nr 751, Skc. (?).
8. Grób 6 wg K. Chmielecki 1905a.
(R.U.)



MT/A/897-19

3. Pierścienek wykonany z brązowej, w przekroju prostokątnej taśmy, w części środkowej zachodzące na siebie końce zostały poszerzone w owalną tarczkę. Średnica – 2,2 cm; szerokość taśmy – 0,2 cm.
4. 2. poł. XI–1. poł. XIII w.
5. **MT/A/897-19.**
(R.U.)



MT/A/897-20

3. Pierścienek wykonany z taśmy brązowej zwężającej się ku końcom. Ornament w postaci bardzo drobnych punktów tworzących linię zygzakowatą, od której naprzemiennie odchodzą krótsze linie. Średnica – 2,3 cm; szerokość taśmy – 0,7 cm.
4. 2. poł. XI–1. poł. XIII w.
5. **MT/A/897-20.**
(R.U.)



MT/A/897-21

3. Nóż żelazny z wyodrębnionym trzpieniem o niepełnym stopniu zachowania. Zachowana długość – 10,8 cm; zachowana szerokość ostrza – 1,6 cm.
4. 2. poł. XI–1. poł. XIII w.
5. **MT/A/897-21.**
(R.U.)



MT/A/897-22

3. Nóż żelazny z wyodrębnionym trzpieniem o niepełnym stopniu zachowania. Zachowana długość – 12 cm; zachowana szerokość ostrza – 1,9 cm.
4. 2. poł. XI–1. poł. XIII w.
5. **MT/A/897-22.**
(R.U.)

3. Nóż żelazny z wyodrębnionym trzpieniem o niewielkim stopniu zachowania. Zachowana długość – 13 cm; zachowana szerokość ostrza – 1,2 cm.
4. 2. poł. XI–1. poł. XIII w.
5. **MT/A/897–23.**
6. TNT Zb. B Nr 832, Skc. (?).
(R.U.)



MT/A/897–23

3. Nóż żelazny z wyodrębnionym trzpieniem o niepełnym stopniu zachowania. Zachowana długość – 13,5 cm; zachowana szerokość ostrza – 1,05 cm.
4. 2. poł. XI–1. poł. XIII w.
5. **MT/A/897–24.**
(R.U.)



MT/A/897–24

3. Nóż żelazny z wyodrębnionym trzpieniem o niepełnym stopniu zachowania. Zachowana długość – 9 cm; zachowana szerokość ostrza – 0,95 cm.
4. 2. poł. XI–1. poł. XIII w.
5. **MT/A/897–25.**
(R.U.)



MT/A/897–25

3. Nóż żelazny z wyodrębnionym trzpieniem o niepełnym stopniu zachowania. Zachowana długość – 11,3 cm; zachowana szerokość ostrza – 1,35 cm.
4. 2. poł. XI–1. poł. XIII w.
5. **MT/A/897–26.**
(R.U.)



MT/A/897–26

3. Nóż żelazny z wyodrębnionym trzpieniem o niepełnym stopniu zachowania. Zachowana długość – 9,3 cm; zachowana szerokość ostrza – 1,7 cm.
4. 2. poł. XI–1. poł. XIII w.
5. **MT/A/897–27.**
(R.U.)



MT/A/897–27



MT/A/897-28

3. Nóż żelazny z wyodrębnionym trzpieniem o niepełnym stopniu zachowania. Zachowana długość – 7 cm; zachowana szerokość ostrza – 1,7 cm.
4. 2. poł. XI–1. poł. XIII w.
5. **MT/A/897-28.**
(R.U.)



MT/A/897-29

3. Nóż żelazny z wyodrębnionym trzpieniem o niewielkim stopniu zachowania. Zachowana długość – 10,8 cm; zachowana szerokość ostrza – 0,9 cm.
4. 2. poł. XI–1. poł. XIII w.
5. **MT/A/897-29.**
6. TNT Zb. B Nr 757, Skc. (?).
8. Grób 8 wg K. Chmielecki 1905a.
(R.U.)



MT/A/897-30

3. Nóż żelazny z wyodrębnionym trzpieniem o niepełnym stopniu zachowania. Zachowana długość – 7,7 cm; zachowana szerokość ostrza – 0,9 cm.
4. 2. poł. XI–1. poł. XIII w.
5. **MT/A/897-30.**
(R.U.)



MT/A/957-1

3. Kabłaczek skroniowy typu pomorskiego, wykonany z rynienkowato zgiętej blachy, półkolisty, zdobiony motywami geometrycznymi w postaci ukośnych linii tworzących romby oraz wątkami ażurowymi – przebite otworki wewnątrz rombów. Zakończenie ornamentu w postaci trzech poziomych linii. Jeden z końców zagięty i zaklepany, drugi uformowany w esowate uszko. Średnica – 3,2 cm; średnica rurki – 0,9 cm.
4. 2. poł. XI–1. poł. XIII w.
5. **MT/A/957-1.**
6. TNT Zb. B Nr 804, Skc. (?).
(R.U.)

3. Fragment sztabki brązowej. Długość – 7 cm; maksymalna szerokość – 0,7 cm.

4. 2. poł. XI–1. poł. XIII w.

5. MT/A/957– 2.

(R.U.)



MT/A/957–2

3. Gładki, zwinięty drut brązowy. Długość – ok. 31,5 cm; średnica – 0,2 cm.

4. 2. poł. XI–1. poł. XIII w.

5. MT/A/957– 3.

(R.U.)



MT/A/957–3

3. Fragment żelaznego krzesiwa ogniwkowego o łukowato wygiętych dłuższych ramionach. Długość – 8,4 cm; maksymalna szerokość ramienia – 0,6 cm.

4. 2. poł. XI–1. poł. XIII w.

5. MT/A/957–4.

(R.U.)



MT/A/957–4

3. Fragment kabłączka skroniowego wykonany z rurkowo zawiniętej taśmy brązowej. Oba końce ułamane. Średnica drutu – 0,3 cm.

4. 2. poł. XI–1. poł. XIII w.

5. MT/A/957–5.

6. TNT Zb. B Nr 793–809, 818, Skc. (?) (numery powtarzają się przy pozycjach współczesnego inwentarza).

(R.U.)



MT/A/957–5

3. Dwa paciorki gliniane, niezdobione – kulisty: średnica – 0,9 cm; wysokość – 0,7 cm; płasko-kulisty: średnica – 0,7 cm; wysokość – 0,5 cm.

4. 2. poł. XI–1. poł. XIII w.

5. MT/A/957–6.

(R.U.)



MT/A/957–6



MT/A/1048-1

3. Dwadzieścia trzy paciorki wykonane z masy szklanej o kształtach: płasko-kulistym, stożkowym, segmentowym, beczułkowatym, dwustożkowym, cylindrycznym; barwy żółtej, zielonej, brązowej, ciemnoczerwonej. Powierzchnia porowata i matowa, pokryta szarobieżową korozją. Niektóre paciorki o korpusach zdobionych wtopioną w ich ścianki uformowaną zygzakowato nitką z nieprzezroczystego, żółtego i białego szkła. Średnica – 0,3–1,4 cm; wysokość – 0,2–1,9 cm.
4. 2. poł. XI–1. poł. XIII w.
5. MT/A/1048-1.
6. TNT Zb. B Nr 793–809, Skc. (?).
(R.U.)



MT/A/1048-2

3. Trzydzieści dwa paciorki szklane o kształcie płasko-kulistym, stożkowym, cylindrycznym; barwy żółtej lub zielonej. Egzemplarze wykonane w technice nawijania – czytelne ślady nawinięcia nici szklanej. Średnica – 0,3–0,7 cm; wysokość – 0,3–0,6 cm.
4. 2. poł. XI–1. poł. XIII w.
5. MT/A/1048-2.
6. TNT Zb. B Nr 752, Skc. (?).
(R.U.)



MT/A/1048-3

3. Dwa szklane paciorki przezroczyste z wtopioną złotą taśmą o nieregularnym kształcie beczułkowatym. Średnica – 0,7 cm i 0,6 cm; wysokość – 0,7 cm i 0,65 cm.
4. 2. poł. XI–1. poł. XIII w.
5. MT/A/1048-3.
6. TNT Zb. B Nr 797, Skc. (?).
(R.U.)



MT/A/1048-4

3. Czteryście dwadzieścia sześć szklanych paciorków kształtu płasko-kulistego i cylindrycznego, barwy zielonej, żółtej i czarnej. Sześćdziesiąt cztery szklane, stożkowate paciorki z zielonego szkła z bardzo dużą liczbą małych, owalnych pęcherzy gazowych o układzie prostokątnym do kanalików. Średnica – 0,3–0,4 cm; wysokość – 0,2–1 cm.
4. 2. poł. XI–1. poł. XIII w.
5. MT/A/1048-4.
(R.U.)

3. Sześćdziesiąt cztery paciorki szklane, w tym:
 - paciorki stożkowe (37 całych i 26 fragmentów) z zielonego, przejrzystego szkła z bardzo licznymi, owalnymi pęcherzykami powietrza o układzie prostopadłym do kanalików; średnica – 0,25–0,5 cm; średnica otworów – 0,25–0,4 cm; wysokość – 0,25–0,8 cm;
 - stożkowy, nieforemny, wysoki paciorek z przejrzystego, zielonego szkła o nieczytelnej morfologii, wykonany w technice nawijania; średnica – 0,65 cm; średnica otworów – 0,15–0,4 cm; wysokość – 0,8 cm.
4. 2. poł. XI–1. poł. XIII w.
5. **MT/A/1048-5.**
(R.U.)



MT/A/1048-5

3. Kabłączek skroniowy wykonany z brązowego, owalnego drutu; jeden koniec prosto ścięty, drugi uformowany w esowate uszko. Średnica – 4,2 cm; średnica drutu – 0,3 cm.
4. 2. poł. XI–1. poł. XIII w.
5. **MT/A/1049-1.**
6. TNT Zb. B Nr 793–809, 818, Skc. (?) (numery powtarzają się przy pozycjach współczesnego inwentarza).
(R.U.)



MT/A/1049-1

3. Kabłączek skroniowy wykonany z brązowego, owalnego drutu; jeden koniec prosto ścięty, drugi pierwotnie uformowany w esowate uszko, którego obecnie brak. Średnica – 4,2 cm; średnica drutu – 0,2 cm.
4. 2. poł. XI–1. poł. XIII w.
5. **MT/A/1049-2.**
6. TNT Zb. B Nr 793–809, 818, Skc. (?) (numery powtarzają się przy pozycjach współczesnego inwentarza).
(R.U.)



MT/A/1049-2

3. Kabłączek skroniowy wykonany z brązowego, owalnego drutu; jeden koniec prosto ścięty, drugi uformowany w esowate uszko. Średnica – 4,5 cm; średnica drutu – 0,2 cm.
4. 2. poł. XI–1. poł. XIII w.
5. **MT/A/1049-3.**
6. TNT Zb. B Nr 793–809, 818, Skc. (?) (numery powtarzają się przy pozycjach współczesnego inwentarza).
(R.U.)



MT/A/1049-3



MT/A/1049-4

3. Kabłeczek skroniowy wykonany z brązowego, owalnego drutu; jeden koniec prosto ścięty, drugi uformowany w esowate uszko. Średnica – 5,3 cm; średnica drutu – 0,2 cm.
4. 2. poł. XI–1. poł. XIII w.
5. MT/A/1049-4.
6. TNT Zb. B Nr 793–809, 818, Skc. (?) (numery powtarzają się przy pozycjach współczesnego inwentarza).
(R.U.)



MT/A/1049-5

3. Kabłeczek skroniowy wykonany z posrebrzanego, brązowego, owalnego drutu; jeden koniec prosto ścięty, drugi uformowany w esowate uszko. Średnica – 4 cm; średnica drutu – 0,4 cm.
4. 2. poł. XI–1. poł. XIII w.
5. MT/A/1049-5.
6. TNT Zb. B Nr 793–809, 818, Skc. (?) (numery powtarzają się przy pozycjach współczesnego inwentarza).
(R.U.)



MT/A/1049-6

3. Kabłeczek skroniowy wykonany z brązowego, owalnego drutu; jeden koniec prosto ścięty, drugi uformowany w esowate uszko. Średnica – 1,7 cm; średnica drutu – 0,2 cm.
4. 2. poł. XI–1. poł. XIII w.
5. MT/A/1049-6.
6. TNT Zb. B Nr 793–809, 818, Skc. (?) (numery powtarzają się przy pozycjach współczesnego inwentarza).
(R.U.)



MT/A/1049-7

3. Kabłeczek skroniowy wykonany z brązowego, owalnego drutu; jeden koniec prosto ścięty, drugi uformowany w esowate uszko. Średnica – 6,1 cm; średnica drutu – 0,2 cm.
4. 2. poł. XI–1. poł. XIII w.
5. MT/A/1049-7.
6. TNT Zb. B Nr 793–809, 818, Skc. (?) (numery powtarzają się przy pozycjach współczesnego inwentarza).
(R.U.)

3. Kabłączek skroniowy wykonany z brązowego, owalnego drutu; jeden koniec prosto ścięty, drugi uformowany w esowate uszko. Średnica – 4,8 cm; średnica drutu – 0,3 cm.
 4. 2. poł. XI–1. poł. XIII w.
 5. MT/A/1049–8.
 6. TNT Zb. B Nr 793–809, 818, Skc. (?) (numery powtarzają się przy pozycjach współczesnego inwentarza).
- (R.U.)



MT/A/1049–8

3. Kabłączek skroniowy wykonany z brązowego, owalnego drutu; jeden koniec prosto ścięty, drugi uformowany w esowate uszko. Średnica – 4,2 cm; średnica drutu – 0,2 cm.
 4. 2. poł. XI–1. poł. XIII w.
 5. MT/A/1049–9.
 6. TNT Zb. B Nr 793–809, 818, Skc. (?) (numery powtarzają się przy pozycjach współczesnego inwentarza).
- (R.U.)



MT/A/1049–9

3. Kabłączek skroniowy wykonany z brązowego, owalnego drutu; jeden koniec prosto ścięty, drugi pierwotnie uformowany w esowate uszko, którego obecnie brak. Średnica – 6,9 cm; średnica drutu – 0,25 cm.
 4. 2. poł. XI–1. poł. XIII w.
 5. MT/A/1049–10.
 6. TNT Zb. B Nr 793–809, 818, Skc. (?) (numery powtarzają się przy pozycjach współczesnego inwentarza).
- (R.U.)



MT/A/1049–10

3. Kabłączek skroniowy wykonany z posrebrzanego, brązowego, owalnego drutu; jeden koniec prosto ścięty, drugi uformowany w esowate uszko. Średnica – 5,4 cm; średnica drutu – 0,3 cm.
 4. 2. poł. XI–1. poł. XIII w.
 5. MT/A/1049–11.
 6. TNT Zb. B Nr 793–809, 818, Skc. (?) (numery powtarzają się przy pozycjach współczesnego inwentarza).
- (R.U.)



MT/A/1049–11



MT/A/1049-12

3. Fragment kabłączka skroniowego wykonanego z brązowego, owalnego drutu. Na zachowanym końcu uformowane esowate uszko. Średnica – 4 cm; średnica drutu – 0,2 cm.
4. 2. poł. XI–1. poł. XIII w.
5. **MT/A/1049-12.**
6. TNT Zb. B Nr 793–809, 818, Skc. (?) (numery powtarzają się przy pozycjach współczesnego inwentarza).
(R.U.)



MT/A/1049-13

3. Kabłączek skroniowy wykonany z posrebrzanego, brązowego, owalnego drutu; jeden koniec prosto ścięty, drugi uformowany w esowate uszko. Średnica – 5,4 cm; średnica drutu – 0,3 cm.
4. 2. poł. XI–1. poł. XIII w.
5. **MT/A/1049-13.**
6. TNT Zb. B Nr 793–809, 818, Skc. (?) (numery powtarzają się przy pozycjach współczesnego inwentarza).
(R.U.)



MT/A/1049-14

3. Kabłączek skroniowy wykonany z brązowego, owalnego drutu; jeden koniec prosto ścięty, drugi uformowany w esowate uszko. Średnica – 5 cm; średnica drutu – 0,3 cm.
4. 2. poł. XI–1. poł. XIII w.
5. **MT/A/1049-14.**
6. TNT Zb. B Nr 793–809, 818, Skc. (?) (numery powtarzają się przy pozycjach współczesnego inwentarza).
(R.U.)



MT/A/1049-15

3. Kabłączek skroniowy wykonany z posrebrzanego, brązowego, owalnego drutu; jeden koniec prosto ścięty, drugi uformowany w esowate uszko. Średnica – 5,5 cm; średnica drutu – 0,35 cm.
4. 2. poł. XI–1. poł. XIII w.
5. **MT/A/1049-15.**
6. TNT Zb. B Nr 793–809, 818, Skc. (?) (numery powtarzają się przy pozycjach współczesnego inwentarza).
(R.U.)

3. Kabłączek skroniowy wykonany z brązowego, owalnego drutu; jeden koniec prosto ścięty, drugi pierwotnie uformowany w esowate uszko, którego obecnie brak. Średnica – 6,6 cm; średnica drutu – 0,25 cm.
4. 2. poł. XI–1. poł. XIII w.
5. MT/A/1049–16.
6. TNT Zb. B Nr 793–809, 818, Skc. (?) (numery powtarzają się przy pozycjach współczesnego inwentarza).
(R.U.)



MT/A/1049–16

3. Kabłączek skroniowy wykonany z posrebrzanego, brązowego, owalnego drutu; jeden koniec prosto ścięty, drugi uformowany w esowate uszko. Średnica – 5,6 cm; średnica drutu – 0,3 cm.
4. 2. poł. XI–1. poł. XIII w.
5. MT/A/1049–17.
6. TNT Zb. B Nr 793–809, 818, Skc. (?) (numery powtarzają się przy pozycjach współczesnego inwentarza).
(R.U.)



MT/A/1049–17

3. Kabłączek skroniowy wykonany z posrebrzanego, brązowego, owalnego drutu; jeden koniec prosto ścięty, drugi uformowany w esowate uszko. Średnica – 6,1 cm; średnica drutu – 0,3 cm.
4. 2. poł. XI–1. poł. XIII w.
5. MT/A/1049–18.
6. TNT Zb. B Nr 793–809, 818, Skc. (?) (numery powtarzają się przy pozycjach współczesnego inwentarza).
(R.U.)



MT/A/1049–18

3. Fragment kabłączka skroniowego wykonanego z posrebrzanego, brązowego, owalnego drutu; jeden koniec prosto ścięty, drugi prawdopodobnie pierwotnie uformowany w esowate uszko. Średnica – 4,3 cm; średnica drutu – 0,35 cm.
4. 2. poł. XI–1. poł. XIII w.
5. MT/A/1049–19.
6. TNT Zb. B Nr 793–809, 818, Skc. (?) (numery powtarzają się przy pozycjach współczesnego inwentarza).
(R.U.)



MT/A/1049–19



MT/A/1049-20

3. Kabłączek skroniowy wykonany z brązowego, posrebrzanego, owalnego drutu; jeden koniec prosto ścięty, drugi uformowany w esowate uszko. Średnica – 5,25 cm; średnica drutu – 0,35 cm.
4. 2. poł. XI–1. poł. XIII w.
5. **MT/A/1049-20.**
6. TNT Zb. B Nr 793–809, 818, Skc. (?) (numery powtarzają się przy pozycjach współczesnego inwentarza).
(R.U.)



MT/A/1049-21

3. Kabłączek skroniowy wykonany z brązowego, owalnego drutu; jeden koniec prosto ścięty, drugi uformowany w esowate uszko. Średnica – 5,3 cm; średnica drutu – 0,2 cm.
4. 2. poł. XI–1. poł. XIII w.
5. **MT/A/1049-21.**
6. TNT Zb. B Nr 793–809, 818, Skc. (?) (numery powtarzają się przy pozycjach współczesnego inwentarza).
(R.U.)



MT/A/1049-22

3. Kabłączek skroniowy wykonany z posrebrzanego, brązowego, owalnego drutu; jeden koniec prosto ścięty, drugi pierwotnie uformowany w esowate uszko. Średnica – 3,8 cm; średnica drutu – 0,3 cm.
4. 2. poł. XI–1. poł. XIII w.
5. **MT/A/1049-22.**
6. TNT Zb. B Nr 793–809, 818, Skc. (?) (numery powtarzają się przy pozycjach współczesnego inwentarza).
(R.U.)



MT/A/1050-1

3. Kabłączek skroniowy, zachowany w dwóch fragmentach, wykonany z owalnego drutu cynowego, jeden koniec pierwotnie uformowany w esowate uszko, drugi prosto ścięty. Średnica – 3,3 cm; średnica drutu – 0,35 cm.
4. 2. poł. XI–1. poł. XIII w.
5. **MT/A/1050-1.**
6. TNT Zb. B Nr 793–809, 818, Skc. (?) (numery powtarzają się przy pozycjach współczesnego inwentarza).
(R.U.)

3. Kabłączek skroniowy wykonany z posrebrzanego, brązowego, owalnego drutu; jeden koniec prosto ścięty, drugi uformowany w esowate uszko. Na esowatym zakończeniu znajdują się równoległe żłobki. Średnica – 2,8 cm; średnica drutu – 0,55 cm.
4. 2. poł. XI–1. poł. XIII w.
5. MT/A/1050–2.
6. TNT Zb. B Nr 793–809, 818, Skc. (?) (numery powtarzają się przy pozycjach współczesnego inwentarza).

(R.U.)



MT/A/1050–2

3. Kabłączek skroniowy wykonany z owalnego, grubego, srebrnego drutu, o jednym końcu prosto ściętym, drugim uformowanym w esowate uszko. Na esowatym zakończeniu znajdują się równoległe żłobki. Średnica – 1,9 cm; średnica drutu – 0,4 cm.
4. 2. poł. XI–1. poł. XIII w.
5. MT/A/1050–3.
6. TNT Zb. B Nr 793–809, 818, Skc. (?) (numery powtarzają się przy pozycjach współczesnego inwentarza).

(R.U.)



MT/A/1050–3

3. Kabłączek skroniowy o kolistym kształcie, wykonany z żelaznego, dość grubego drutu; jeden koniec prosto ścięty, drugi był prawdopodobnie uformowany w esowate uszko. Średnica – 1,6 cm; średnica drutu – 0,3 cm.
4. 2. poł. XI–1. poł. XIII w.
5. MT/A/1051–1.
6. TNT Zb. B Nr 793–809, 818, Skc. (?) (numery powtarzają się przy pozycjach współczesnego inwentarza).

(R.U.)



MT/A/1051–1

3. Kabłączek skroniowy wykonany z brązowego, owalnego drutu; jeden koniec prosto ścięty, drugi uformowany w esowate uszko. Średnica – 2,9 cm; średnica drutu – 0,2 cm.
4. 2. poł. XI–1. poł. XIII w.
5. MT/A/1051–2.
6. TNT Zb. B Nr 793–809, 818, Skc. (?) (numery powtarzają się przy pozycjach współczesnego inwentarza).

(R.U.)



MT/A/1051–2



MT/A/1051-3

3. Kabłączek skroniowy wykonany z brązowego, owalnego drutu; jeden koniec prosto ścięty, drugi pierwotnie uformowany w esowate uszko, którego obecnie brak. Średnica – 2,8 cm; średnica drutu – 0,2 cm.
4. 2. poł. XI–1. poł. XIII w.
5. MT/A/1051-3.
6. TNT Zb. B Nr 793–809, 818, Skc. (?) (numery powtarzają się przy pozycjach współczesnego inwentarza).
(R.U.)



MT/A/1051-4

3. Kabłączek skroniowy wykonany z posrebrzanego, brązowego, owalnego drutu; jeden koniec prosto ścięty, drugi uformowany w esowate uszko. Średnica – 1,8 cm; średnica drutu – 0,4 cm.
4. 2. poł. XI–1. poł. XIII w.
5. MT/A/1051-4.
6. TNT Zb. B Nr 793–809, 818, Skc. (?) (numery powtarzają się przy pozycjach współczesnego inwentarza).
(R.U.)



MT/A/1051-5

3. Kabłączek skroniowy wykonany z brązowego, owalnego drutu; jeden koniec prosto ścięty, drugi uformowany w esowate uszko. Średnica – 1,5 cm; średnica drutu – 0,2 cm.
4. 2. poł. XI–1. poł. XIII w.
5. MT/A/1051-5.
6. TNT Zb. B Nr 793–809, 818, Skc. (?) (numery powtarzają się przy pozycjach współczesnego inwentarza).
(R.U.)



MT/A/1051-6

3. Kabłączek skroniowy wykonany z brązowego, owalnego drutu, jeden koniec uformowany w esowate uszko, drugi prosto ścięty. Na esowatym zakończeniu znajdują się równoległe żłobki. Średnica – 3,2 cm; średnica drutu – 0,2 cm.
4. 2. poł. XI–1. poł. XIII w.
5. MT/A/1051-6.
6. TNT Zb. B Nr 793–809, 818, Skc. (?) (numery powtarzają się przy pozycjach współczesnego inwentarza).
(R.U.)

3. Kabłączek skroniowy wykonany z posrebrzanego, brązowego, owalnego drutu; jeden koniec prosto ścięty, drugi uformowany w esowate uszko. Średnica – 3,2 cm; średnica drutu – 0,4 cm.
4. 2. poł. XI–1. poł. XIII w.
5. MT/A/1051–7.
6. TNT Zb. B Nr 793–809, 818, Skc. (?) (numery powtarzają się przy pozycjach współczesnego inwentarza).
(R.U.)



MT/A/1051–7

3. Kabłączek skroniowy wykonany z brązowego, owalnego drutu; jeden koniec prosto ścięty, drugi uformowany w esowate uszko. Średnica – 2,2 cm; średnica drutu – 0,3 cm.
4. 2. poł. XI–1. poł. XIII w.
5. MT/A/1051–8.
6. TNT Zb. B Nr 793–809, 818, Skc. (?) (numery powtarzają się przy pozycjach współczesnego inwentarza).
(R.U.)



MT/A/1051–8

3. Kabłączek skroniowy wykonany z posrebrzanego, brązowego, owalnego drutu; jeden koniec prosto ścięty, drugi uformowany w esowate uszko. Średnica – 3 cm; średnica drutu – 0,4 cm.
4. 2. poł. XI–1. poł. XIII w.
5. MT/A/1051–9.
6. TNT Zb. B Nr 793–809, 818, Skc. (?) (numery powtarzają się przy pozycjach współczesnego inwentarza).
(R.U.)



MT/A/1051–9

3. Kabłączek skroniowy wykonany z posrebrzanego, brązowego, owalnego drutu; jeden koniec prosto ścięty, drugi uformowany w esowate uszko. Średnica – 2,7 cm; średnica drutu – 0,4 cm.
4. 2. poł. XI–1. poł. XIII w.
5. MT/A/1051–10.
6. TNT Zb. B Nr 793–809, 818, Skc. (?) (numery powtarzają się przy pozycjach współczesnego inwentarza).
(R.U.)



MT/A/1051–10



MT/A/1051-11

3. Kabłączek skroniowy wykonany z posrebrzanego, brązowego, owalnego drutu; jeden koniec prosto ścięty, drugi uformowany w esowate uszko. Średnica – 3,3 cm; średnica drutu – 0,5 cm.
4. 2. poł. XI–1. poł. XIII w.
5. **MT/A/1051-11.**
6. TNT Zb. B Nr 793–809, 818, Skc. (?) (numery powtarzają się przy pozycjach współczesnego inwentarza).
(R.U.)



MT/A/1051-12

3. Kabłączek skroniowy wykonany z brązowego, owalnego drutu; jeden koniec prosto ścięty, drugi uformowany w esowate uszko. Średnica – 2,4 cm; średnica drutu – 0,25 cm.
4. 2. poł. XI–1. poł. XIII w.
5. **MT/A/1051-12.**
6. TNT Zb. B Nr 793–809, 818, Skc. (?) (numery powtarzają się przy pozycjach współczesnego inwentarza).
(R.U.)



MT/A/1051-13

3. Kabłączek skroniowy wykonany z posrebrzanego, brązowego, owalnego drutu; jeden koniec prosto ścięty, drugi uformowany w esowate uszko. Średnica – 3,4 cm; średnica drutu – 0,35 cm.
4. 2. poł. XI–1. poł. XIII w.
5. **MT/A/1051-13.**
6. TNT Zb. B Nr 793–809, 818, Skc. (?) (numery powtarzają się przy pozycjach współczesnego inwentarza).
(R.U.)



MT/A/1051-14

3. Kabłączek skroniowy wykonany ze srebrnego drutu o owalnym przekroju, jeden koniec prosto ścięty, drugi uformowany w esowate uszko. Średnica – 3 cm; średnica drutu – 0,2 cm.
4. 2. poł. XI–1. poł. XIII w.
5. **MT/A/1051-14.**
6. TNT Zb. B Nr 793–809, 818, Skc. (?) (numery powtarzają się przy pozycjach współczesnego inwentarza).
(R.U.)

3. Kabłączek skroniowy wykonany ze srebrnego drutu o owalnym przekroju, jeden koniec prosto ścięty, drugi pierwotnie uformowany w esowate uszko. Średnica – 2,8 cm; średnica drutu – 0,3 cm.
4. 2. poł. XI–1. poł. XIII w.
5. **MT/A/1051–15.**
6. TNT Zb. B Nr 793–809, 818, Skc. (?) (numery powtarzają się przy pozycjach współczesnego inwentarza).
(R.U.)



MT/A/1051–15

3. Pierścionek wykonany z taśmy brązowej o zwężających się końcach. Część środkowa rozszerzona, a na jej powierzchni widoczne ślady ornamentu w postaci pięciu rzędów zgrupowanych, pionowych trzech rytch linii. Średnica – 1,8 cm; szerokość taśmy – 0,4 cm.
4. 2. poł. XI–1. poł. XIII w.
5. **MT/A/1052–1.**
(R.U.)



MT/A/1052–1

3. Pierścionek wykonany z brązowej, wąskiej, w przekroju prostokątnej taśmy, o końcach poszerzonych w tarczkę. Średnica – 2,2 cm; szerokość taśmy – 0,2 cm.
4. 2. poł. XI–1. poł. XIII w.
5. **MT/A/1052–2.**
(R.U.)



MT/A/1052–2

3. Pierścionek wykonany z brązowej, w przekroju prostokątnej taśmy, której zachodzące na siebie końce zostały poszerzone w owalną tarczkę. Taśma pokryta ornamentem w postaci ukośnych, rytch linii. Średnica – 2,2 cm; szerokość taśmy – 0,3 cm.
4. 2. poł. XI–1. poł. XIII w.
5. **MT/A/1052–3.**
(R.U.)



MT/A/1052–3



MT/A/1052-4



MT/A/1052-5



MT/A/1052-6



MT/A/1052-7



MT/A/1052-8

3. Dwa fragmenty pierścionka wykonanego z płaskiej, prostokątnej w przekroju taśmy, zwężającej się ku końcom. Pierścionek został ozdobiony nieregularnym ornamentem w postaci wybijanych punktów tworzących linie pionowe oraz linie ukośne przypominające literę X. Średnica – 1,7–2 cm; szerokość taśmy – 0,7 cm.

4. 2. poł. XI–1. poł. XIII w.

5. **MT/A/1052-4.**

(R.U.)

3. Pierścionek wykonany z płaskiej, w przekroju prostokątnej taśmy brązowej, zwężającej się ku ni stykającym się końcom. Pierścionek ozdobiony został szeregiem wybijanych punktów tworzących dwie linie równoległe, wewnątrz których znajduje się linia falista. Średnica – 1,8 cm; szerokość taśmy – 0,6 cm.

4. 2. poł. XI–1. poł. XIII w.

5. **MT/A/1052-5.**

(R.U.)

3. Pierścionek wykonany z brązowej, w przekroju prostokątnej taśmy, w części środkowej zachodzące na siebie końce zostały poszerzone w owalną tarczkę. Taśma pokryta ornamentem w postaci ukośnych, rytých linii. Średnica – 2,2 cm; szerokość taśmy – 0,3 cm.

4. 2. poł. XI–1. poł. XIII w.

5. **MT/A/1052-6.**

(R.U.)

3. Pierścionek wykonany z brązowej, w przekroju prostokątnej taśmy o końcach zachodzących na siebie. Taśma pokryta ornamentem w postaci łagodnego pędu zdobionego jodełką. Średnica – 2,1 cm; szerokość taśmy – 0,7 cm.

4. 2. poł. XI–1. poł. XIII w.

5. **MT/A/1052-7.**

(R.U.)

3. Pierścionek wykonany z brązowej, w przekroju prostokątnej taśmy, zwężającej się ku końcom, które nie dochodzą do siebie. Taśma pokryta ornamentem w postaci dwu fal naprzemiennych zdobionych obustronną jodełką. Średnica – 2 cm; szerokość taśmy – 0,8 cm.

4. 2. poł. XI–1. poł. XIII w.

5. **MT/A/1052-8.**

(R.U.)

3. Pierścionek wykonany z brązowej, cienkiej taśmy, której końce stykają się. Ornament w postaci podwójnej fali ujętej w proste linie przy krawędziach; pod niektórymi łukami grupy kropek. Średnica – 2,2 cm; szerokość taśmy – 0,6 cm.
4. 2. poł. XI–1. poł. XIII w.
5. **MT/A/1052–9.**
(R.U.)



MT/A/1052–9

3. Pierścionek wykonany z brązowej, w przekroju prostokątnej taśmy, zwężającej się przy końcach, które zachodzą na siebie. Taśma pokryta ornamentem w postaci podwójnych, poprzecznych linii oddzielonych kółkami. Średnica – 2 cm; szerokość taśmy – 0,6 cm.
4. 2. poł. XI–1. poł. XIII w.
5. **MT/A/1052–10.**
(R.U.)



MT/A/1052–10

3. Pierścionek wykonany z dwu pasm brązowej blachy, w przekroju płasko-wypukły. Powierzchnia zdobiona drobnymi kreskami ujętymi w owal, w części centralnej rozetka, z boków po trzy pasma kresiek oddzielonych liniami wzdłużnymi, końce zniszczone. Średnica – 2,4 cm; szerokość taśmy – 0,9 cm.
4. 2. poł. XI–1. poł. XIII w.
5. **MT/A/1053.**
(R.U.)



MT/A/1053

3. Kabłączek (?) skroniowy wykonany z brązowego, owalnego drutu. Zakończenia uszkodzone. Średnica – 1,8 cm; średnica drutu – 0,2 cm.
4. 2. poł. XI–1. poł. XIII w.
5. **MT/A/1054–1.**
(R.U.)



MT/A/1054–1

3. Pierścionek wykonany z brązowej, płasko-wypukłej, cienkiej taśmy, której końce stykają się. Ornament w postaci trzech ukośnych nacięć po każdej ze stron stykającej się taśmy. Średnica – 1,8 cm, szerokość taśmy – 0,2 cm.
4. 2. poł. XI–1. poł. XIII w.
5. **MT/A/1054–2.**
(R.U.)



MT/A/1054–2



MT/A/1054-3

3. Pierścionek wykonany z brązowej, wąskiej, w przekroju prostokątnej taśmy, końce poszerzane w wieloboczną tarczkę, zachodzą na siebie. Średnica – 1,6 cm; szerokość taśmy – 0,2 cm.
4. 2. poł. XI–1. poł. XIII w.
5. **MT/A/1054-3.**
(R.U.)



MT/A/1054-4

3. Zawieszka brązowa, odlew w kształcie odwróconej litery U o jednym końcu krótszym, zawiniętym nieznacznie do wewnątrz i drugim wydłużonym, ułamanym. U góry uszko zamocowane prostopadle do płaszczyzny zawieszki. Przekrój płasko-wypukły. Wysokość – 3,4 cm; szerokość – 1,8 cm.
4. 2. poł. XI–1. poł. XIII w.
5. **MT/A/1054-4.**
(R.U.)



MT/A/1054-5

3. Pierścionek wykonany z brązowego potrójnie skręconego drutu; jeden koniec ułamany. Średnica – 2,2 cm.
4. 2. poł. XI–1. poł. XIII w.
5. **MT/A/1054-5.**
(R.U.)



MT/A/1055

3. Pięćdziesiąt cztery paciorki szklane o kształtach: płasko-kulistym, beczułkowatym, pierścieniowatym, stożkowatym, cylindrycznym; barwy żółtej, zielonej, niebieskiej, brązowej i czarnej. Powierzchnia porowata i matowa, pokryta szarobeżową korozją. Jeden paciorek wieloboczny z karneolu. Średnica – 0,4–1 cm; wysokość – 0,2–1 cm.
4. 2. poł. XI–1. poł. XIII w.
5. **MT/A/1055.**
6. TNT Zb. B Nr 810, Skc. (?).
(R.U.)

3. Fragment pierścionka wykonanego z brązowej, prostokątnej w przekroju taśmy. Ornament w postaci wybijanych punktów tworzących trzy linie równoległe, między którymi umieszczono dwa szeregi trójkątów. Zdobienie pokrywa cały obwód zachowanego fragmentu. Średnica – 2 cm; szerokość taśmy – 0,8 cm.
4. 2. poł. XI–1. poł. XIII w.
5. **MT/A/1056-1.**
6. TNT Zb. B Nr 847, Skc. (?).
(R.U.)



MT/A/1056-1

3. Kamienna osełka, prostokątna, w części środkowej przewężona, na jednym końcu początek otworu do zawieszenia. Długość – 4,4 cm; szerokość – 0,9–1,4 cm.
4. 2. poł. XI–1. poł. XIII w.
5. **MT/A/1056-2.**
6. TNT Zb. B Nr 815 lub 824, Skc. (?).
(R.U.)



MT/A/1056-2

3. Sprzączka brązowa jednokabłąkowa w kształcie litery D. W części centralnej zdobienie w postaci rozklepanych tarczek z ornamentem w postaci liter X; kolec ułamany. Wysokość – 3,5 cm; szerokość – 2 cm.
4. 2. poł. XI–1. poł. XIII w.
5. **MT/A/1056-3.**
6. TNT Zb. B Nr 847, Skc. (?).
(R.U.)



MT/A/1056-3

3. Jedna cała i pół srebrnej monety krzyżówki. Powierzchnia spatinowana.
4. 2. poł. XI–1. poł. XIII w.
5. **MT/A/1057-1 i 2.**
6. TNT Zb. B Nr 790, Skc. (?).
8. Grób 40 (połowa krzyżówki) – wg K. Chmielecki 1905a.
(R.U.)



MT/A/1057-1 i 2

3. Dwadzieścia fragmentów ceramiki ręcznie lepionej o rytym ornamentacie fali krzyżujących się pasm, strzałek i poziomych linii wykonanych narzędziem wielozębnym lub grup odciśniętych dołków.
4. 2. poł. XI–1. poł. XIII w.
5. **MT/A/1142.**
6. TNT Zb. B Nr 836, Skc. (?).
(R.U.)



7. K. Chmielecki 1905a, s. 372–381, 383, 384; K. Chmielecki 1905b, s. 446; K. Chmielecki 1906a, s. 318; K. Chmielecki 1909b, s. 42, 43; W. Łęga 1930, s. 439, 449, 451, 452, 454, 455, 457–461, 465, 468–476, 484–489, 491, 492, 494, 495, 499, 500, 502, 610–611; A. Drozd 2001, cz. 2, s. 61–79; W. Chudziak (red.) 2006, s. 62, 64, 65, 84, 96, 101, 103, 105, 107, 108 – tabela 9, 138, Aneksy 5, 6, 9, 21, 22, 27; M. Markiewicz 2008, s. 193–206, 236, 237.
8. Wszystkie zabytki pochodzą z cmentarzyska, zostały przekazane do zbiorów TNT w różnym czasie i przez różne osoby. Obecnie zabytki w większości pogrupowane zostały kategoriami i pod jednym numerem (lub kolejnymi numerami) znalazły się obiekty o różnych dawnych numerach TNT.
(Punkty 7 i 8 stanowią opis dla not od MT/A/739–1, 2 do MT/A/1142.)

Stanowisko nr 92 (archiwalne na obszarze 33–42)

1. **1905, depozyt Romualda Dybalskiego (właściciel gruntów, na których znajduje się cmentarzysko wczesnośredniowieczne).**
2. **Cmentarzysko ciepłopalne przy grodzisku wczesnośredniowiecznym.**



MT/A/742-1

3. Fragment kamiennej osetki, w przybliżeniu prostopadłościenną, lekko rozszerzającą się ku końcowi z otworem. Zachowana długość – 4,1 cm; szerokość – 1,3–1,6 cm; wysokość – 1 cm; średnica otworu – 0,9 cm.
4. OR.
5. **MT/A/742-1.**
6. TNT Zb. B Nr 815, Skc. V Nr (?).
7. K. Chmielecki 1909b, s. 43; J. Janikowski 1976.
(E.B.)



MT/A/742-2

3. Paciorek melonowaty o „klasycznej” formie, typu T.–M. XVIII.158 (M. Tempelmann-Mączyńska 1985), wykonany ze szkła jasnozielonego; pierwotnie w dwóch fragmentach. Wysokość – 1,1 cm; średnica paciorka – 1,2 cm; średnica otworu – 0,5 cm.
4. OR.
5. **MT/A/742-2.**
6. TNT Zb. B Nr (?), Skc. V Nr (?).
7. J. Janikowski 1976; M. Tempelmann-Mączyńska 1985, s. 39–40, 176.
(E.B.)

3. Żelazna zapinka kulkowa z dwiema brązowymi, ostro profilowanymi „półkulami” połączonymi ze sobą; sprężynka (12–14-zwojowa z brązowymi tarczkami na końcach osi) i igła żelazne. Wysokość – 2 cm; długość – 4,5 cm; średnica „półkul” – 1,3 cm i 1,5 cm; średnica tarczek – 0,8 cm.
4. MOPR A₁.
5. MT/A/742–3.
6. TNT Zb. B Nr 803, Skc. V Nr (?).
7. K. Chmielecki 1905a, s. 379; K. Chmielecki 1905b, s. 446; K. Chmielecki 1909b, s. 42; J. Kostrzewski 1919, s. 79/333; E. Bokiniec 2008, s. 28–29, Zestawienie 3: Kulkowe 4.

(E.B.)

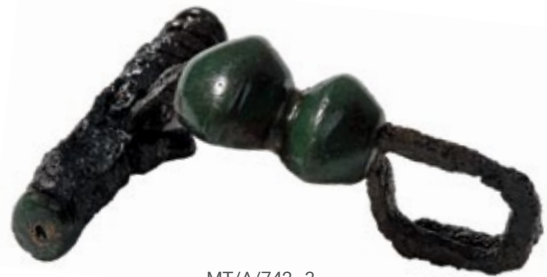

MT/A/742–3

3. Fragment zapinki ze stopu miedzi, o ramowatej nóżce i pogrubionym kabłąku; pod względem formy najbliższa zapinkom wariantu St–la wg E. Bokiniec (2008). Brak sprężynki i igły – być może od tej fibuli pochodzi luźna, żelazna sprężynka z fragmentem igły. Zachowany fragment zapinki (bez sprężynki): wysokość – 2 cm; długość – 3,2 cm.
4. MOPR A₁.
5. MT/A/742–4 (sprężynka), MT/A/959–6 (fibula).
6. Zb. B Nr 805, Skc. V Nr (?).
7. K. Chmielecki 1905a, s. 379; K. Chmielecki 1905b, s. 446; K. Chmielecki 1909b, s. 42; J. Kostrzewski 1919, s. 79/333; E. Bokiniec 2008, s. 26–28, Zestawienie 3: Stopniowate 1.

(E.B.)



MT/A/959–6

3. Fragment zapinki A.236 (?), stop miedzi. Zachowany fragment zapinki: długość – 3,2 cm.
4. OR B₁.
5. MT/A/742–5.
6. Zb. B Nr 805, Skc. V Nr (?).

(E.B.)



MT/A/742–5

3. Trzy fragmenty naczynia sitowatego o zewnętrznej powierzchni gładkiej, barwie ciemnobrunatnej. Grubość ścianki – 1 cm.
4. MOPR – OR.
5. MT/A/959–1.
6. TNT Zb. B Nr 809, Skc. V (?).
7. K. Chmielecki 1905a, s. 380; K. Chmielecki 1905b, s. 446; K. Chmielecki 1909b, s. 42.

(E.B.)

Kamionka gm. Kartuzy, pow. kartuski, woj. pomorskie

1. Znaleźisko właściciela wsi – Thokarskiego w pobliżu cmentarzyska między Kamionką a Górną Brodnicą, na stoku wzgórza. Wg G. Ossowskiego (1881) – w 1877, wg J. Kostrzewskiego (1923) – w 1871, na łące.
2. Znaleźisko przypadkowe.
3. Miedziana, płaska siekierka z lekko zaokrąglonym ostrzem. Długość – 6,75 cm; szerokość ostrza – 4,12 cm; szerokość obucha – 3 cm; grubość – 1,2 cm.
4. Neolit/schyłkowy neolit (?).
5. MT/A/868.
6. TNT Zb. B Nr 470, Skc. II Nr 1.
7. G. Ossowski 1881, s. 25, 106; A. Lissauer 1887, s. 102; K. Chmielecki 1906b, s. 71, 73; K. Chmielecki 1909b, s. 28; J. Kostrzewski 1923, s. 183; T. Waga 1934, ryc. XI:1; A. Szpunar 1987, s. 15; Ł. Kowalski 2015.
8. K. Chmielecki podaje nazwę Kamionka przy Górnjej Brodnicy oraz pisze, że zabytek zawiera 98,5% miedzi i 0,8% cyny, informuje również (1906b), że analizę chemiczną wykonał chemik p. Mroczkowski z Rostoku; wg A. Szpunara (1987) typ Bytyń wariant A; Kostrzewski (1923) pisze także, że przedmiot ten zawiera: 98,5% miedzi, 0,8% cyny oraz drobne ślady antymonu, ołowiu i bizmutu. Niemiecka nazwa Kamionki – Steinhaus. Zabytek prezentowany na *Exposition Universelle de 1878. Sciences Anthropologiques* w Paryżu oraz na *Ausstellung Prähistorischer und Anthropologischer Funde Deutschlands* w Berlinie w 1880 r. Aktualne badania metaloznawcze wykonane przez Laboratorium Badawcze Stopów Metali AGH w Krakowie w 2015 roku (na zlecenie Instytutu Archeologii UMK) oraz ich wyniki pozwalają przyjąć, iż głównym surowcem była miedź arsenowa (Ł. Kowalski 2015).

(B.B.M.)



MT/A/868

1. 1870–1878.
2. Znajdźisko przypadkowe.
3. Topór kamienny – obuch zaokrąglony, ostrze nieznacznie uszkodzone. Długość całkowita – 13,7 cm; szerokość maksymalna – 6,9 cm; szerokość obucha – 3,4 cm; długość ostrza – 4,5 cm; średnica otworu – 2,2–2,3 cm; wysokość obucha – 2,9 cm.
4. Neolit, kultura ceramiki sznurowej (?).
5. MT/A/872.
6. TNT Zb. B Nr 554, Skc. I Nr 27.
7. G. Ossowski 1881, s. 98; A. Lissauer 1887, s. 31; K. Chmielecki 1909b, s. 18.
8. Na zabytku widoczna nalepka TNT, zniszczona, napis nieczytelny, oraz zachowane trzy inne nalepki z napisami: 266; 9 oraz Kijewo. Zabytek prezentowany na *Exposition Universelle de 1878. Sciences Anthropologiques* w Paryżu oraz na *Ausstellung Prähistorischer und Anthropologischer Funde Deutschlands* w Berlinie w 1880 r. G. Ossowski (1881) podaje, że zabytek wykonany jest ze skały amfibolowej.
(B.B.M.)



MT/A/872

1. 1907, H. Szwedowski.
2. Znajezisko luźne.
3. Fragmenty czterech różnych naczyń ceramicznych, w tym: fragment brzuśca o powierzchni gładzonej, barwy ciemnobrunatnej, zdobionego segmentami linii rytych i z małym uszkiem bez otworu; fragment wylewu, szyjki i brzuśca z dużym, płaskim guzem plastycznym; fragment wylewu miski, pogrubionego, przyplaszczzonego i zdobionego ukośnymi nacięciami.
4. HaC-D.
5. MT/A/1088.
6. Zb. B Nr 834, Skc. II Nr (?).
7. K. Chmielecki 1908b, s. 21.
(L.K.)



MT/A/1088

3. Cztery różnej wielkości paciorki bursztynowe kształtu nieregularnych kulek (jeden paciorek pokruszony) z okrągłymi otworami. Średnica paciorków – 0,9–1,1 cm; grubość – 0,7–1 cm; średnica otworów – 0,3–0,4 cm.
4. HaC-D.
5. MT/A/762.
6. TNT Zb. B Nr 1015, Skc. II Nr 628.
7. K. Chmielecki 1908b, s. 21.
8. Archiwalna metryczka TNT – MT/A/M/19, 3/2009.
(L.K.)



MT/A/762

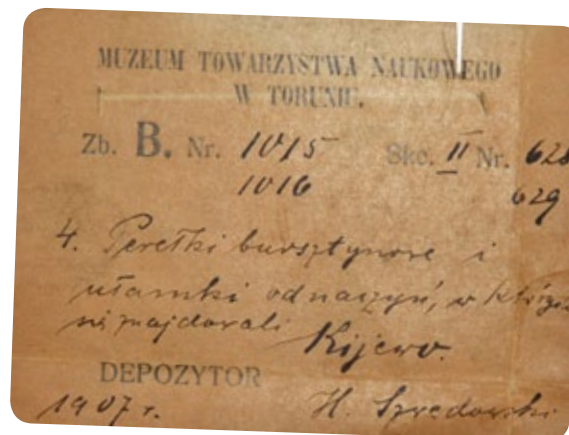

3. Ułamki naczyń.
4. HaC-D.
6. TNT Zb. B Nr 1016, Skc. II Nr 629.
7. K. Chmielecki 1908b, s. 21.
8. Zawierały paciorki MT/A/762. Archiwalna metryczka TNT – MT/A/M/19, 3/2009. Zaginęły.
(L.K.)

1. 1878, G. Ossowski.
2. Zniszczone cmentarzysko grobów skrzynkowych.

Grób 5

3. Fragment pokrywki krążkowatej, lekko wypukłej, z rozszerzoną krawędzią, bez zakładki. Powierzchnia gładzona, barwa brunatna.
4. HaD-LtA.
5. MT/A/1467-2.
6. TNT Zb. B Nr 250, Skc. IV^a Nr 243 (Skc. II Nr 289).
7. G. Ossowski 1879b, s. 77-78; G. Ossowski 1881, s. 34.
8. Archiwalna metryczka TNT – MT/A/M/18, 2/2009.
(L.K.)



MT/A/1467-2

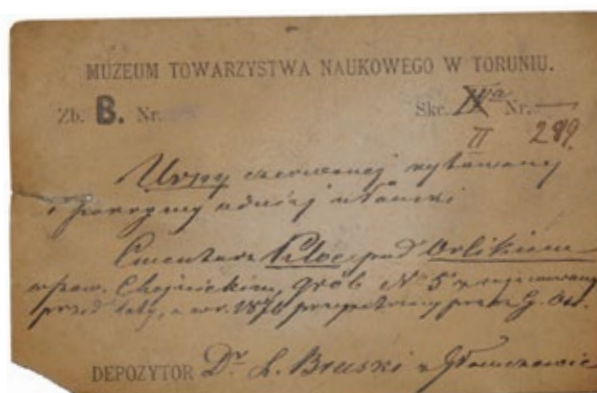

Grób 11

3. Pokrywka kopulasta z wpuszczaną zakładką i dołkiem na wierzchołku. Powierzchnia gładzona, barwa czarna. Wysokość – 5 cm; średnica pokrywki – 12,6 cm.
4. HaD-LtA.
5. MT/A/1903.
6. TNT Zb. B Nr 235, Skc. IV^a Nr 228.
7. G. Ossowski 1879b, s. 77-78, Tab. X:3, s. 15; G. Ossowski 1881, s. 34.
(L.K.)



MT/A/1903

Grób 12

3. Fragment baniastej popielnicy z wyodrębnioną szyjką, u nasady której dookolny rząd dołków palcowych. Powierzchnia chropowata, barwa brunatna.
4. HaD-LtA.
5. **MT/A/1467-3.**
6. TNT Zb. B Nr 251, Skc. IV^a Nr 244 (Skc. II Nr 290).
7. G. Ossowski 1879b, s. 77-78, Tab. X:7, s. 15; G. Ossowski 1881, s. 34.
8. Archiwalna metryczka TNT – MT/A/M/18, 7/2009.

(L.K.)



MT/A/1467-3

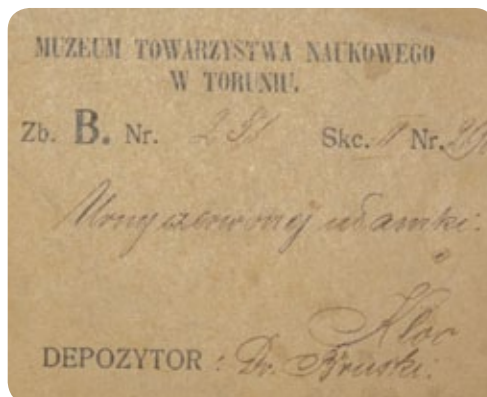

MT/A/1873

MT/A/1875

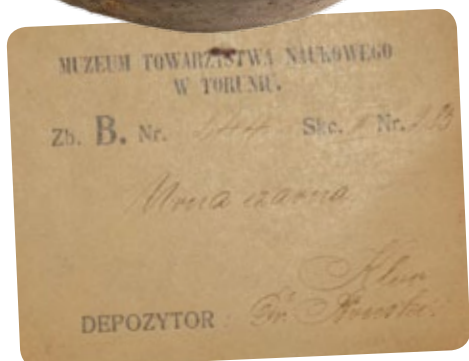

3. Fragment pokrywy kopulastej z pierścieniową zakładką, zdobionej liniami rytymi tworzącymi motyw gałązki jodełkowej, biegnącej od wierzchołka do krawędzi. Krawędź pogrubiona, powierzchnia gładzona, barwa jasnobrunatna. Rekonstruowana średnica pokrywy – 21 cm.
 4. HaD-LtA.
 5. **MT/A/1873.**
 6. TNT Zb. B Nr 239, Skc. IV^a Nr 232.
 7. G. Ossowski 1879b, s. 77-78, Tab. X:8, s. 15; G. Ossowski 1881, s. 34; M. Kwapiński 1999, s. 88.
 8. M. Kwapiński (1999) identyfikuje ten zabytek jako MT/A/2388-2.
- (L.K.)
3. Dwustożkowata, wazowata popielnica z wyodrębnioną, krótką, zwężającą się ku górze szyjką i krawędzią wylewu odchyloną na zewnątrz. Taśmowate ucho (nie zachowało się) wychodziło poniżej krawędzi wylewu i sięgało do górnej części brzuśca. Dno wyodrębnione, płaskie. Powierzchnia starannie gładzona, barwa czarna. Zachowane drutowanie wykonane w XIX w. Wysokość – 17 cm; średnica wylewu – 18 cm; średnica brzuśca – 27,5 cm; średnica dna – 9,7 cm.
 4. HaD-LtA.
 5. **MT/A/1875.**
 6. TNT Zb. B Nr 244, Skc. II Nr 283.
 7. G. Ossowski 1879b, s. 77-78, Tab. X:6, s. 15; G. Ossowski 1881, s. 34.
 8. Zabytek prezentowany na *Exposition Universelle de 1878. Sciences Anthropologiques* w Paryżu. Archiwalna metryczka TNT – MT/A/M/18, 4/2009.
- (L.K.)

3. Baniaste naczynie z krótką, wyodrębnioną, zwężającą się ku górze szyjką (wylew nie zachował się), u nasady której dookoły rząd małych dołków owalnych odciskanych ukośnie. Dno słabo wyodrębnione, płaskie. Powierzchnia dolnej części brzuśca (do załomu brzuśca) chropowata, pozostała gładzona; barwa jasnobrunatna. Zachowane drutowanie wykonane w XIX w. Zachowana wysokość – 29,2 cm; średnica brzuśca – 34,5 cm; średnica dna – 12,9–13,7 cm.
 4. HaD–LtA.
 5. [MT/A/1887-1](#).
 6. TNT Zb. B Nr 243, Skc. IV^e Nr 236.
 7. G. Ossowski 1879b, s. 77–78, Tab. X:5, s. 15; G. Ossowski 1881, s. 34.
 8. Archiwalna metryczka TNT – MT/A/M/18, 10/2009.
- (L.K.)

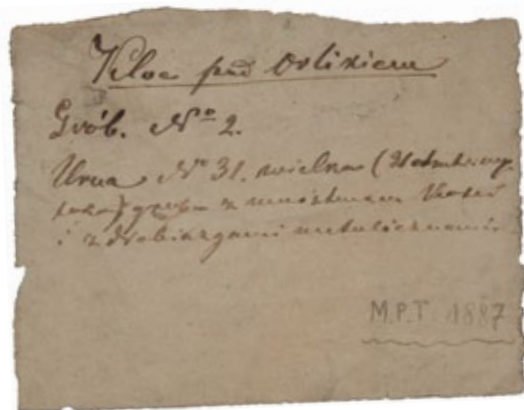

MT/A/1887-1



MT/A/2476-1

3. Baniaste naczynie z krótką, wyodrębnioną przy pomocy uskoku, zwężającą się ku górze szyjką (wylew nie zachował się), u nasady której linie ryte tworzące cztery pojedyncze i jedną podwójną pionową gałązkę jodełkową. Dno wyodrębnione, płaskie. Powierzchnia górnej części brzuśca i szyjki gładzona, pozostała chropowata. Barwa szyjki i górnej części brzuśca brunatna, pozostałej części jasnobrunatna. Rekonstruowana wysokość – 25 cm; rekonstruowana średnica wylewu – 16 cm; średnica dna – 10,5 cm; średnica brzuśca – 26,5 cm.
4. HaD–LtA.
5. MT/A/2476-1.
6. TNT Zb. B Nr 242, Skc. IV^a Nr 235.
7. G. Ossowski 1879b, s. 77–78, Tab. X:4, s. 15; G. Ossowski 1881, s. 34; M. Kwapiński 1999, s. 88.
8. W komplecie z pokrywką MT/A/2476-2.
(L.K.)



MT/A/2476-2

3. Fragmenty pokrywki kopulastej z krótką zakładką wpuszczaną i lekko odgiętym brzegiem. W wierzchołku dołek, od którego odchodzą promieniście linie ryte tworzące pięć gałązek jodełkowych. Na zachowanej części krawędzi grupa siedmiu małych, owalnych, odciskanych pionowo dołków. Powierzchnia gładzona, barwa brunatna. Wysokość – 3,5 cm; rekonstruowana średnica pokrywki – 19 cm.
4. HaD–LtA.
5. MT/A/2476-2.
6. TNT Zb. B Nr 242, Skc. IV^a Nr 235.
7. G. Ossowski 1879b, s. 77–78, Tab. X:4–4a, s. 15; G. Ossowski 1881, s. 34; M. Kwapiński 1999, s. 88.
8. W komplecie z naczyniem MT/A/2476-1.
(L.K.)



MT/A/2474

Grób 13

3. Ułamki naczynia baniastego zdobionego potrójnymi, poziomymi, głębokimi żłobkami oraz pięcioma skośnymi liniami rytymi (fragment motywu jodełkowego?). Część dolna powierzchni naczynia chropowata, część górna starannie gładzona, barwa czarna.
4. HaD–LtA.
5. MT/A/2474.
6. TNT Zb. B Nr 246, Skc. IV^a Nr 239.
7. G. Ossowski 1879b, s. 77–78, Tab. X:9, s. 15; G. Ossowski 1881, s. 34; M. Kwapiński 1999, s. 88.
(L.K.)

Grób 15

3. Ułamek górnej części popielnicy z wyodrębnioną, zwężającą się ku górze szyjką i wylewem odchylonym na zewnątrz. U nasady szyjki plastyczna listwa pionowo karbowana oraz kolankowate ucho. Powierzchnia gładzona, barwa brunatna. Rekonstruowana średnica wylewu – 19 cm.
4. HaD–LtA.
5. **MT/A/2433 i 2388-1.**
6. Zb. B Nr 249, Skc. IV^a Nr 242.
7. G. Ossowski 1879b, s. 77–78, Tab. X:11, s. 15; G. Ossowski 1881, s. 34.
8. Fragment MT/A/2433 skleiony z błędnie zinwentaryzowanym fragmentem MT/A/2388-1.
(L.K.)



MT/A/2433 i 2388

Grób 20

3. Pokrywka kopulasta z podniesionym i pogrubionym brzegiem oraz pierścieniową zakładką wpuszczaną. Powierzchnia gładzona, barwa jasnobrunatna. Wysokość – 4,3 cm; średnica pokrywki – 14,5 cm.
4. HaD–LtA.
5. **MT/A/1658.**
6. TNT Zb. B Nr 252, Skc. IV^a Nr 245.
7. G. Ossowski 1879b, s. 77–78, Tab. X:12, s. 15; G. Ossowski 1881, s. 34.
8. W komplecie z naczyniem MT/A/1892. Archiwalna metryczka TNT – MT/A/M/18, 9/2009
(L.K.)

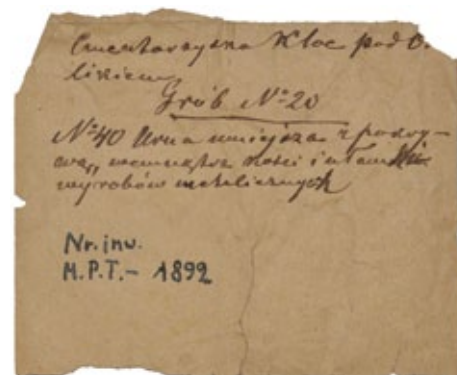

3. Baniasta popielnica z wyodrębnioną przy pomocy uskoku, cylindryczną szyjką i krawędzią wylewu nieznacznie odchyloną na zewnątrz. Powierzchnia dolnej części brzuśca chropowata, pozostała gładzona, barwa brunatno-szara. Zachowane drutowanie wykonane w XIX w. Wysokość – 18 cm; średnica wylewu – 12,5 cm; średnica brzuśca – 20 cm; średnica dna – 8,5 cm.
4. HaD–LtA.
5. **MT/A/1892.**
6. TNT Zb. B Nr 252, Skc. IV^a Nr 245 (Skc. II Nr 291).
7. G. Ossowski 1879b, s. 77–78, Tab. X:12, s. 15; G. Ossowski 1881, s. 34.
8. W komplecie z pokrywką MT/A/1658. Archiwalna metryczka TNT – MT/A/M/18, 8/2009.
(L.K.)

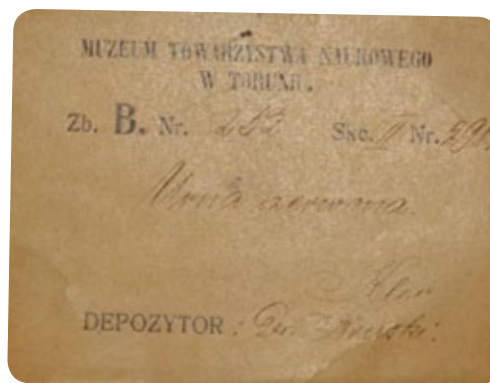

MT/A/1892



MT/A/2373-1



MT/A/2432-2

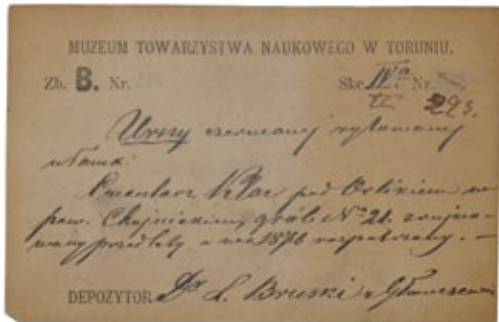

3. Naczynie baniaste z niewyodrębnioną, zwężającą się ku górze szyjką i wylewem odchylonym na zewnątrz. W górnej części brzuśca dwa ucha taśmowate (nie zachowały się). Dno silnie wyodrębnione, płaskie. Powierzchnia gładzona, barwa ceglasta. Zachowane drutowanie wykonane w XIX w. Wysokość – 24,5 cm; średnica wylewu – 16,8 cm; średnica brzuśca – 23,5 cm; średnica dna – 11,8 cm.
4. HaD-LtA.
5. MT/A/2373-1.
6. TNT Zb. B Nr 253, Skc. IV^a Nr 246.
7. G. Ossowski 1879b, s. 77-78, Tab. X:13, s. 15; G. Ossowski 1881, s. 34. (L.K.)

3. Płaski talerz z ukośnie ściętą krawędzią. Powierzchnia gładzona, barwa brunatno-ceglana. Średnica – 17 cm; grubość – 1,4 cm.
4. HaD-LtA.
5. MT/A/2432-2.
6. TNT Zb. B Nr 257, Skc. IV^a Nr 250.
7. G. Ossowski 1879b, s. 77-78, Tab. X:14-14a, s. 15; G. Ossowski 1881, s. 34. (L.K.)

Grób 21 (zniszczony)

3. Fragment baniastego naczynia z niewyodrębnioną szyjką, u nasady której dwie dookólne linie ryte i leżące poniżej ukośne linie ryte tworzące motyw jodełkowy. Powierzchnia gładzona, barwa brunatna.
4. HaD-LtA.
5. MT/A/2475-3.
6. TNT Zb. B Nr 254, Skc. IV^a Nr 247 (Skc. II Nr 293).
7. G. Ossowski 1879b, s. 77-78; G. Ossowski 1881, s. 34.
8. Archiwalna metryczka TNT – MT/A/M/18, 5/2009. (L.K.)

3. Fragment czarnego, gładzonego naczynia z szyjką oddzieloną od brzuśca przy pomocy uskoku.
4. HaD-LtA.
5. MT/A/2384-2.
6. TNT Zb. B Nr 255, Skc. IV^a Nr 248.
7. G. Ossowski 1879b, s. 77-78; G. Ossowski 1881, s. 34.
8. Archiwalna metryczka TNT – MT/A/M/18, 1/2009. (L.K.)



MT/A/2384-2

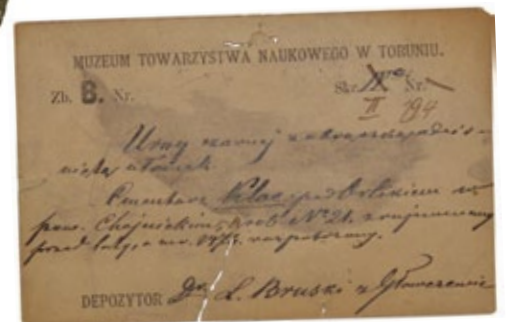

Bez możliwości określenia przynależności do konkretnego grobu

3. Fragment naczynia baniastego z wyodrębnioną przy pomocy uskoku, zwężającą się ku górze szyjką i wylewem odchylonym na zewnątrz.
U nasady szyjki biegnie dookoła pasmo grup składających się z trzech owalnych, pionowo odciskanych dołków. Powierzchnia gładzona, barwa brunatna.
4. HaD–LtA.
5. **MT/A/1477.**
6. TNT Zb. B Nr 238, Skc. II Nr 277.
7. G. Ossowski 1879b, s. 77–78; G. Ossowski 1881, s. 34.
8. Archiwalna metryczka TNT – MT/A/M/18, 3/2009.

(L.K.)

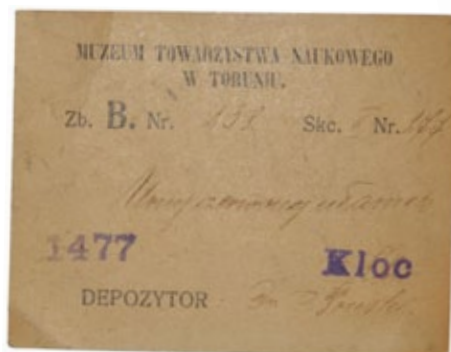

MT/A/1477

3. Pokrywka kształtu spłaszczonej półkuli z dużym, płytkim dołkiem na wierzchu, z niską, wpuszczaną zakładką i szerokim, pogrubionym brzegiem. Powierzchnia gładzona, barwa szaro-brunatna. Wysokość – 3 cm; średnica pokrywki – 16 cm.

4. HaD–LtA.
5. **MT/A/1887–2.**
7. G. Ossowski 1879b, s. 77–78; G. Ossowski 1881, s. 34.

(L.K.)



MT/A/1887–2

3. Fragmenty miski kształtu wycinka kuli, z krótką, słabo zaznaczoną szyjką. Powierzchnia gładzona, barwa jasnobrunatno-ceglasta. Rekonstruowana średnica – 15 cm.

4. HaD–LtA.
5. **MT/A/2373–2.**
7. G. Ossowski 1879b, s. 77–78; G. Ossowski 1881, s. 34.

(L.K.)

3. Fragment górnej części naczynia zdobionego grupą siedmiu poziomymi, równoległymi liniami rytymi w obramowaniu krótkich, ukośnych kresek z położoną powyżej rytą linią łamaną. Powierzchnia gładzona, barwa czarna.

4. HaD–LtA.
5. **MT/A/2380–2.**
7. G. Ossowski 1879b, s. 77–78; G. Ossowski 1881, s. 34.

(L.K.)



MT/A/2380–2

3. Fragment naczynia baniastego zdobionego głębokimi, szerokimi, poziomymi żłobkami, a poniżej w jednym miejscu fragment ornamentu w postaci ukośnych, rytych linii tworzący prawdopodobnie motyw gałązki jodełkowej. Powierzchnia gładzona, barwa jasnoszara, ciemniejąca ku górze.
4. HaD-LtA.
5. MT/A/2384-1 i 2385.
6. TNT Zb. B Nr 254, Skc. IV^a Nr 247.
7. G. Ossowski 1879b, s. 77-78; G. Ossowski 1881, s. 34.
8. Fragment Kloc MT/A/2384-1 skleiony z błędnie zinwentaryzowanym fragmentem Chwarzno MT/A/2385.

(L.K.)



MT/A/2384-1 i 2385



MT/A/2388-2

3. Fragment pokrywki z zakładką wpuszczoną, zdobiony na powierzchni rytym ornamentem jodełkowym oraz linią rytą biegnącą wzdłuż fragmentu krawędzi. Powierzchnia gładzona, barwa brunatna. Rekonstruowana średnica pokrywki – 17 cm.
4. HaD-LtA.
5. MT/A/2388-2.
6. TNT Zb. B Nr 240, Skc. IV^a Nr 233.
7. G. Ossowski 1879b, s. 77-78; G. Ossowski 1881, s. 34.

(L.K.)

3. Fragmenty naczynia kształtu jajowatego (brak górnej części). Dno silnie wyodrębnione, płaskie. Powierzchnia górnej części brzuśca gładzona, pozostała chropowata, barwa szaro-brunatna. Rekonstruowana średnica brzuśca – 29 cm; średnica dna – 11,2 cm.
4. HaD-LtA.
5. MT/A/2390.
6. TNT Zb. B Nr 248, Skc. IV^a Nr 241 (Skc. II Nr 287).
7. G. Ossowski 1879b, s. 77-78; G. Ossowski 1881, s. 34.
8. Archiwalna metryczka TNT – MT/A/M/18, 6/2009.

(L.K.)



MT/A/2390

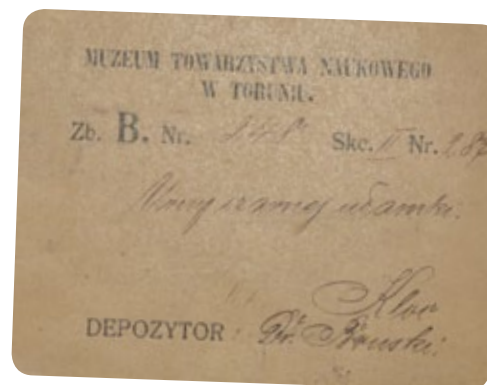

3. Półkulista pokrywka z pogrubioną krawędzią i dołkiem na wierzchołku. Powierzchnia gładzona, barwa jasnobrunatna. Wysokość – 5 cm; średnica pokrywki – 16,5 cm.
4. HaD–LtA.
5. **MT/A/2432-1.**
6. TNT Zb. B Nr 241, Skc. IV^a Nr 234 (Skc. II Nr 280).
7. G. Ossowski 1879b, s. 77–78; G. Ossowski 1881, s. 34.
8. Archiwalna metryczka TNT – MT/A/M/18, 11/2009.
(L.K.)



MT/A/2432-1

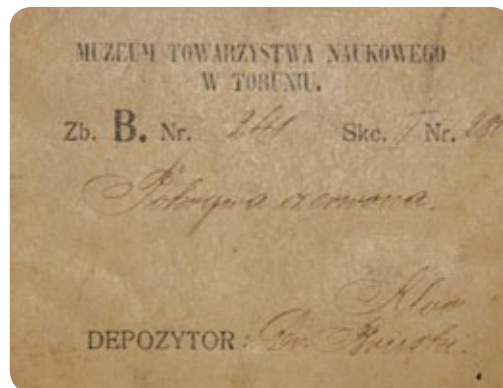

3. Fragment górnej części naczynia z szyjką zwężającą się ku górze i wylewem odchylonym na zewnątrz. Powierzchnia gładzona, barwa ceglasta. Rekonstruowana średnica wylewu – 21 cm.
4. HaD–LtA.
5. **MT/A/2469.**
6. TNT Zb. B Nr 237, Skc. IV^a Nr 230.
7. G. Ossowski 1879b, s. 77–78; G. Ossowski 1881, s. 34.
(L.K.)

3. Fragment płaskiej pokrywki z pogrubioną krawędzią. Powierzchnia gładzona, barwa brunatna. Rekonstruowana średnica pokrywki – 22 cm.
4. HaD–LtA.
5. **MT/A/2475-1.**
6. TNT Zb. B Nr 258, Skc. IV^a Nr 251.
7. G. Ossowski 1879b, s. 77–78; G. Ossowski 1881, s. 34.
(L.K.)



MT/A/2475-1

3. Dwa fragmenty różnych naczyń o powierzchniach gładzonych, barwie brunatnej.
4. HaD–LtA.
5. **MT/A/2475-2.**
6. TNT Zb. B Nr 248, Skc. (?).
7. G. Ossowski 1879b, s. 77–78; G. Ossowski 1881, s. 34.
(L.K.)



MT/A/1631

1. Nieznane.
2. Nieznane.

3. Duże naczynie kształtu zbliżonego do dwustożkowego, z zaokrąglonym brzuścem, wyodrębnioną, mocno zwężającą się ku górze szyjką i prostą krawędzią wylewu. Brzusiec oddzielony od szyjki uskokiem. Dno wyodrębnione, płaskie. Powierzchnia dolnej części brzuśca chropowata, pozostała gładzona; barwa jasnobrunatno-ceglasta. Wysokość – 23,7 cm; średnica wylewu – 15,7 cm; średnica brzuśca – 27,5 cm; średnica dna 11,4–12,2 cm.

4. HaD–LtA.
5. MT/A/1631.
6. TNT Zb. B Nr 623, Skc. II Nr 535.
7. K. Chmielecki 1909b, s. 32.
(L.K.)



MT/A/2207

3. Duże naczynie gruszkowate z wysoką, wyodrębnioną, mocno zwężającą się ku górze szyjką (wylew nie zachował się). Dno wyodrębnione, płaskie. Powierzchnia dolnej części brzuśca chropowata, pozostała gładzona; barwa żółto-jasnobrunatna. Zachowana wysokość – 29,5 cm; średnica brzuśca – 29 cm; średnica dna – 11,8 cm.

4. HaD–LtA.
5. MT/A/2207.
6. TNT Zb. B Nr 624, Skc. II Nr 536.
7. K. Chmielecki 1909b, s. 32.
(L.K.)



MT/A/2215

3. Mała urna twarzowa kształtu gruszkowatego z wysoką, wyodrębnioną, lekko zwężającą się ku górze szyjką i prostą krawędzią wylewu. Z wizerunku twarzy zachowało się jedynie jedno listewkowe ucho z dwoma otworami do zawieszania kolczyków, a pod nim trzy ryte, pionowe linie proste. U nasady szyjki trzy ryte, głębokie, dookólne żłobki. Dno wyodrębnione, płaskie. Powierzchnia gładzona, barwa czarna. Wysokość – 16,3 cm; średnica wylewu – 8,2 cm; średnica brzuśca – 16,2 cm; średnica dna – 7,9 cm.

4. HaD–LtA.
5. MT/A/2215.
6. TNT Zb. B Nr 627, Skc. II Nr (?).
7. K. Chmielecki 1909b, s. 32.
(L.K.)

3. Duże baniaste naczynie z krótką, wyodrębnioną, zwężającą się ku górze szyjką i krawędzią wylewu odchyloną na zewnątrz. Brzusiec oddzielony od szyjki uskokiem. U nasady szyjki dwa małe, naprzeciwległe ucha taśmowate. Dno wyodrębnione, płaskie. Powierzchnia gładzona, barwa brunatna. Wysokość – 24,4 cm; rekonstruowana średnica wylewu – 17 cm; średnica brzuśca – 27 cm; średnica dna – 12,2 cm.

4. HaD–LtA.

5. MT/A/2365–1.

6. TNT Zb. B Nr 643, Skc. II Nr 554.

7. Chmielecki 1909b, s. 32.

(L.K.)



MT/A/2365–1

3. Fragment naczynia z szyjką oddzieloną od brzuśca uskokiem, u nasady której dookoła rząd owalnych, pionowych, odciskanych dołków i taśmowate ucho. Powierzchnia gładzona, barwa jasnoceglasta.

4. HaD–LtA.

5. MT/A/2365–2.

7. K. Chmielecki 1909b, s. 32.

(L.K.)



MT/A/2365–2

3. Dwa fragmenty pokrywki kopulastej z szerokim, podniesionym brzegiem i pierścieniową zakładką wpuszczaną. Powierzchnia gładzona, barwa jasnobrunatna.

4. HaD–LtA.

5. MT/A/2365–3.

7. K. Chmielecki 1909b, s. 32.

(L.K.)



MT/A/2365–3

3. Naczynie baniaste, z wysoką, mocno wyodrębnioną, zwężającą się ku górze szyjką i wylewem odchylonym na zewnątrz. U nasady szyjki dookoła linia ryta, a pod nią trzy grupy wachlarzowato ułożonych pasm linii pionowych (dwa pasma siedmioliniowe, jedno ośmioliniowe) i ukośnych (pasma skierowane w lewo – siedmioliniowe, pasma skierowane w prawo – dwa sześcioliniowe, jedno siedmioliniowe). Między grupami pasm linii grupy trzech odciskanych, okrągłych dołków; pojedyncze dołki po obu stronach wszystkich pasm linii. Dno wyodrębnione, płaskie przy brzegu, wklęsłe w środku. Powierzchnia dolnej części brzuśca chropowata, pozostała część naczynia gładzona. Wysokość – 19,8 cm; średnica wylewu – 15,3 cm; średnica brzuśca – 23,3 cm; średnica dna – 11,6 cm.

4. HaD–LtA.

5. MT/A/2366–1.

6. TNT Zb. B Nr 642, Skc. II Nr 553.

7. K. Chmielecki 1909b, s. 32.

(L.K.)



MT/A/2366–1

3. Fragmenty naczynia z wysoką szyjką i wylewem odchylonym na zewnątrz. Powierzchnia gładzona barwy czarnej.

4. HaD–LtA.

5. MT/A/2366–2.

7. K. Chmielecki 1909b, s. 32.

(L.K.)



MT/A/1949

1. 1904, K. Chmielecki.
2. Cmentarzysko grobów skrzynkowych.
3. Mały kubek o kulistym brzuścu przechodzącym stopniowo w prawie cylindryczną szyjkę o lekko rozchylonej górnej krawędzi wylewu i tasiemowym uchu (nie zachowało się). Dno okrągłe, lekko wklęsłe, słabo wyodrębnione. Powierzchnia gładzona, barwa ceglasto-brunatna. Wysokość – 8,5 cm; średnica wylewu – 5,7–6,2 cm; średnica brzuśca – 8,2 cm; średnica dna – 3,4 cm.
4. HaD–LtA.
5. MT/A/1949.
6. TNT Zb. B Nr 687, Skc. II Nr 597.
7. K. Chmielecki 1904, s. 174–175.
(L.K.)

3. Popielnica baniasta z wydatnym zaokrąglonym załosem brzuśca i cylindryczną, słabo wyodrębnioną szyjką oraz wylewem lekko odchylonym na zewnątrz. W górnej części brzuśca symetrycznie rozmieszczone trzy płaskie guzy wklęsłe w środku. Dno niewyodrębnione, płaskie. Powierzchnia gładzona, barwa ceglasto-brunatna. Wysokość – 24,7 cm; średnica wylewu – 19,5 cm; średnica brzuśca – 30,2 cm; średnica dna – 10,1 cm.
4. HaD–LtA.
5. MT/A/2404–1.
6. TNT Zb. B Nr 681, Skc. II Nr 593.
7. K. Chmielecki 1904, s. 174–175.
8. Archiwalna metryczka TNT – MT/A/M/32, 2/2010.
(L.K.)



MT/A/2404–1

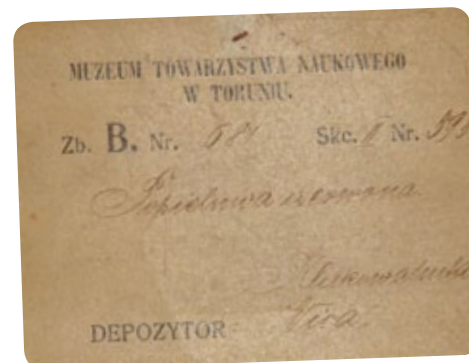

3. Fragment naczynia zdobionego poniżej nasady szyjki dwoma poziomymi pasmami ukośnych i pionowych linii utworzonych przez klute kropki i ukośnego, rytego kreskowania w obramowaniu poziomych linii rytych z odchodzącymi w dół pasmami linii ukośnych i pionowych oraz odciskanych punktów. Powierzchnia gładzona, barwa brunatna.
4. HaD-LtA.
5. MT/A/2404-2.
6. TNT Zb. B Nr 680, Skc. II Nr 592.
7. K. Chmielecki 1904, s. 174-175.
8. Archiwalna metryczka TNT – MT/A/M/32, 5/2010.
(L.K.)



MT/A/2404-2

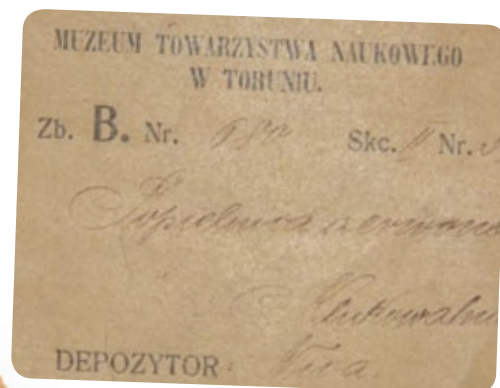

3. Dolna część popielnicy o płaskim, niewyodrębnionym dnie i o brzuścu z wydatnym załomem. Powierzchnia gładzona, barwa ceglasto-brunatna. Średnica dna – 12,6 cm.
4. HaD-LtA.
5. MT/A/2428-1.
6. TNT Zb. B Nr 679, Skc. II Nr 591.
7. K. Chmielecki 1904, s. 174-175.
8. Archiwalna metryczka TNT – MT/A/M/32, 4/2010.
(L.K.)

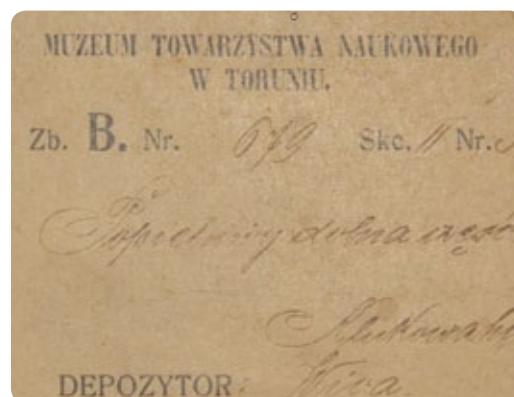

3. Fragment pokrywki kopolastej z wysoką, pierścieniową, wpuszczaną zakładką i szerokim brzegiem. Powierzchnia gładzona, barwa brunatna. Średnica pokrywki – 18 cm; średnica zakładki – 12,5 cm; wysokość zakładki – 2,4 cm.
4. HaD-LtA.
5. MT/A/2428-2.
6. TNT Zb. B Nr 679, Skc. II Nr 591.
7. K. Chmielecki 1904, s. 174-175.
(L.K.)



MT/A/2428-2

3. Baniaste naczynie z krótką, prawie cylindryczną szyjką o krawędzi wylewu lekko odchylonej na zewnątrz. Poniżej nasady szyjki trzy małe ucha (dwa nie zachowały się). Dno wyodrębnione, płaskie. Powierzchnia gładzona, barwa brunatno-ceglasta. Wysokość – 13,5 cm; średnica wylewu – 12,2 cm; średnica brzuśca – 18 cm; średnica dna – 8,3 cm.
4. HaD–LtA.
5. **MT/A/2430.**
6. TNT Zb. B Nr 678, Skc. II Nr 590.
7. K. Chmielecki 1904, s. 174–175.
8. Archiwalna metryczka TNT – MT/A/M/32, 3/2010.
(L.K.)



MT/A/2430

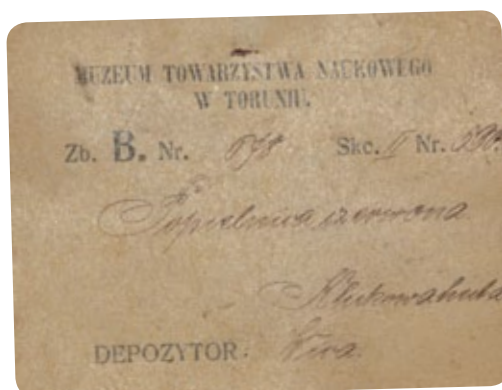

3. Płaski, gładzony krążek kamienny z dużym okrągłym otworem w środku. Średnica – 3,4 cm; grubość – 0,58 cm; średnica otworu – 1,8 cm.
4. HaD–LtA.
5. **MT/A/772-1.**
6. TNT Zb. B Nr 688, Skc. II Nr 600.
7. K. Chmielecki 1904, s. 174–175.
8. Archiwalna metryczka TNT – MT/A/M/32, 1/2010.
(L.K.)



MT/A/772-1

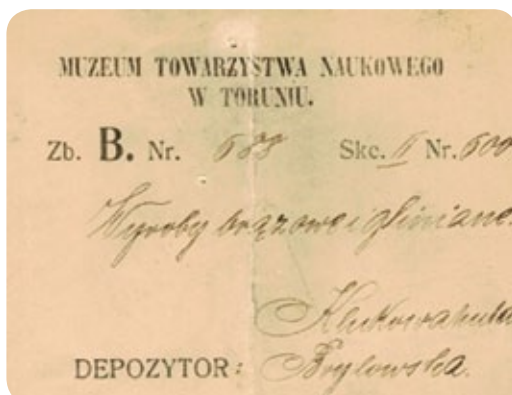

3. Kółko owalne z drutu brązowego, w przekroju okrągłego, obecnie zniekształcone. Średnica kółka – 1,9 x 1,4 cm; średnica drutu – 0,2 cm.
4. HaD–LtA.
5. [MT/A/772–2.](#)
6. TNT Zb. B Nr 688, Skc. II Nr 600.
7. K. Chmielecki 1904, s. 174–175.
8. Archiwalna metryczka TNT – MT/A/32, 1/2010.
(L.K.)

3. Trójkątna zawieszka kościana, na owalnym kółku z brązowego drutu. Zawieszka: szerokość podstawy – 0,95 cm; wysokość – 1,2 cm; grubość – 0,6 cm; kółko: średnica – 1,3 x 1 cm; średnica drutu – 0,1 cm.
4. HaD–LtA.
5. [MT/A/772–3.](#)
6. TNT Zb. B Nr 688, Skc. II Nr 600.
7. K. Chmielecki 1904, s. 174–175.
8. Archiwalna metryczka TNT – MT/A/32, 1/2010.
(L.K.)



MT/A/722–3



MT/A/851

3. Kolczyki w postaci kółek z cienkiego, okrągłego drutu brązowego: trzy kółka całe i cztery fragmenty. Średnica kółek – 1,8–2,2 cm; średnica drutu – 0,14–0,22 cm.
4. HaD–LtA.
5. [MT/A/851.](#)
6. TNT Zb. B Nr 684, Skc. II Nr 596.
7. K. Chmielecki 1904, s. 174–175.
(L.K.)

Kobysewo
(d. Kobussewo)

gm. Przdokowo, pow. kartuski, woj. pomorskie



MT/A/2331



MT/A/2395-1

1. 1878, G. Ossowski.
2. Trzy zniszczone cmentarzyska grobów skrzynkowych.

Cmentarzysko 1

3. Fragment pokrywki kopulastej z pierścieniową zakładką i lekko podniesionym brzegiem, zdobionej na powierzchni trzema promienistymi pasmami rytych linii tworzących motyw kątów wsuwanych. Jedno z pasm w obramowaniu pionowych linii rytych charakteryzuje się przeciwnym kierunkiem kątów wsuwanych. Powierzchnia gładzona, barwa brunatna.
4. HaD-LtA.
5. MT/A/2331.
6. TNT Zb. B Nr 288, Skc. IV^a Nr 281.
7. G. Ossowski 1879b, s. 89, Tab. XXII:6,6a, s. 34; G. Ossowski 1881, s. 54-55; M. Kwapiński 1999, s. 90.
(L.K.)

3. Fragment gruszkowatego naczynia zdobionego podwójną, karbowaną listwą plastyczną u nasady szyjki. Powierzchnia gładzona, kolor brunatny.
4. HaD-LtA.
5. MT/A/2395-1.
6. TNT Zb. B Nr 283, Skc. IV^a Nr 286.
7. G. Ossowski 1879b, s. 89, Tab. XXII:1, s. 33; G. Ossowski 1881, s. 54-55; M. Kwapiński 1999, s. 90.
(L.K.)

3. Fragment górnej części naczynia dwustożkowatego ze słabo wyodrębnioną szyjką zwiężającą się ku górze (wylew nie zachował się). Przejście szyjki i brzuśca zaznaczone załamaniem. Powierzchnia gładzona, barwa brunatna.
4. HaD-LtA.
5. MT/A/2423-4.
6. TNT Zb. B Nr 284, Skc. IV^a Nr 277.
7. G. Ossowski 1879b, s. 89, Tab. XXII:3, s. 34; G. Ossowski 1881, s. 54-55.
(L.K.)

3. Fragment brzuśca naczynia dwustożkowatego o powierzchni gładzonej, barwie brunatnej.
4. HaD-LtA.
5. MT/A/2423-6.
6. TNT Zb. B Nr 286, Skc. IV^a Nr 279 (?).
7. G. Ossowski 1879b, s. 89; G. Ossowski 1881, s. 54-55.
(L.K.)

3. Wklęsłe dno naczynia o powierzchni gładzonej, barwie brunatnej. Średnica dna – 8,5 cm.
4. HaD–LtA.
5. **MT/A/2423–8.**
6. TNT Zb. B Nr 284, Skc. IV^a Nr (?).
7. G. Ossowski 1879b, s. 89; G. Ossowski 1881, s. 54–55.
(L.K.)

3. Fragment górnej części naczynia z cylindryczną, wysoką, wyodrębnioną szyjką i wylewem wychylonym na zewnątrz. Przejście szyjki i brzuśca zaznaczone załamaniem. Powierzchnia gładzona, barwa brunatna. Rekonstruowana średnica wylewu – 12 cm; rekonstruowana średnica brzuśca – 28 cm.
4. HaD–LtA.
5. **MT/A/2423–9.**
6. TNT Zb. B Nr 286, Skc. IV^a Nr (?).
7. G. Ossowski 1879b, s. 89, Tab. XXII:5, s. 34; G. Ossowski 1881, s. 54–55.
(L.K.)



MT/A/2423–9

Cmentarzysko 2

Grób 1

3. Popielnica gruszkowata z wysoką, słabo wyodrębnioną, zwężającą się ku górze szyjką i wylewem odchylonym na zewnątrz. Przejście szyjki i brzuśca zaznaczone uskokiem. Powierzchnia dolnej partii brzuśca chropowata, górnej części i szyjki gładzona, barwa brunatna. Wysokość – 25,5 cm; średnica wylewu – 14,1 cm; średnica brzuśca – 25 cm; rekonstruowana średnica dna – 13,2 cm.
4. HaD–LtA.
5. **MT/A/2372.**
6. TNT Zb. B Nr 290, Skc. IV^a Nr 283.
7. G. Ossowski 1879b, s. 89, Tab. XXII:8, s. 34; G. Ossowski 1881, s. 54–55.
(L.K.)



MT/A/2372

Grób 3

3. Zwężająca się ku górze szyjka baniastej urny twarzowej o prostym wylewie. Plastyczne wyobrażenie twarzy składa się z uszu w postaci cienkich listewek, brwi uzyskanych przez pogrubienie krawędzi wylewu, oczu utworzonych przez wklęsłe ku środkowi krążki-guzki oraz wydatnego nosa z usytuowanym pod nim guzkiem (być może język). Powierzchnia gładzona, barwa czarna. Średnica wylewu – 12 cm.
4. HaD–LtA.
5. **MT/A/1119 i 1874.**
6. TNT Zb. B Nr 295, Skc. IV^a Nr 288.
7. G. Ossowski 1879b, s. 89, Tab. XXII:11, s. 35; G. Ossowski 1881, s. 54–55; M. Kwapiński 1999, s. 90.
8. Fragmenty błędnie zapisano pod dwoma numerami inwentarza.
(L.K.)



MT/A/1119 i 1874

Grób 5

3. Fragment naczynia baniastego zdobionego pod nasadą szyjki płytkimi dołkami palcowymi. Powierzchnia gładzona, barwa brunatna.
 4. HaD-LtA.
 5. MT/A/2473.
 6. TNT Zb. B Nr 324, Skc. IV^a Nr 317.
 7. G. Ossowski 1879b, s. 89, Tab. XXII:17, s. 35; G. Ossowski 1881, s. 54-55.
(L.K.)
-
3. Fragment naczynia dwustożkowatego o powierzchni gładzonej, barwie brunatnej.
 4. HaD-LtA.
 5. MT/A/2389-2.
 6. TNT Zb. B Nr 303, Skc. IV^a Nr 296.
 7. G. Ossowski 1879b, s. 89, Tab. XXII:16, s. 34; G. Ossowski 1881, s. 54-55.
(L.K.)

Cmentarzysko 2 – bez możliwości określenia przynależności do konkretnego grobu

3. Kopulasta pokrywka z grubym brzegiem i wpuszczaną zakładką. Powierzchnia gładzona, barwa czarna. Wysokość – 6,1 cm; średnica pokrywki – 13,5 cm.
4. HaD-LtA.
5. MT/A/1911.
6. TNT Zb. B Nr 295, Skc. IV^a Nr 288.
7. G. Ossowski 1879b, s. 89, Tab. XXII:19, s. 35; G. Ossowski 1881, s. 54-55.
(L.K.)



MT/A/1911



MT/A/2423-1

3. Pokrywka stożkowata z wysoką, wpuszczaną zakładką, podniesionym brzegiem i dołkiem na wierzchołku. Od rytej wokół wierzchołka linii dookólnej biegnie promieniście szesnaście rytych linii pionowych. Powierzchnia gładzona, barwa brunatna. Wysokość – 7,2 cm; średnica pokrywki – 12,4 cm.
4. HaD-LtA.
5. MT/A/2423-1.
6. TNT Zb. B Nr 304, Skc. IV^a Nr 297.
7. G. Ossowski 1879b, s. 89, Tab. XXII:18, s. 35; G. Ossowski 1881, s. 54-55; M. Kwapiński 1999, s. 90.
(L.K.)

3. Fragmenty kopulastej pokrywki z zakładką wpuszczaną i podniesionym brzegiem. Powierzchnia gładzona, barwa brunatna. Rekonstruowana średnica pokrywki – 15 cm.
4. HaD–LtA.
5. **MT/A/2429–1.**
7. G. Ossowski 1879b, s. 89; G. Ossowski 1881, s. 54–55.
8. Wspólny zapis inwentarzowy dla nr MT/A/2429 podaje cztery numery TNT, bez możliwości przypisania ich do konkretnych zabytków: Zb. B Nr 298, Skc. IV^a Nr 296; Zb. B Nr 299, Skc. IV^a Nr 297; Zb. B Nr 302, Skc. IV^a Nr 299; Zb. B Nr 305, Skc. IV^a Nr 298.

(L.K.)



MT/A/2429–1

3. Fragment kopulastej pokrywki z zakładką wpuszczaną (nie zachowała się) i lekko pogrubionym, nieznacznie podniesionym brzegiem. Powierzchnia gładzona, barwa brunatna. Rekonstruowana średnica pokrywki – 14 cm.
4. HaD–LtA.
5. **MT/A/2429–2.**
7. G. Ossowski 1879b, s. 89; G. Ossowski 1881, s. 54–55.
8. Wspólny zapis inwentarzowy dla nr MT/A/2429 podaje cztery numery TNT, bez możliwości przypisania ich do konkretnych zabytków: Zb. B Nr 298, Skc. IV^a Nr 296; Zb. B Nr 299, Skc. IV^a Nr 297; Zb. B Nr 302, Skc. IV^a Nr 299; Zb. B Nr 305, Skc. IV^a Nr 298.

(L.K.)

3. Fragment kopulastej pokrywki z zakładką wpuszczaną i pogrubionym, lekko podniesionym brzegiem. Powierzchnia gładzona, barwa brunatna. Rekonstruowana średnica pokrywki – ok. 18 cm.
4. HaD–LtA.
5. **MT/A/2429–3.**
7. G. Ossowski 1879b, s. 89; G. Ossowski 1881, s. 54–55.
8. Wspólny zapis inwentarzowy dla nr MT/A/2429 podaje cztery numery TNT, bez możliwości przypisania ich do konkretnych zabytków: Zb. B Nr 298, Skc. IV^a Nr 296; Zb. B Nr 299, Skc. IV^a Nr 297; Zb. B Nr 302, Skc. IV^a Nr 299; Zb. B Nr 305, Skc. IV^a Nr 298.

(L.K.)



MT/A/2429–3

3. Cztery fragmenty od trzech naczyń: jeden z partii brzuśca o powierzchni chropowatej; jeden fragment przejścia brzuśca i szyjki, zdobionego dookoła ornamentem paznokciowym, powierzchnia gładzona i dwa fragmenty z partii brzuśca naczynia o powierzchni gładzonej.
4. HaD–LtA.
5. **MT/A/2429–4.**
7. G. Ossowski 1879b, s. 89; G. Ossowski 1881, s. 54–55.
8. Wspólny zapis inwentarzowy dla nr MT/A/2429 podaje cztery numery TNT, bez możliwości przypisania ich do konkretnych zabytków: Zb. B Nr 298, Skc. IV^a Nr 296; Zb. B Nr 299, Skc. IV^a Nr 297; Zb. B Nr 302, Skc. IV^a Nr 299; Zb. B Nr 305, Skc. IV^a Nr 298.

(L.K.)

3. Fragmenty stożkowej pokrywki z krótką zakładką; powierzchnia gładzona, barwa brązowa. Rekonstruowana średnica pokrywki – 8 cm.
4. HaD–LtA.
5. **MT/A/2429–5.**
7. G. Ossowski 1879b, s. 89, Tab. XXII:20, s. 35; G. Ossowski 1881, s. 54–55.
8. Wspólny zapis inwentarzowy dla nr MT/A/2429 podaje cztery numery TNT, bez możliwości przypisania ich do konkretnych zabytków: Zb. B Nr 298, Skc. IVa Nr 296; Zb. B Nr 299, Skc. IVa Nr 297; Zb. B Nr 302, Skc. IVa Nr 299; Zb. B Nr 305, Skc. IVa Nr 298.

(L.K.)



MT/A/2395–2

3. Kopulasta pokrywka z wpuszczaną zakładką, podniesionym i pogrubionym brzegiem. Powierzchnia gładzona, barwa brązowa. Wysokość – 6,1 cm; średnica pokrywki – 13,6 cm.

4. HaD–LtA.

5. **MT/A/2395–2.**

6. TNT Zb. B Nr 297, Skc. IV^a Nr 290.

7. G. Ossowski 1879b, s. 89; G. Ossowski 1881, s. 54–55.

(L.K.)

Cmentarzysko 3

Grób 2

3. Grubościennej pokrywki kształtu wycinka kuli. Powierzchnia gładzona, barwa brązowa. Wysokość – 4,2 cm; średnica pokrywki – 9 cm.

4. HaD–LtA.

5. **MT/A/2135.**

6. TNT Zb. B Nr 311, Skc. IV^a Nr 304.

7. G. Ossowski 1879b, s. 89, Tab. XXII:26, s. 35; G. Ossowski 1881, s. 54–55.

8. W komplecie z naczyniem MT/A/2480.

(L.K.)



MT/A/2135

3. Fragment baniastego naczynia z dość wysoką, lekko zwężającą się ku górze, słabo wyodrębnioną szyjką i wylewem odchylonym na zewnątrz. Przejście brzuśca i szyjki zaznaczone uskokiem. Powierzchnia gładzona, barwa brązowa. Rekonstruowana średnica wylewu – 15 cm.

4. HaD–LtA.

5. **MT/A/2389–3.**

6. TNT Zb. B Nr 301, Skc. IV^a Nr 294.

G. Ossowski 1879b, s. 89, Tab. XXII:25, s. 35; G. Ossowski 1881, s. 54–55.

(L.K.)



MT/A/2389–3

3. Fragment dolnej części naczynia grubościennego z wyodrębnionym płaskim dnem. Powierzchnia gładzona, kolor brązowy. Średnica dna – 4,85 cm.

4. HaD–LtA.

5. **MT/A/2425–5.**

6. TNT Zb. B Nr 307, Skc. IV^a Nr 300.

7. G. Ossowski 1879b, s. 89, Tab. XXII:24, s. 35; G. Ossowski 1881, s. 54–55.

(L.K.)

3. Baniaste naczynie ze zwężającą się ku górze, niewyodrębnioną szyjką (wylew nie zachował się) i słabo wyodrębnionym, wypukłym dnem. Powierzchnia gładzona, barwa jasnobrunatna. Rekonstruowana średnica wylewu – 10 cm; średnica brzuśca – 26 cm; średnica dna – 8 cm.
4. HaD–LtA.
5. MT/A/2480.
6. TNT Zb. B Nr 311, Skc. IV^a Nr 304.
7. G. Ossowski 1879b, s. 89, Tab. XXII:26, s. 35; G. Ossowski 1881, s. 54–55.
8. W komplecie z pokrywką MT/A/2135.
(L.K.)



MT/A/2480

Grób 3

3. Fragmenty kopulastej pokrywki z krótką zakładką wpuszczaną i pogrubioną krawędzią. Powierzchnia gładzona, barwa brunatna. Średnica pokrywki – 16,3 cm.
4. HaD–LtA.
5. MT/A/2389–1.
6. TNT Zb. B Nr 313, Skc. IV^a Nr 306.
7. G. Ossowski 1879b, s. 89, Tab. XXII:28, s. 35; G. Ossowski 1881, s. 54–55.
(L.K.)



MT/A/2389–1

3. Fragment miski z wgłębieniem pod krawędzią i wylewem odchylonym na zewnątrz. Powierzchnia gładzona, barwa brunatna. Rekonstruowana średnica wylewu – 18 cm.
4. HaD–LtA.
5. MT/A/2423–7.
6. TNT Zb. B Nr 309, Skc. IV^a Nr (?).
7. G. Ossowski 1879b, s. 89, Tab. XXII:30, s. 35; G. Ossowski 1881, s. 54–55.
(L.K.)

3. Sześć przepalonych i pogiętych kółek z drutu brązowego, prawdopodobnie kolczyków. Kółka naszyte na tekturę razem z naklejką i metryczką TNT. Średnica drutu – 0,1 cm; średnica kółek – 1–2 cm.
4. HaD–LtA.
5. MT/A/2437–3.
6. TNT Zb. B Nr 312, Skc. IV^a Nr 305.
7. G. Ossowski 1879b, s. 89, Tab. XXII:27a–c, s. 35; G. Ossowski 1881, s. 54–55.
8. Archiwalna metryczka TNT – MT/A/M/80, 1/2017.
(L.K.)



MT/A/2437–3



MT/A/1619

Grób 4

3. Baniaste naczynie z niewyodrębnioną szyjką zwężającą się ku górze i wylewem lekko odchylonym na zewnątrz. Pod nasadą szyjki trzy kolankowate ucha (zachowało się tylko jedno, częściowo). Dno słabo wyodrębnione, lekko wypukłe. Powierzchnia gładzona, barwa ceglasta. Wysokość – 25 cm; średnica wylewu – 16,5 cm; średnica brzuśca – 26 cm; średnica dna – 10 cm.

4. HaD–LtA.

5. MT/A/1619.

6. TNT Zb. B Nr 315, Skc. IV^a Nr 308.

7. G. Ossowski 1879b, s. 89, Tab. XXII:32; G. Ossowski 1881, s. 54–55.

(L.K.)



MT/A/2437-1

3. Baniasta popielnica z wyodrębnioną, krótką, zwężającą się ku górze szyjką i wylewem odchylonym na zewnątrz. Przejście brzuśca i szyjki zaznaczone uskokiem, a poniżej dwie pary płaskich guzów. Dno wyodrębnione, płaskie. Powierzchnia brzuśca chropowata, szyjki gładzona, barwa brunatna. Wysokość – 25,5 cm; średnica wylewu – 15,3 cm; średnica brzuśca – 27,3 cm; średnica dna – 12 cm.

4. HaD–LtA.

5. MT/A/2437-1.

6. TNT Zb. B Nr 314, Skc. IV^a Nr 307.

7. G. Ossowski 1879a, s. 89, Tab. XXII:31; G. Ossowski 1881, s. 54–55.

(L.K.)

3. Dwa fragmenty dużej, płyciej miski z krótką, słabo zaznaczoną szyjką i wylewem odchylonym na zewnątrz. Powierzchnia gładzona, barwa brunatna. Średnica wylewu – 19 cm.

4. HaD–LtA.

5. MT/A/2437-2.

6. TNT Zb. B Nr 314, Skc. IV^a Nr 307.

7. G. Ossowski 1879b, s. 89; G. Ossowski 1881, s. 54–55.

(L.K.)

Cmentarzysko 3 – bez możliwości określenia przynależności do konkretnego grobu

3. Fragment baniastego naczynia o gładzonej powierzchni z wyodrębnioną, wgiętą szyjką.

4. HaD–LtA.

5. MT/A/1375.

6. TNT Zb. B Nr 309, Skc. IV^a Nr 302.

7. G. Ossowski 1879b, s. 89; G. Ossowski 1881, s. 54–55.

(L.K.)

3. Fragmenty pokrywki kopulastej z pierścieniową zakładką i pogrubioną krawędzią. Powierzchnia gładzona, barwa brązowa. Rekonstruowana średnica pokrywki – 16 cm.
4. HaD–LtA.
5. **MT/A/2423–2.**
6. TNT Zb. B Nr 313, Skc. IV^a Nr 306.
7. G. Ossowski 1879b, s. 89; G. Ossowski 1881, s. 54–55.
(L.K.)

3. Kopulasta pokrywka bez zakładki, z podniesionym brzegiem i dołkiem w wierzchołku. Powierzchnia gładzona, kolor brązowy. Wysokość – 3 cm; średnica pokrywki – 14,8–15,3 cm.
4. HaD–LtA.
5. **MT/A/3061.**
6. TNT Zb. B Nr 310, Skc. IV^a Nr 302.
7. G. Ossowski 1879b, s. 89; G. Ossowski 1881, s. 54–55.
(L.K.)



MT/A/3061

Bez możliwości określenia przynależności do konkretnego cmentarzyska i grobu

3. Fragment dolnej i środkowej partii naczynia o baniastym brzuścu i płaskim dnie. Powierzchnia gładzona, kolor brązowy. Średnica dna – 8,2 cm.
4. HaD–LtA.
5. **MT/A/2423–3.**
7. G. Ossowski 1879b, s. 89; G. Ossowski 1881, s. 54–55.
(L.K.)

3. Brązowy kolczyk z drutu brązowego w kształcie kółka z zawieszonymi na nim pięcioma trójkątnymi blaszkami. Długość blaszek – 1,5–2,5 cm; szerokość blaszek – 1,7–2,2 cm; średnica drutu – 0,15 cm.
4. HaD–LtA.
5. **MT/A/811–1.**
7. G. Ossowski 1879b, s. 89; G. Ossowski 1881, s. 54–55.
(L.K.)



MT/A/811–1

3. Kolczyk – kółko z drutu brązowego z nałożonymi dwoma paciorkami: jeden z bursztynu (zachowana połowa), drugi z gliny. Średnica kółka – 2,2 cm; średnica drutu – 0,1 cm; średnica paciorka bursztynowego – 0,9 cm; średnica paciorka glinianego – 0,65 cm.
4. HaD–LtA.
5. **MT/A/811–2a.**
7. G. Ossowski 1879b, s. 89; G. Ossowski 1881, s. 54–55.
(L.K.)

3. Kolczyk – kółko z drutu brązowego. Średnica kółka – 3,2 cm; średnica drutu – 0,15 cm.
4. HaD–LtA.
5. **MT/A/811–2b.**
7. G. Ossowski 1879b, s. 89; G. Ossowski 1881, s. 54–55.
(L.K.)



MT/A/2129

1. 1877, przekazane G. Ossowskiemu przez p. Polmana.
2. Zniszczone cmentarzysko grobów skrzynkowych.
3. Przysadzisty kubek ze słabo wyodrębnioną szyjką zwężającą się ku górze i wylewem odchylonym na zewnątrz. Ucho długie, taśmowate wystaje ponad krawędź wylewu i jest zdobione czterema płytkami, szerokimi, pionowymi żłobkami. Dno niewyodrębnione, płaskie. Powierzchnia gładzona, barwa brunatna. Wysokość – 9,3 cm; średnica wylewu – 8,2 cm; średnica brzuśca – 12 cm; średnica dna – 4,1 cm; długość ucha – 7,4 cm; szerokość ucha – 3,25 cm.
4. HaD–LtA.
5. MT/A/2129.
7. G. Ossowski 1879b, Tab. XXIV:13, s. 39; G. Ossowski 1881, s. 60. (L.K.)

3. Kubek z baniastym brzuścem, niewyodrębnioną, krótką, cylindryczną szyjką i wylewem odchylonym na zewnątrz. Na największej wydętości brzuśca ślad po uchu, prawdopodobnie taśmowatym, montowanym na czop. Dno niewyodrębnione, wypukłe. Powierzchnia gładzona, barwa brunatna. Wysokość – 12,2 cm; rekonstruowana średnica wylewu – 9,5 cm; średnica brzuśca – 13,5 cm; średnica dna – 6,8 cm.
4. HaD–LtA.
5. MT/A/2217–1.
6. TNT Zb. B Nr 375, Skc. IV^a Nr 368 (Skc. II Nr 414).
7. G. Ossowski 1879b, s. 92; G. Ossowski 1881, s. 60.
8. Archiwalna metryczka TNT – MT/A/M/33, 1/2009. (L.K.)



MT/A/2217–1

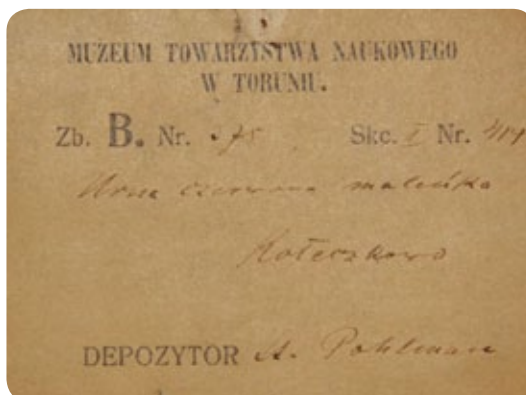

3. Fragment naczynia z długim i szerokim uchem taśmowatym zdobionym trzema szerokimi, pionowymi żłobkami. Powierzchnia gładzona, barwa jasnobrunatna. Długość ucha – 7,2 cm; szerokość ucha – 2,95 cm.
4. HaD–LtA.
5. MT/A/2217–2.
6. TNT Zb. B Nr 377, Skc. IV^a Nr 370.
7. G. Ossowski 1879b, s. 92, Tab. XXIV:14, s. 39; G. Ossowski 1881, s. 60. (L.K.)



MT/A/2217–2

3. Baniaste naczynie ze słabo wyodrębnioną, zwężającą się ku górze szyjką i wylewem odchylonym na zewnątrz. Przejście szyjki i brzuśca zaznaczone uskokiem. Dno wyodrębnione, płaskie. Powierzchnia gładzona, barwa czarna (wyświecona). Wysokość – 17,5 cm; średnica wylewu – 12,3 cm; średnica brzuśca – 20,5 cm; średnica dna – 10,4 cm.
4. HaD–LtA.
5. MT/A/2466.
6. TNT Zb. B Nr 376, Skc. IV^a Nr 369.
7. G. Ossowski 1879b, s. 92; G. Ossowski 1881, s. 60. (L.K.)



MT/A/2466



MT/A/1876-1 oraz MT/A/1876-2



MT/A/1876-2



MT/A/1876-3

1. Dar dr. Leona Mieczkowskiego. Nie są znane okoliczności odkrycia i czas przekazania do TNT.
2. Cmentarzysko grobów skrzynkowych.
3. Urna twarzowa kształtu gruszkowatego ze słabo wyodrębnioną, zwężającą się ku górze szyjką i krawędzią wylewu lekko odchyloną na zewnątrz. Na wizerunek twarzy składa się plastyczny nos umieszczony na krawędzi wylewu, listewkowate uszy z trzema dziurkami każde oraz oczy w postaci krótkich, płtykich, poziomych rytch kresek. Dno nie zachowało się. Powierzchnia gładzona, barwa ciemnoszaro-brunatna. Wysokość – 18,1 cm; średnica wylewu – 9,7 cm; średnica brzośca – 17,2 cm; rekonstruowana średnica dna – 7,7 cm.
4. HaD–LtA.
5. MT/A/1876-1.
6. TNT Zb. B Nr 9, Skc. IV^a Nr 2.
7. A. Kwapiński 2007, s. 43.
8. W komplecie z pokrywką MT/A/1876-2. Wyposażenie – MT/A/1876-3. (L.K.)
3. Pokrywka kopulasta z podniesionym brzegiem i pierścieniową zakładką wpuszczaną. Powierzchnia gładzona, barwa ciemnoszaro-brunatna. Wysokość – 5,2 cm; średnica pokrywki – 10 cm; wysokość zakładki – 1 cm; średnica zakładki – 8,85 cm.
4. HaD–LtA.
5. MT/A/1876-2.
6. TNT Zb. B Nr 9, Skc. IV^a Nr 2.
7. A. Kwapiński 2007, s. 43.
8. W komplecie z naczyniem MT/A/1876-1. (L.K.)
3. Paciorki brązowe – dwa całe, jeden we fragmencie, kształtu dwustożkowatego z pionowym okrągłym otworem. Wysokość – 0,9–1 cm; średnica paciorków – 1,3–1,5 cm.
4. HaD–LtA.
5. MT/A/1876-3.
6. TNT Zb. B Nr 9, Skc. IV^a Nr 2 (?).
8. Z naczynia MT/A/1876-1. (L.K.)

3. Duże naczynie gruszkowate ze słabo wyodrębnioną, wysoką, zwężającą się ku górze szyjką i krawędzią wylewu odchyloną na zewnątrz. Przejście brzuśca i szyjki oznaczone uskokiem. Dno wyodrębnione, płaskie. Powierzchnia gładzona, barwa czarna. Wysokość – 31,2 cm; średnica wylewu – 17,2 cm; średnica brzuśca – 20,5 cm; średnica dna – 7,1 cm.
4. HaD–LtA.
5. MT/A/2151.
6. TNT Zb. B Nr 11, Skc. IV^a Nr 4 (?).
8. Prawdopodobnie komplet z MT/A/2905.
(L.K.)



MT/A/2151



MT/A/2905

3. Fragmenty misy kształtu wycinka kuli z krawędzią wylewu odchyloną na zewnątrz. Dno słabo wyodrębnione, płaskie. Powierzchnia szorstka, barwa brunatna. Wysokość – 6,4 cm; średnica wylewu – 17,2 cm; średnica brzuśca – 32,5 cm; średnica dna – 12,7–12,9 cm.
4. HaD–LtA.
5. MT/A/2905.
6. TNT Zb. B Nr 11, Skc. II Nr 47.
8. Archiwalna metryczka TNT – MT/A/M/69, 1/2011. Prawdopodobnie komplet z MT/A/2151.
(L.K.)

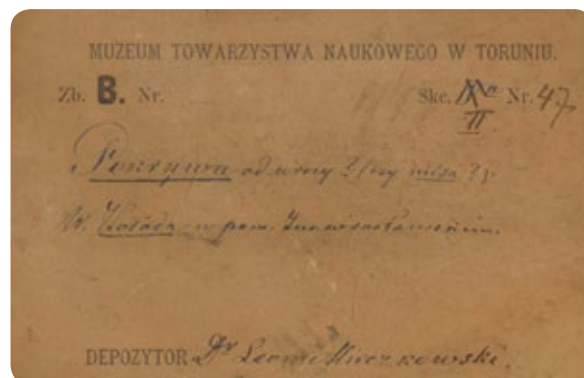

Kuczwały gm. Chełmża, pow. toruński, woj. kujawsko-pomorskie



MT/A/210

1. 1865–1875.
2. Znajdźisko przypadkowe.
3. Siekiera krzemienista (krzemień świeciechowski), czworosieczna, część przyostrzowa szlifowana lub gładzona. Długość całkowita – 16,5 cm; długość ostrza – 5,3 cm; szerokość na połowie długości – 4,8 cm; szerokość obucha – 2,1 cm; grubość – 2,7 cm.
4. Neolit, kultura amfor kulistych (?).
5. MT/A/210.
6. TNT Zb. B 589, Skc. (?).
7. K. Chmielecki 1909b, s. 17; W. Matuszewska-Kola 1974, s. 61, 62, tab. X. (B.B.M.)

Lembarg gm. Jabłonowo Pomorskie, pow. brodnicki, woj. kujawsko-pomorskie
(d. Lembark, Lemberg)

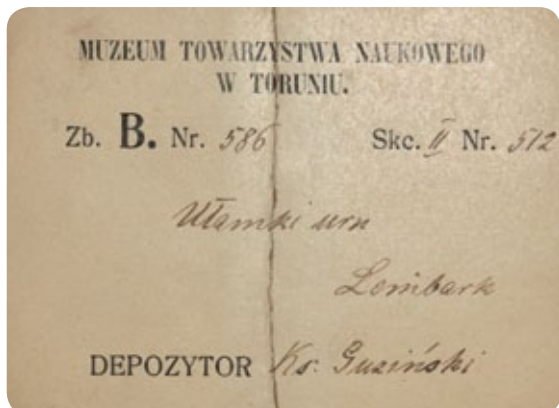

1. 1878, G. Ossowski.
2. Cmentarzysko grobów skrzynkowych.
3. Ułamki ceramiki.
4. HaD–LtA.
6. TNT Zb. B Nr 586, Skc. II Nr 512.
7. G. Ossowski 1879a, s. 6; G. Ossowski 1879b, s. 100, 159; G. Ossowski 1879c, s. 73–81; G. Ossowski 1881, s. 72.
8. Archiwalna metryczka TNT – MT/A/M/62, 1/2011. Zaginęły. (L.K.)

1. 1910, K. Chmielecki.
2. Cmentarzysko, (podane numery inwentarza Muzeum TNT nie są w pełni zgodne z podanymi w K. Chmielecki 1911).

3.

Naczynie baniaste z wysoką, wyodrębnioną, zwężającą się ku górze szyjką i wylewem mocno odchylonym na zewnątrz. Szyjka oddzielona od brzuśca podwójnym żłobkiem dookólnym. Dno niewyodrębnione, płaskie. Powierzchnia dolnej części brzuśca (do załomu) chropowata, pozostała gładzona; barwa ceglasto-brunatna. Wysokość – 26 cm; średnica wylewu – 17,3 cm; średnica brzuśca – 28 cm; średnica dna – 12 cm.

4. HaD–LtA.

5. MT/A/1942–1.

6. TNT Zb. B Nr 3003, Skc. II Nr 18 (?).

7. K. Chmielecki 1911, s. 4–6.

(L.K.)



MT/A/1942–1

3. Niecharakterystyczne ułamki naczynia o powierzchni częściowo chropowatej, częściowo gładzonej, barwy czarnej.

4. HaD–LtA.

5. MT/A/1942–2.

7. K. Chmielecki 1911, s. 4–6.

(L.K.)

3. Dzbanek o niskim, ostrym załomie brzuśca, wysokiej, wyodrębnionej szyjce zwężającej się ku górze i wylewie odchylonym na zewnątrz. Przejście szyjki i brzuśca zaznaczone uskokiem. Ucho długie, taśmowate (nie zachowało się) biegło od krawędzi wylewu do przejścia brzuśca i szyjki. Dno niewyodrębnione, płaskie. Powierzchnia gładzona, barwa czarna. Wysokość – 12 cm; średnica wylewu – 9 cm; średnica brzuśca – 12,7 cm; średnica dna – 5,5 cm.

4. HaD–LtA.

5. MT/A/1953.

7. K. Chmielecki 1911, s. 4–6.

(L.K.)



MT/A/1953

3. Szerokootworowe naczynie baniaste z krótką, niewyodrębnioną, cylindryczną szyjką i wylewem lekko odchylonym na zewnątrz. Dno wyodrębnione, płaskie. Powierzchnia brzuśca chropowata, szyjki gładzona; barwa brunatno-szara. Wysokość – 25 cm; średnica wylewu – 20,5 cm; średnica brzuśca – 27,5 cm; średnica dna – 10,7 cm.
4. HaD–LtA.
5. MT/A/1954.
6. TNT Zb. B Nr 3005, Skc. II Nr 20 (?).
7. K. Chmielecki 1911, s. 4–6.
8. Archiwalna metryczka TNT – MT/A/M/68, 1/2011.
(L.K.)

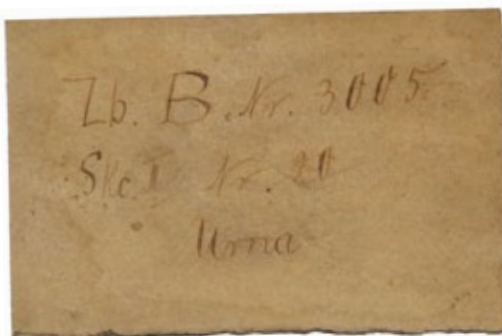

MT/A/1954

3. Baniaste naczynie z krótką, niewyodrębnioną szyjką zwężającą się ku górze i krawędzią wylewu lekko odchyloną na zewnątrz. Dno niewyodrębnione, płaskie. Powierzchnia gładzona, barwa brunatna. Wysokość – 21,2 cm; średnica wylewu – 13,6 cm; średnica brzuśca – 22,2 cm; średnica dna – 9,5 cm.
4. HaD–LtA.
5. MT/A/1958–1.
6. TNT Zb. B Nr 2088, Skc. VII Nr 3.
7. K. Chmielecki 1911, s. 4–6.
8. W komplecie z pokrywką MT/A/1958–2. Archiwalna metryczka TNT – MT/A/M/68, 2/2011.
(L.K.)

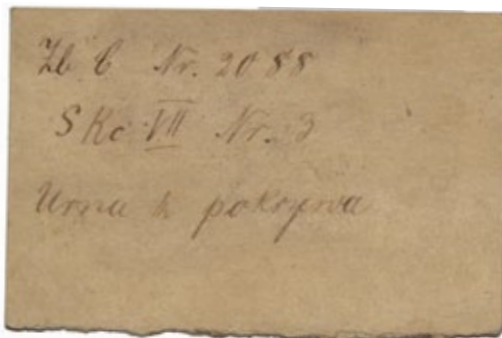

MT/A/1958–1

3. Pokrywka kopulasta z szerokim, grubym, podniesionym brzegiem i niską zakładką wpuszczaną. W wierzchołku wgłębienie, od którego rozchodzą się promieniście trzy grupy linii (dwie grupy po cztery linie, trzecia – siedem linii). Powierzchnia gładzona, barwa żółto-jasnobrunatna. Wysokość – 5,4 cm; średnica pokrywki – 13,7 cm; średnica zakładki – 7 cm.
4. HaD–LtA.
5. MT/A/1958–2.
6. TNT Zb. B Nr 2088, Skc. VII Nr 3.
7. K. Chmielecki 1911, s. 4–6.
8. W komplecie z naczyniem MT/A/1958–1. Archiwalna metryczka TNT – MT/A/M/68, 2/2011.
(L.K.)



MT/A/1958–2

3. Kopulasta pokrywka z podniesionym brzegiem i krótką, pierścieniową zakładką wpuszczaną. Na wierzchołku szeroki dookólny żłobek. Powierzchnia gładzona, barwa brunatna. Wysokość – 4,3 cm; średnica pokrywki – 11,5 cm.
4. HaD–LtA.
5. MT/A/1967–1.
6. TNT Zb. B Nr 3002, Skc. VII Nr 17 (?).
7. K. Chmielecki 1911, s. 4–6.
(L.K.)



MT/A/1967–1

3. Pokrywka stożkowata z lekko podniesionym brzegiem i krótką zakładką wpuszczaną. Wierzchołek wydzielony żłobieniem. Powierzchnia gładzona, barwa czarna. Wysokość – 7,5 cm; średnica wylewu – 12 cm.
4. HaD–LtA.
5. MT/A/1967–2.
7. K. Chmielecki 1911, s. 4–6.
(L.K.)



MT/A/1967–2

3. Pokrywka płaska z wysoką, pierścieniową zakładką wpuszczaną. Powierzchnia gładzona, barwa brunatna. Wysokość – 3,5 cm; średnica pokrywki – 9,2 cm; wysokość zakładki – 2,5 cm; średnica zakładki – 7,5 cm.
4. HaD–LtA.
5. MT/A/2117–1.
7. K. Chmielecki 1911, s. 4–6.
(L.K.)



MT/A/2117–1



MT/A/2117-2



MT/A/2119



MT/A/2122



MT/A/2141-1

3. Pokrywka kopulasta z lekko podniesionym brzegiem i pierścieniową zakładką wpuszczaną. Powierzchnia gładzona, barwa brunatna. Wysokość – 3,2 cm; średnica pokrywki – 10 cm; średnica zakładki – 6 cm.
4. HaD–LtA.
5. MT/A/2117-2.
6. TNT Zb. B Nr 3009, Skc. VII Nr 24 (?).
7. K. Chmielecki 1911, s. 4–6.
(L.K.)

3. Pokrywka półkulista z lekko podniesionym brzegiem i krótką, pierścieniową zakładką wpuszczaną. Powierzchnia gładzona, barwa brunatna. Wysokość – 5 cm; średnica pokrywki – 11,2 cm; średnica zakładki – 10 cm.
4. HaD–LtA.
5. MT/A/2119.
6. TNT Zb. B Nr 3001, Skc. VII Nr 16 (?).
7. K. Chmielecki 1911, s. 4–6.
(L.K.)

3. Baniaste naczynie z krótką szyjką zwężającą się ku górze i wylewem odchylonym na zewnątrz. Pod nasadą szyjki widoczny jest pionowy odcisk palcowaty. Dno wyodrębnione, płaskie. Powierzchnia brzuśca chropowata, szyjki gładzona; barwa brunatna. Wysokość – 17,5 cm; średnica wylewu – 16 cm; średnica brzuśca – 19,5 cm; średnica dna – 9 cm.
4. HaD–LtA.
5. MT/A/2122.
6. TNT Zb. B Nr 3006, Skc. II Nr 21 (?).
7. K. Chmielecki 1911, s. 4–6.
(L.K.)

3. Półkulisty mały czerpak z wyodrębnioną, krótką szyjką, wylewem odchylonym na zewnątrz i dużym, wałeczkowatym uchem wystającym ponad krawędź wylewu. Dno niewyodrębnione, małe, wklęsłe. Powierzchnia gładzona, barwa ciemnoszaro-ciemnobrunatna. Wysokość – 4,5 cm; średnica wylewu – 10 cm; średnica dna – 2 cm.
4. HaD–LtA.
5. MT/A/2141-1.
7. K. Chmielecki 1911, s. 4–6.
(L.K.)

3. Fragment naczynia kształtu gruszkowatego z niewyodrębnioną, zwężającą się ku górze szyjką. Powierzchnia gładzona, barwa brunatna. Rekonstruowana średnica brzuśca – 25 cm.
4. HaD–LtA.
5. MT/A/2141–2.
6. TNT Zb. B nr 3004, Skc. II Nr 19 (?).
7. K. Chmielecki 1911, s. 4–6.
(L.K.)



MT/A/2141–2

3. Pokrywka kopulasta ze ściętym wierzchołkiem, podniesionym brzegiem z krawędzią profilowaną i niską, pierścieniową zakładką. Powierzchnia gładzona, barwa brunatna. Wysokość – 4,8 cm; średnica pokrywki – 14 cm; średnica zakładki – 9,1 cm.
4. HaD–LtA.
5. MT/A/2156–2.
6. TNT Zb. B Nr 3000, Skc. VII Nr 15 (?).
7. K. Chmielecki 1911, s. 4–6.
(L.K.)



MT/A/2156–2

3. Fragment naczynia baniastego z krótką, nieznacznie zwężającą się ku górze szyjką i wylewem odchylonym na zewnątrz. Dno niewyodrębnione, płaskie. Powierzchnia gładzona, barwa brunatno-szara. Wysokość – 14,5 cm; rekonstruowana średnica brzuśca – 16 cm; średnica dna – 8,5 cm.
4. HaD–LtA.
5. MT/A/2165.
6. TNT Zb. B nr 2099, Skc. VII Nr 14 (?).
7. K. Chmielecki 1911, s. 4–6.
(L.K.)



MT/A/2165

3. Naczynie kształtu w przybliżeniu dwustożkowatego ze słabo wyodrębnioną szyjką zwężającą się ku górze i wylewem odchylonym na zewnątrz. Dno wyodrębnione, płaskie. Powierzchnia gładzona, barwa brunatna. Wysokość – 19 cm; średnica wylewu – 9,2 cm; średnica brzuśca – 20 cm; średnica dna – 8,7 cm.
4. HaD–LtA.
5. MT/A/2394–1.
6. TNT Zb. B Nr 2090, Skc. VII Nr 5.
7. K. Chmielecki 1911, s. 4–6.
8. W komplecie z pokrywką MT/A/2394–2.
(L.K.)



MT/A/2394–1



MT/A/2394-2



MT/A/2405



MT/A/1966



MT/A/619

3. Pokrywka kopulasta z grubym, podniesionym brzegiem i niską, pierścieniową zakładką wpuszczaną. Powierzchnia gładzona, barwa brunatna. Zachowana wysokość – 3,4 cm; średnica pokrywki – 9,9 cm.
4. HaD–LtA.
5. **MT/A/2394-2.**
6. TNT Zb. B nr 2099, Skc. VII nr 14 (?).
7. K. Chmielecki 1911, s. 4–6.
8. W komplecie z naczyniem MT/A/2394-1.
(L.K.)

3. Naczynie jajowate z niewyodrębnioną, krótką szyjką i wylewem lekko odchylonym na zewnątrz. Krawędź wylewu zdobiona podwójnymi, naprzemiennymi odciskami palcowymi. Dno słabowodrębnione, płaskie. Powierzchnia szorstka, barwa jasnobrunatna. Wysokość – 18,5 cm; średnica wylewu – 15,6 cm; średnica brzuśca – 20 cm; średnica dna – 10 cm.
4. HaD–LtA.
5. **MT/A/2405.**
6. TNT Zb. B Nr 3009, Skc. II Nr 24 (?).
7. K. Chmielecki 1911, s. 4–6.
8. W komplecie z misą (jako pokrywką) MT/A/1966.
(L.K.)

3. Misa kształtu wycinka kuli ze słabo wgiętą, krótką szyjką i uchwytem w postaci krótkiego zgrubienia na krawędzi wylewu, wystającego na zewnątrz i zdobionego czterema płytkimi żłobkami. Powierzchnia gładzona, barwa jasnobrunatna. Wysokość – 6,5 cm; średnica wylewu 16,8–18,5 cm.
4. HaD–LtA.
5. **MT/A/1966.**
6. TNT Zb. B Nr 3009, Skc. II Nr 24 (?).
7. K. Chmielecki 1911, s. 4–6.
8. W komplecie z naczyniem MT/A/2405.
(L.K.)

3. Fragmenty baniastej popielnicy z krótką, cylindryczną szyjką. Powierzchnia gładzona, barwa brunatna.
4. HaD–LtA.
5. **MT/A/2426.**
6. TNT Zb. B Nr 3004, Skc. (?).
7. K. Chmielecki 1911, s. 4–6.
(L.K.)

3. Szpila brązowa z kulistą główką i prostym trzonkiem. Długość – 12,5 cm; średnica trzonka – 0,25 cm; średnica główki – 0,8 cm.
4. HaD–LtA.
5. **MT/A/619.**
7. K. Chmielecki 1911, s. 4–6.
(L.K.)

1. **Nieznane.**
2. **Nieznane.**
3. Topór kamienny, ostrze i część przyostrzowa uszkodzone. Długość całkowita – 12,5 cm; szerokość maksymalna – 5 cm; szerokość obucha – 1,8 cm; długość ostrza – 12,5 cm; średnica otworu – 1,7–2 cm; wysokość obucha – 2,7 cm.
4. Neolit.
5. MT/A/873.
6. TNT Zb. B Nr 700, Skc. (?).
7. K. Chmielecki 1909b, s. 18.
8. W księdze inwentarzowej MOT zapisane pod nazwą *Lubnia*. K. Chmielecki (1909b) podaje *Lubnia*.
(B.B.M.)



MT/A/873

1. **Nieznane.**
2. **Nieznane.**
3. 101 fragmentów naczyń zasobowych lepionych ręcznie i obtaczanych (być może w części toczonych) oraz 1 fragment prawdopodobnie polepy. Wylewy proste lub pogrubione, wychylone na zewnątrz. Ścianki proste z ornamentem plastycznej fali i rytym kreskom. Dna proste. Barwa ciemnoszara, stalowa oraz ceglasta. Grubość ścianek – 1,4–2,1 cm.
4. 1 fragment ceramiki datowany na neolit (kultura ceramiki wstęgowej rytej) reszta zbioru (100 fr.) stanowi prawdopodobnie ceramikę w typie Krausengefass, datowaną na fazę C oraz D okresu rzymskiego.
5. MT/A/2440.
6. TNT Zb. B Nr 489, Skc. IX Nr (?).
7. K. Chmielecki, 1909b, s. 43.
8. Do 1906 roku urzędowa nazwa Łączek. W księdze inwentarzowej te same materiały zostały wpisane po raz drugi pod numerem inw. MT/A/3038, a w uwagach informacja: *B. 489. s. VI. 1.* Na jednym z fragmentów ceramiki nalepka: *T.N.T. Zb. B. Nr. ... Skc. IX. Nr. ...* oraz luźna nalepka: *T.N.T. Zb. B. Nr. 489 Skc. IX. Nr...*
(R.U.)



MT/A/2440

Łąg
(w literaturze: Łęg)

gm. Czersk, pow. chojnicki, woj. pomorskie



MT/A/621

1. Nieznane.
2. Znajdźisko przypadkowe w torfie w okolicach wsi.
3. Dwusieczny miecz brązowy z wąską głownią, obustronnym, podwyższonym grzbietem i rozszerzeniem przy rękojeści oraz krótkim kolcem do rękojeści. Długość – 62,7 cm; szerokość głowni – 3–4,6 cm; długość kolca – 4 cm; grubość kolca – 1,1 cm.
4. V EB.
5. MT/A/621.
6. TNT Zb. B Nr 476, Skc. II Nr 7.
7. G. Ossowski 1881, s. 106; K. Chmielecki 1906b, s. 77.
8. Zabytek prezentowany na *Ausstellung Prähistorischer und Anthropologischer Funde Deutschlands* w Berlinie w 1880 r.
(L.K.)

Łążynek

gm. Obrowo, pow. toruński, woj. kujawsko-pomorskie



MT/A/2571

1. Nieznane.
2. Znajdźisko luźne.
3. Dwustożkowate naczynie wazowate o niewyodrębnionej, zwężającej się ku górze szyjce, prostym wylewie i słabo wyodrębnionym, płaskim dnie. Powierzchnia do załomu brzuśca chropowata, powyżej gładzona; barwa ceglasto-brunatna. Wysokość – 23,5 cm; średnica wylewu – 27 cm; średnica brzuśca – 32,5 cm; średnica dna – 10,1 cm.
4. V EB.
5. MT/A/2571.
6. TNT Zb. B Nr 600, Skc. IV^b Nr 46.
7. K. Chmielecki 1909b, s. 34.
(L.K.)

1. **Badania prowadzone z poręki prowincjonalnego muzeum (K. Chmielecki 1909b, s. 39).**
2. **Znaleziska luźne (grób?).**
3. Cztery paciorki szklane:
 - Paciorek typu T-M XX.198d ze szkła nieprzezroczystego, czarnego, z dwoma typami oczek: pierwszym, o wnętrzu koloru zielonego lub niebieskiego z wątrobowoczerwoną, wąską obwódką i drugim, o oczkach jednolitych kolorystycznie: żółtych i białych o średnicy 0,1–0,4 cm i wątrobowoczerwonych o średnicy poniżej 0,1 cm. Wysokość – 1 cm; średnica paciorka – 1,5 cm; średnica otworu – 0,4 cm.
 - Paciorek typu T-M XX.198d ze szkła nieprzezroczystego, czarnego, z czternastoma głównie dużymi oczkami dwóch typów: dominującymi, jednolitymi kolorystycznie, wśród których są prawie wyłącznie żółte oraz po jednym niebieskim i białym. Drugi typ oczek, reprezentowany przez dwa okazy, stanowią oczka niebieskie z wąskimi, wątrobowoczerwonymi obwódkami. Wysokość – 1 cm; średnica paciorka – 1,6 cm; średnica otworu – 0,6 cm; średnica oczek – 0,1–0,6 cm.
 - Paciorek typu T-M XX.198d ze szkła nieprzezroczystego, czarnego, z wieloma drobnymi oczkami, jednolitymi kolorystycznie: głównie żółte, rzadko niebieskie; średnica oczek najczęściej – ok. 0,1, rzadziej 0,2 cm. Jedno bardzo duże (wymiary: 0,5 x 0,8 cm), elipsoidalne oczko wypadło. Wysokość – 0,9 cm; średnica paciorka – 1 cm; średnica otworu – 0,6 cm.
 - Paciorek typu T-M XX.199 ze szkła nieprzezroczystego, czarnego, z oczkami o wnętrzu koloru zielonego z wątrobowoczerwoną, wąską obwódką oraz dwoma rodzajami plamek: żółtymi o średnicy – 0,1–0,4 cm i wątrobowoczerwonymi o średnicy – poniżej 0,1 cm. Wysokość – 1,2 cm; średnica paciorka – 1,8 cm; średnica otworu – 0,5 cm.
4. OR C.
5. **MT/A/1063-1.**
6. TNT Zb. B Nr 689, Skc. IV Nr 6.
(E.B.)
3. Trzy paciorki melonowate typu T-M XVIII.169 ze szkła czarnego, w tym jeden zdeformowany wskutek błędu wytwórcy. Wysokość – 0,6 cm (dwa egzemplarze), 1 cm (1 egzemplarz); średnica paciorka – 0,9 cm (wszystkie); średnica otworu – 0,3 cm (wszystkie).
4. OR C.
5. **MT/A/1063-2.**
6. TNT Zb. B Nr 689, Skc. IV Nr 6.
(E.B.)
3. Paciorek typu T-M V.75, podłużny, ze szkła białego, nieprzezroczystego. Wysokość – 1,5 cm; średnica paciorka – 0,6–0,8 cm; średnica otworu – 0,2 cm.
4. OR.
5. **MT/A/1063-3.**
6. TNT Zb. B Nr 689, Skc. IV Nr 6.
(E.B.)

3. Bursztynowy paciorek krążkowaty typu T-M XXX.395a. Wysokość – 0,6 cm; średnica – 0,9 cm.
4. OR B-D.
5. MT/A/1063-4.
6. TNT Zb. B Nr 689, Skc. IV Nr 6.
7. K. Chmielecki 1909a, s. 173; K. Chmielecki 1909b, s. 39; M. Tempelmann-Mączyńska 1985, s. 294. Wg K. Chmieleckiego paciorki, określone przezeń jako *Perełki z cmentarza* (K. Chmielecki 1909b, s. 39), pochodzą z Pelplina.
(E.B.)



MT/A/1063-1, 2, 3, 4

1. 1864–1865.
2. Znajdźnik przypadkowy.
3. Topór kamienny, gładzony, obuch miejscami uszkodzony. Długość całkowita ok. – 11,8 cm; szerokość maksymalna – 6,8 cm; szerokość obucha – 6,8 cm; długość ostrza – 4,7 cm; średnica otworu – 2,2–2,5 cm; wysokość obucha – 5,9 cm.
4. Neolit.
5. MT/A/260.
6. TNT Zb B Nr 555, Skc I. Nr 28 (?).
7. G. Ossowski 1881, s. 99; K. Chmielecki 1909b, s. 18.
8. Na zabytku zachowana nalepka TNT, napis nieczytelny oraz napis niewyraźny wykonany czerwoną kredką: *Mg.....Pr.....*. Zabytek prezentowany na *Exposition Universelle de 1878. Sciences Anthropologiques* w Paryżu.
(B.B.M.)



MT/A/260

3. Topór kamienny, obuch niesymetryczny, widoczne obtłuczenia. Długość całkowita – 11,6 cm; szerokość maksymalna – 6,5 cm; szerokość obucha – 3,4 cm; długość ostrza – 4,5 cm; średnica otworu – 2,1–3,4 cm; wysokość obucha – 3,8 cm.
4. Neolit.
5. MT/A/867.
6. TNT Zb. B Nr 556, Skc. I Nr 29.
7. G. Ossowski 1881, s. 99; K. Chmielecki 1909b, s. 18.
8. Na zabytku zachowana archiwalna nalepka TNT, napis nieczytelny oraz dwie inne nalepki z napisami: 266 (przekreślone) oraz druga uszkodzona z napisem *MPT Mgow*. Zabytek prezentowany na *Exposition Universelle de 1878. Sciences Anthropologiques* w Paryżu.
(B.B.M.)



MT/A/867

3. Topór kamienny/półprodukt (?), otwór niedowiercony do końca, z dwóch stron powierzchni bocznych ślady po szlifowaniu (?), powierzchnia chropowata, obuch uszkodzony, ostrze nieznacznie uszkodzone. Długość całkowita – ok. 19 cm; szerokość maksymalna – 8 cm; szerokość obucha – 8 cm; długość ostrza – 3,7 cm; średnica otworu – 2,9 cm; wysokość obucha – 5,4 cm.
4. Neolit.
5. MT/A/884.
7. G. Ossowski 1881, s. 99; K. Chmielecki 1909b, s. 18.
8. Na zabytku zachowana archiwalna nalepka TNT miejscami zniszczona, napis nieczytelny, na powierzchni dolnej widoczny fragment nalepki. Zabytek prezentowany na *Exposition Universelle de 1878. Sciences Anthropologiques* w Paryżu. W inwentarzu MOT prawdopodobnie błędnie wpisany numer TNT 555.
(B.B.M.)



MT/A/884



MT/A/2409

1. Po 1881.
2. Cmentarzysko grobów skrzynkowych.
3. Półkulista misa z krótką, słabo zaznaczoną szyjką i małym, taśmowatym uchem, nieznacznie wystającym ponad krawędź wylewu. Dno niewyodrębnione, płaskie. Powierzchnia gładzona, barwa jasnobrunatna. Wysokość – 8 cm; średnica wylewu – 19,1 cm; średnica dna – 6 cm.
4. HaD–LtA.
5. MT/A/2409.
6. TNT Zb. B Nr 512, Skc. IV^b Nr 12.
7. G. Ossowski 1879b, s. 96.
(L.K.)

1. **Nieznany, p. Marchlewski.**
2. **Znalezisko przypadkowe.**
3. Topór kamienny, obuch miejscami uszkodzony. Wymiary: długość całkowita – 16,4 cm; szerokość maksymalna – 6,8 cm; szerokość obucha – 6,3 cm; długość ostrza – 3,8 cm; średnica otworu – 2,1–2,4 cm; wysokość obucha – 4,8 cm.
4. Neolit.
5. **MT/A/885.**
6. TNT Zb. B Nr 593, Skc. I Nr 45.
7. K. Chmielecki 1909b, s. 18.
8. Na zabytku zachowana nalepka TNT, częściowo zniszczona, napis nieczytelny.

(B.B.M.)



MT/A/885

1. **Nieznane.**
2. **Nieznane.**
3. Brązowa siekierka z podniesionymi brzegami i półkolistym ostrzem. Ostrze i obuch miejscami uszkodzone. Długość całkowita – 12,1 cm; długość ostrza – 7,4 cm; szerokość na połowie długości – 2,8 cm; szerokość obucha – 2,2 cm; wysokość obucha – 0,5 cm; wysokość brzegów (max.) – 2,2 i 2,1 cm.
4. II okres epoki brązu (?).
5. **MT/A/631.**
6. TNT 4036 (nie mamy pewności, czy podane numery odnoszą się do zbiorów B czy Sekcji).
7. J. Kostrzewski 1923, s. 203; W. Łęga 1923, s. 236; T. Waga 1934, ryc. XI:13; A. Szpunar 1987, s. 72; L. Kucharski 2011, s. 9, ryc. 11.
8. Dawniej w Muzeum Towarzystwa Przyjaciół Nauk w Poznaniu, pozyskane do zbiorów MOT w drodze wymiany w początkach XX wieku, wg A. Szpunara (1987) typ Dębowiec wariant A; wg J. Kostrzewskiego (1923) typ bałtycki.

(B.B.M.)



MT/A/631

Nawra gm. Chełmża, pow. toruński, woj. kujawsko-pomorskie



MT/A/1174

1. 1875, G. Ossowski.
2. Grób skrzynkowy wewnątrz trójkąta utworzonego z kamieni (G. Ossowski 1879b, Tab. XXXIV:10).
3. Część dużej misy (zachowane około $\frac{3}{4}$) kształtu wycinka kuli o przy-
płaszczonej i pogrubionej krawędzi wylewu, zaopatrzonej w prawdo-
podobnie dwie pary języczkowatych wyrostków (zachowała się jedna
para i jeden pojedynczy). Dno nie zachowało się. Powierzchnia szorst-
ka, barwa szaro-brunatna. Rekonstruowana średnica wylewu – 30 cm.
4. HaD–LtA.
5. MT/A/1174.
6. TNT Zb. B Nr 439, Skc. (?).
7. G. Ossowski 1879b, s. 161–164; G. Ossowski 1881, s. 67.
(L.K.)



MT/A/1369



3. Naczynie baniaste z szyjką zwężającą się ku górze i krawędzią wylewu odchyloną na zewnątrz. Szyjka oddzielona od
brzuśca plastycznym żeberkiem oraz dwoma bruzdami. Dno nie zachowało się. Powierzchnia brzuśca chropowata, szyjki
gładzona; barwa brzuśca jasnobrunatna, szyjki czarna. Wysokość – 27 cm; średnica wylewu – 18,6 cm; średnica
brzuśca – 32,5 cm; rekonstruowana średnica dna – 12,3 cm.
4. HaD–LtA.
5. MT/A/1369.
6. TNT Zb. B Nr 397, Skc. V Nr 8 (Skc. IV^b Nr 430; Skc. II Nr 436).
7. G. Ossowski 1879b, s. 161–164, Tab. XXXV:9, s. 51; G. Ossowski 1881, s. 67.
8. W naczyniu brzytwa MT/A/708 i szpila MT/A/735. Archiwalna metryczka TNT – MT/A/M/17, 10/2009.
(L.K.)

3. Żelazna brzytwa półksiężycowata. Zachowana długość – 9,2 cm; szerokość – 1,5 cm; grubość – 0,2 cm.
4. HaD–LtA.
5. MT/A/708.
6. TNT Zb. B. Nr 398, Skc. II Nr 437.
7. G. Ossowski 1879b, s. 161–164, Tab. XXXV:9a, s. 51; G. Ossowski 1881, s. 67.
8. Z naczynia MT/A/1369. Zaginęła, wymiary podano z karty katalogowej. Zabytek prezentowany na *Exposition Universelle de 1878. Sciences Anthropologiques* w Paryżu oraz na *Ausstellung Prähistorischer und Anthropologischer Funde Deutschlands* w Berlinie w 1880 r.

(L.K.)

3. Fragment brązowej szpili łopatkowatej o główce w postaci płaskiego owalu i z trzonkiem z gładkiego drutu równej grubości, zagiętego przy główce pod kątem około 120°. Zachowana długość – 7,5 cm; średnica główki – 1,85 cm; grubość główki – 0,2 cm; średnica trzonka – 0,45 cm.

4. HaD–LtA.

5. MT/A/735.

6. TNT Zb. B Nr 398, Skc. II Nr 437.

7. G. Ossowski 1879b, s. 161–164, Tab. XXXV:9b, s. 51; G. Ossowski 1881, s. 67.

8. Z naczynia MT/A/1369. Zabytek prezentowany na *Exposition Universelle de 1878. Sciences Anthropologiques* w Paryżu oraz na *Ausstellung Prähistorischer und Anthropologischer Funde Deutschlands* w Berlinie w 1880 r.

(L.K.)

3. Misa na kielichowatej, pustej w środku nóżce, z małym uchem taśmowatym nieznacznie wystającym ponad lekko odchylną na zewnątrz krawędź wylewu. Na największej wydętości brzuśca przebiega dookoły rząd małych, płytkich, odciskanych dołków. Powierzchnia gładzona, kolor ceglasty. Wysokość – 7–8 cm; średnica wylewu – 21 cm; średnica nóżki – 6,3 cm.

4. HaD–LtA.

5. MT/A/1371.

6. TNT Zb. B Nr 410, Skc. V Nr 21.

7. G. Ossowski 1879b, s. 161–164, Tab. XXXV:17, s. 51; G. Ossowski 1881, s. 67.

(L.K.)

3. Misa w kształcie ściętego stożka z nieco zgrubiałą krawędzią, pod którą łagodne wcięcie. Dno niewyodrębnione, płaskie. Powierzchnia gładzona, barwa piaskowo-brunatna. Wysokość – 5 cm; średnica wylewu – 14,4 cm; średnica dna – 6,1 cm.

4. HaD–LtA.

5. MT/A/1372–2.

6. TNT Zb. B Nr 323, Skc. IV^b Nr 37.

7. G. Ossowski 1879b, s. 161–164; G. Ossowski 1881, s. 67.

(L.K.)



MT/A/735



MT/A/1371



MT/A/1372–2



MT/A/1618

3. Baniaste naczynie z wysoką szyjką, rozchyloną od połowy wysokości i wylewem odchylonym na zewnątrz. Na załomie brzuśca cztery ślepe ucha taśmowate i dookolny szereg odciskanych kótek. Barwa czarna. Dno nie zachowało się. Powierzchnia popielnicy powyżej załomu gładzona, poniżej załomu chropowata, barwa jasnobrunatna. Wysokość – 19 cm; średnica wylewu – 16,2–16,8 cm; średnica brzuśca – 25 cm; rekonstruowana średnica dna – 9 cm.
4. HaD–LtA.
5. MT/A/1618.
6. TNT Zb. B Nr 399, Skc. V Nr 10.
7. G. Ossowski 1879b, s. 161–164, Tab. XXXV:12, s. 51; G. Ossowski 1881, s. 67.
8. W naczyniu fragmenty kolczyków MT/A/737–1, 2, 3.
(L.K.)



MT/A/737–1, 2, 3

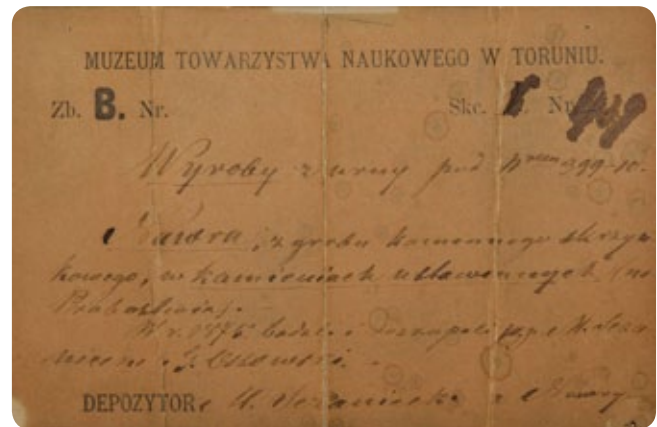

3. Fragmenty przepalonych kolczyków: okrągłego drutu brązowego, paciorków z niebieskiego szkła i prawdopodobnie paciorków brązowych. Średnica drutu – 0,2 cm.
4. HaD–LtA.
5. MT/A/737–1, 2, 3.
6. TNT Zb. B Nr 400, Skc. V Nr 11.
7. G. Ossowski 1879b, s. 161–164, Tab. XXXV:12 a–c, s. 51; G. Ossowski 1881, s. 67.
8. Z popielnicy MT/A/1618. Archiwalna metryczka TNT – MT/A/M/17, 1/2009.
(L.K.)

3. Naczynie baniaste o wysoko położonym załomie brzuśca, z wyodrębnioną szyjką zwężającą się ku górze i krawędzią wylewu odchyloną na zewnątrz. Przejście brzuśca i szyjki zaznaczone uskokiem. W górnej partii brzuśca trzy pary okrągłych, płaskich guzów plastycznych. Dno słabo wyodrębnione, płaskie. Powierzchnia brzuśca chropowata, szyjki gładzona; barwa brzuśca jasnobrunatna, szyjki ciemnobrunatna. Wysokość – 25 cm; średnica wylewu – 16,2 cm; średnica brzuśca – 25 cm; średnica dna – 13 cm.
4. HaD–LtA.
5. MT/A/1641.
6. TNT Zb. B Nr 396, Skc. V Nr 7 (Skc. II Nr 435).
7. G. Ossowski 1879b, s. 161–164, Tab. XXXV:6, s. 51; G. Ossowski 1881, s. 67.
8. W komplecie z misą MT/A/2107–2. Archiwalna metryczka TNT – MT/A/M/17, 4/2009.
(L.K.)

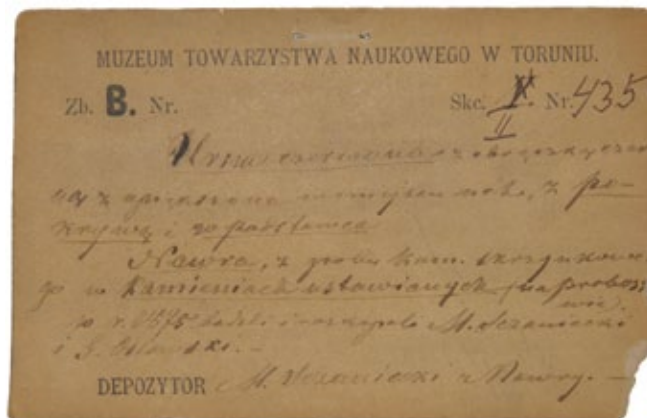

MT/A/1641

3. Płaska misa kształtu wycinka kuli z małym, mocno przyplaszczonym taśmowatym uchem o podniesionych brzegach i wystającym ponad lekko odchyloną na zewnątrz krawędź wylewu. Dno niewyodrębnione, wypukłe. Powierzchnia gładzona, barwa szaro-brunatna. Wysokość – 4,5–5 cm; średnica wylewu – 16,8 cm; średnica dna – 4,4 cm.
4. HaD–LtA.
5. MT/A/2107–2.
6. TNT Zb. B Nr 396, Skc. V Nr 8.
7. G. Ossowski 1879b, s. 161–164, Tab. XXXV:6, s. 50; G. Ossowski 1881, s. 67.
8. W komplecie z naczyniem MT/A/1641.
(L.K.)



MT/A/2107–2

3. Popielnica baniasta z wysoką, wyodrębnioną, zwężającą się ku górze szyjką i wylewem odchylonym na zewnątrz. Przejście brzuśca i szyjki zaznaczone uskokiem. W górnej partii brzuśca cztery pary okrągłych, płaskich guzów. Dno wyodrębnione, płaskie. Powierzchnia brzuśca chropowata, szyjki gładzona; barwa jasnobrunatna, a górnej części szyjki czarna. Wysokość – 29,5 cm; średnica wylewu – 17,2 cm; średnica brzuśca – 30,8 cm; średnica dna – 11,5 cm.
4. HaD–LtA.
5. MT/A/1645.
6. TNT Zb. B Nr 391, Skc. II Nr 430.
7. G. Ossowski 1879b, s. 161–164, Tab. XXXV:13, s. 51; G. Ossowski 1881, s. 67.
8. Archiwalne metryczki TNT – MT/A/M/17, 3/2009 i MT/A/M/17, 5/2009.
(L.K.)



MT/A/1645

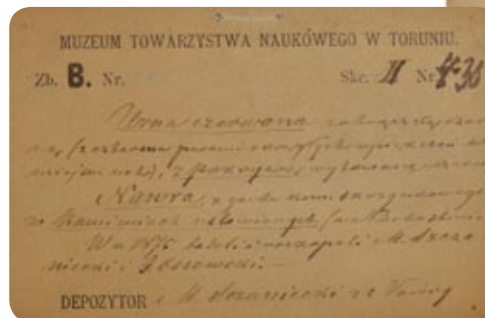

MT/A/1646

3. Popielnica baniasta z łagodnym załosem brzuśca, wysoką, zwężającą się ku górze szyjką i wylewem odchylonym na zewnątrz. U nasady szyjki niskie żeberko o ostrej grani i trzy małe taśmowate ucha (zachowało się jedno) z odchodzącymi od nich w dół trzema plastycznymi, wstążkowatymi listewkami (zachowane fragmentarycznie). Dno wyodrębnione, płaskie. Powierzchnia szyjki gładzona, brzuśca chropowata; barwa brunatna. Wysokość – 31 cm; średnica wylewu – 18,5 cm; średnica brzuśca – 31 cm; średnica dna – 11,5 cm.
4. HaD–LtA.
5. MT/A/1646.
6. TNT Zb. B Nr 394, Skc. II Nr 287.
7. G. Ossowski 1879b, s. 161–164, Tab. XXXV:3, s. 50; G. Ossowski 1881, s. 67.
8. W komplecie z misą MT/A/2199. W naczyniu szpile MT/A/710–1 oraz 736–1.
(L.K.)



MT/A/2199

3. Misa z krótką szyjką i odchyloną na zewnątrz krawędzią zaopatrzoną w parę języczkowatych wyrostków. Wylew odchylony na zewnątrz. Dno niewyodrębnione, wklęsłe. Powierzchnia gładzona, barwa jasnoszara. Wysokość – 6 cm; średnica wylewu – 20 cm; średnica dna – 5,9 cm.
4. HaD–LtA.
5. MT/A/2199.
6. TNT Zb. B Nr 394, Skc. V Nr 5.
7. G. Ossowski 1879b, s. 161–164, Tab. XXXV:3, s. 50; G. Ossowski 1881, s. 67.
8. W komplecie z naczyniem MT/A/1646.
(L.K.)

3. Szczypczyki żelazne z prostokątnej taśmy. W górnej części taśma wygięta w regularne koliste uszko, a w nim zawieszono kółko wykonane z okrągłego drutu. Dolne, rozklepane końce taśmy tworzą w przybliżeniu trójkątne chwytaki. Długość – 10,25 cm; szerokość taśmy – 0,5 cm; grubość taśmy – 0,3 cm; średnica uszka – 1,2 cm; średnica kółka 1,55 cm; średnica drutu kółka – 0,3 cm; szerokość chwytaków – 2,5 cm.
4. HaD–LtA.
5. MT/A/710–1.
6. TNT Zb. B Nr 395, Skc. II Nr 434.
7. G. Ossowski 1879b, s. 161–164, Tab. XXXV:3a, s. 50; G. Ossowski 1881, s. 67.
8. Z naczyń MT/A/1646. Zabytek prezentowany na *Exposition Universelle de 1878. Sciences Anthropologiques* w Paryżu oraz na *Ausstellung Prähistorischer und Anthropologischer Funde Deutschlands* w Berlinie w 1880 r.
(L.K.)



MT/A/710–1

3. Fragment szpili z wygiętą szyjką i główką rozklepaną i zwiniętą w koliste uszko, z okrągłego drutu żelaznego. Zachowana długość – 5,6 cm; średnica główki – 0,7 cm; szerokość główki – 0,75 cm; średnica trzonka – 0,35 cm.
4. HaD–LtA.
5. MT/A/736–1.
6. TNT Zb. B Nr 395, Skc. II Nr 434.
7. G. Ossowski 1879b, s. 161–164, Tab. XXXV:3b, s. 50; G. Ossowski 1881, s. 67.
8. Z naczyń MT/A/1646. Zabytek prezentowany na *Exposition Universelle de 1878. Sciences Anthropologiques* w Paryżu.
(L.K.)



MT/A/736–1

3. Miska stożkowata z lekko pogrubioną krawędzią wylewu i niewyodrębnionym, płaskim dnem. Powierzchnia niestarannie gładzona, barwa niejednolita, plamiasta, ciemnobrunatna, brunatna i czerwona. Wysokość – 6 cm; średnica wylewu – 18 cm; średnica dna – 8 cm.
4. HaD–LtA.
5. MT/A/1650.
7. G. Ossowski 1879b, s. 161–164, Tab. XXXV:14 (?), s. 51; G. Ossowski 1881, s. 67.
(L.K.)



MT/A/1650

3. Popielnica baniasta z wysoką szyjką zwężającą się ku górze i krawędzią wylewu lekko odchyloną na zewnątrz. Przejście brzuśca i szyjki zaznaczone uskokiem. Dno niewyodrębnione, płaskie. Powierzchnia szyjki i części przydennej gładzona, pozostała chropowata; barwa jasnobrunatna, szyjki ciemnobrunatna. Wysokość – 27 cm; średnica wylewu – 18 cm; średnica brzuśca – 26,5 cm; średnica dna – 13,8 cm.
4. HaD–LtA.
5. MT/A/1653–1.
6. TNT Zb. B Nr 390, Skc. II Nr 429.
7. G. Ossowski 1879b, s. 161–164, Tab. XXXV:15, s. 51; G. Ossowski 1881, s. 67
8. W komplecie z misą MT/A/2441–2 i 1653–2. Archiwalna metryczka TNT – MT/A/M/17, 8/2009.
(L.K.)



MT/A/1653–1

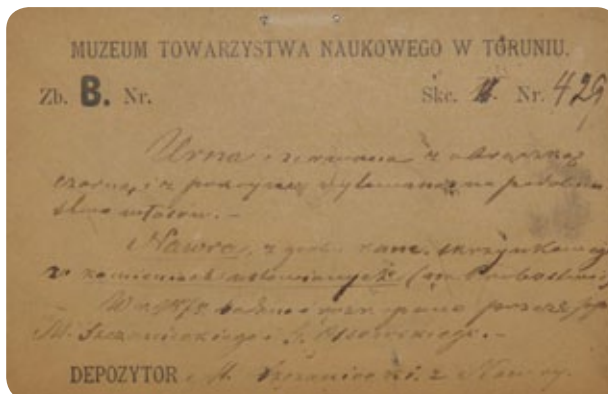

MT/A/2441–2 i 1653–2

3. Misa kształtu wycinka kuli z niewyodrębnionym, wklęsłym dnem, wgłębieniem pod krawędzią i wylewem odchylonym na zewnątrz. Ponad krawędź wylewu wystają dwa pionowe żeberka tworzące pseudoucho. Powierzchnia brzuśca pokryta pasmami żłobków wykonanych narzędziem grzebieniowatym. Kolor brunatny. Wysokość – 6 cm; średnica wylewu – 20,1–21,1 cm; średnica dna – 3,5 cm.
4. HaD–LtA.
5. MT/A/1653–2 i 2441–2.
6. TNT Zb. B Nr 390, Skc. V Nr 12.
7. G. Ossowski 1879b, s. 161–164, Tab. XXXV:15, s. 51; G. Ossowski 1881, s. 67.
8. W komplecie z naczyniem MT/A/1653–1. Fragmenty misy błędnie zapisane pod dwoma numerami inwentarza.
(L.K.)

3. Popielnica jajowata z krótką szyjką zwężającą się ku górze i wylewem odchylonym na zewnątrz. U nasady szyjki trzy podwójne guzy plastyczne rozmieszczone symetrycznie. Powierzchnia szyjki i części przydennej gładzona, brzuśca chropowata; barwa brzuśca brunatna, szyjki czarna. Wysokość – 28 cm; średnica brzuśca – 33 cm; średnica dna – 12,3 cm.
4. HaD–LtA.
5. MT/A/1656.
6. TNT Zb. B Nr 392, Skc. V Nr 3.
7. G. Ossowski 1879b, s. 161–164, Tab. XXXV:2, s. 50; G. Ossowski 1881, s. 67.
8. Archiwalne metryczki TNT – MT/A/M/17, 7/2009 i MT/A/M/17, 11/2009.

(L.K.)



MT/A/1656

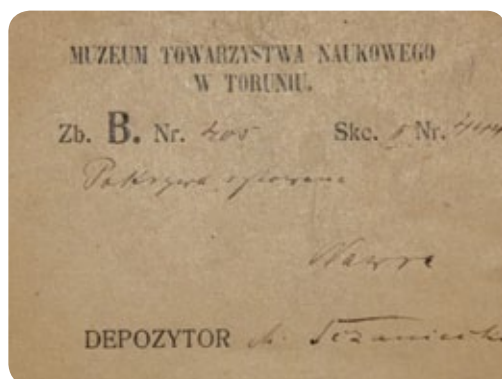
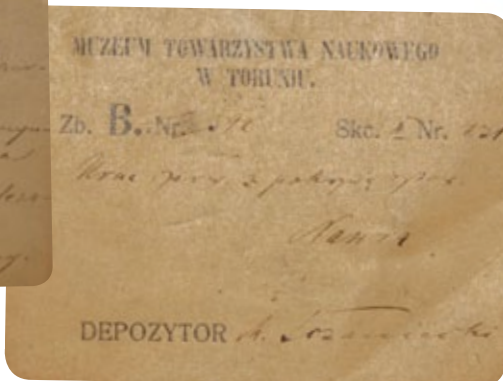
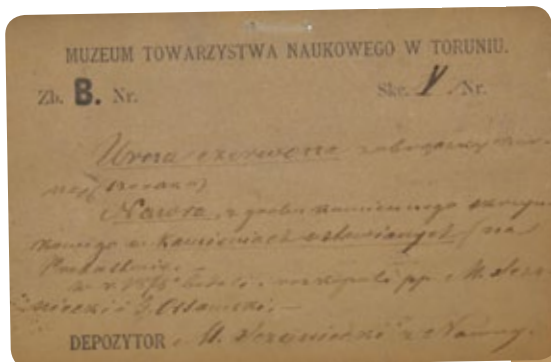

MT/A/1840

3. Płytką misa o wyodrębnionej, krótkiej szyjce i wylewie odchylonym na zewnątrz, której nasada zdobiona jest poziomym pasmem ukośnych krótkich kresek o zmiennych kierunkach. Dno niewyodrębnione, wypukłe. Powierzchnia gładzona, barwa brunatno-szara. Wysokość – 6 cm; średnica wylewu – 21 cm; średnica dna – 6,7 cm.
4. HaD–LtA.
5. MT/A/1840.
6. TNT Zb. B Nr 405, Skc. V Nr 16.
7. G. Ossowski 1879b, s. 161–164, Tab. XXXV:10, s. 51; Ossowski 1881, s. 67.
8. Archiwalna metryczka TNT – MT/A/M/17, 12/2009.

(L.K.)



MT/A/1886

3. Baniasta popielnica z niewyodrębnioną, zwężającą się ku górze szyjką i wylewem lekko odchylonym na zewnątrz. U nasady szyjki rząd odciskanych słomką lub piórkiem kółek (około $\frac{3}{4}$ obwodu), kształtów odciskanych czworokątnym stempelkiem (około $\frac{1}{4}$ obwodu) oraz trzy małe pionowe ucha taśmowate. Powierzchnia brzuśca chropowata, szyjki gładzona; barwa ceglasto-brunatna. Wysokość – 27,5 cm; średnica wylewu – 18,3 cm; średnica brzuśca – 27 cm; średnica dna – 9,5 cm.
4. HaD–LtA.
5. MT/A/1886.
6. TNT Zb. B Nr 393, Skc. V Nr 4.
7. G. Ossowski 1879b, s. 161–164, Tab. XXXV:4, s. 50; G. Ossowski 1881, s. 67.
8. W komplecie z misą MT/A/1372–1.
(L.K.)

3. Kielichowata nóżka naczynia (misy?). Powierzchnia gładzona, barwa szaro-brunatna. Średnica – 7,1 cm.
4. HaD–LtA.
5. MT/A/1372–1.
6. TNT Zb. B Nr 409, Skc. V Nr 26.
7. G. Ossowski 1879b, s. 161–164, Tab. XXXV:4, s. 50; G. Ossowski 1881, s. 67.
8. W komplecie z popielnicą MT/A/1886.
(L.K.)



MT/A/2425–1

3. Górna część dzbana (do załomu brzuśca) ze słabo wyodrębnioną, zwężającą się ku górze szyjką i wylewem mocno odchylonym na zewnątrz. Ucho długie, taśmowate (nie zachowało się), nie sięgało krawędzi wylewu. Powierzchnia gładzona, barwa ciemnoszara. Zachowana wysokość – 14 cm; średnica wylewu – 13 cm; rekonstruowana średnica brzuśca – 19 cm.
4. HaD–LtA.
5. MT/A/2425–1.
6. TNT Zb. B Nr 401, Skc. V Nr 12.
7. G. Ossowski 1879b, s. 161–164, Tab. XXXV:5 (?), s. 50; G. Ossowski 1881, s. 67.
8. Naczynie prawdopodobnie w komplecie z misą MT/A/2107–1.
(L.K.)



MT/A/2107–1

3. Misa z krótką, słabo zaznaczoną szyjką i taśmowym uchem wystającym ponad krawędź odchylonego na zewnątrz wylewu. Dno niewyodrębnione, płaskie. Powierzchnia górą gładzona, dołem chropowata, barwa brunatna. Wysokość – 7 cm; średnica wylewu – 23,1–23,8 cm; średnica dna – 7 cm.
4. HaD–LtA.
5. MT/A/2107–1.
6. TNT Zb. B Nr 401, Skc. V Nr 12.
7. G. Ossowski 1879b, s. 161–164, Tab. XXXV:5, s. 50; G. Ossowski 1881, s. 67.
8. Misa prawdopodobnie w komplecie z naczyniem MT/A/2425–1.
(L.K.)

3. Misa z krótką, słabo zaznaczoną szyjką, wylewem odchylonym na zewnątrz i wyodrębnionym, wklęsłym dnem. Powierzchnia szyjki gładzona, pozostała chropowata, barwa brzośca jasnobrunatna, szyjki ciemnobrunatna. Wysokość – 5,3 cm; rekonstruowana średnica wylewu – 19,9 cm; średnica dna – 5,6 cm.

4. HaD–LtA.

5. MT/A/2200.

6. Zb. B Nr 408, Skc. V Nr 19.

7. G. Ossowski 1879b, s. 161–164; G. Ossowski 1881, s. 67.

(L.K.)



MT/A/2200

3. Misa z krótką, słabo zaznaczoną szyjką, stożkowatym guzem plastycznym na załomie brzośca, wylewem odchylonym na zewnątrz i niewyodrębnionym wklęsłym dnem. Powierzchnia gładzona, barwa brunatna. Wysokość – 4,5 cm; średnica wylewu – 15,9 cm; średnica dna – 3,7 cm.

4. HaD–LtA.

5. MT/A/2425–2.

6. TNT Zb. B Nr 404, Skc. V Nr 15.

7. G. Ossowski 1879b, s. 161–164, Tab. XXXV:8, s. 51; G. Ossowski 1881, s. 67.

(L.K.)



MT/A/2425–2

3. Pokrywka stożkowata (brzeg nie zachował się), z krótką zakładką wpuszczaną oraz okrągłym uchwytem, lekko wklęsłym na wierzchołku i obwiedzionym rytym dookólnym żłobkiem. Poniżej druga dookólna linia ryta. Powierzchnia gładzona, barwa pokrywki czarna, zakładki jasnobrunatno-szara. Wysokość – 3,5 cm; średnica zakładki – 7,6 cm.

4. HaD–LtA.

5. MT/A/2441–1.

6. TNT Zb. B Nr 402, Skc. V Nr 13.

7. G. Ossowski 1879b, s. 161–164, Tab. XXXV:14a–b, s. 51; G. Ossowski 1881, s. 67.

(L.K.)



MT/A/2441–1

3. Okrągły gładzik kamienny, z jednej strony płaski. Wysokość – 2,1 cm; średnica – 5,5 cm.

4. HaD–LtA.

5. MT/A/2457.

7. G. Ossowski 1879b, s. 161–164; G. Ossowski 1881, s. 67.

(L.K.)

3. Skorodowane kółko żelazne o końcach niestykających się, wykonane z okrągłego drutu. Średnica kółka – 4,4 cm; średnica drutu – 0,4 cm.

4. HaD–LtA.

5. MT/A/709–1.

6. TNT Zb. B Nr 413, Skc. II Nr 452.

7. G. Ossowski 1879b, s. 161–164; G. Ossowski 1881, s. 67.

(L.K.)

3. Skorodowane kółko żelazne, być może sprzączka, o końcach niestykających się, wykonane z okrągłego drutu. Do kółka przyczepiony jest fragment mocno skorodowanej rurki żelaznej, być może fragment uszka od kolca sprzączki. Średnica kółka – 4,75 cm; średnica drutu – 0,4 cm.
 4. HaD–LtA.
 5. MT/A/709–2.
 6. TNT Zb. B Nr 413, Skc. II Nr 452.
 7. G. Ossowski 1879b, s. 161–164, Tab. XXXV:16, s. 51; G. Ossowski 1881, s. 67.
(L.K.)
3. Dwa fragmenty mocno skorodowanego żelaznego drutu okrągłego. Średnica drutu – 0,3 cm.
 4. HaD–LtA.
 5. MT/A/710–2.
 7. G. Ossowski 1879b, s. 161–164; G. Ossowski 1881, s. 67.
(L.K.)
3. Fragmenty przepalonych kolczyków: jedno kółko o końcach zachodzących na siebie z resztkami niebieskiego szkła, fragmenty okrągłego drutu brązowego i paciorka szklanego. Średnica drutu – 0,2 cm.
 4. HaD–LtA.
 5. MT/A/738.
 6. TNT Zb. B Nr 403, Skc. V Nr 14.
 7. G. Ossowski 1879b, s. 161–164, Tab. XXXV:14 c, s. 51; G. Ossowski 1881, s. 67.
 8. Archiwalna metryczka TNT – MT/A/M/17, 2/2009.
(L.K.)



MT/A/738

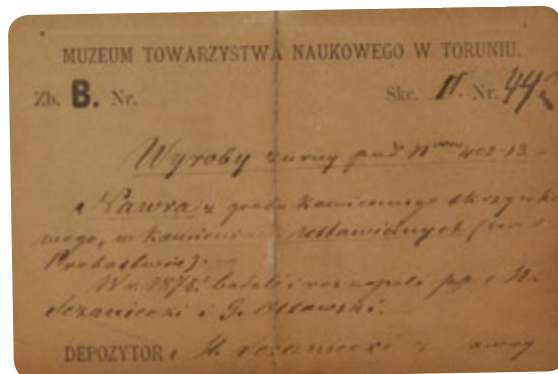

3. Pokrywka zdobiona.
4. HaD–LtA.
6. TNT Zb. B Nr (?), Skc. II (V?) Nr 444.
7. G. Ossowski 1879b, s. 161–164; G. Ossowski 1881, s. 67.
8. Archiwalna metryczka TNT – MT/A/M/17, 9/2009. Zaginęła.
(L.K.)

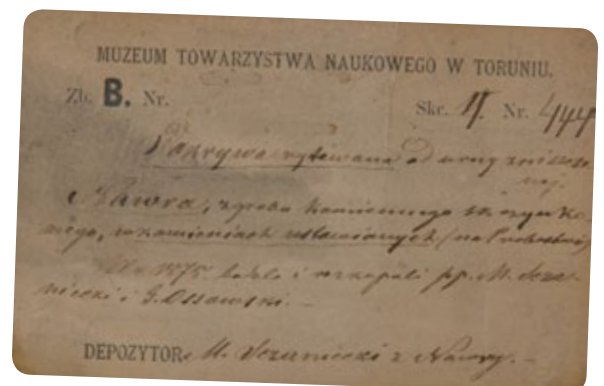

3. Fragmenty pokrywki.
4. HaD–LtA.
6. TNT Zb. B Nr 406, Skc. II Nr 445.
7. G. Ossowski 1879b, s. 161–164, G. Ossowski 1881, s. 67.
8. Archiwalne metryczki TNT – MT/A/M/17, 13/2009; MT/A/M/17, 14/2009. Zaginęły.

(L.K.)

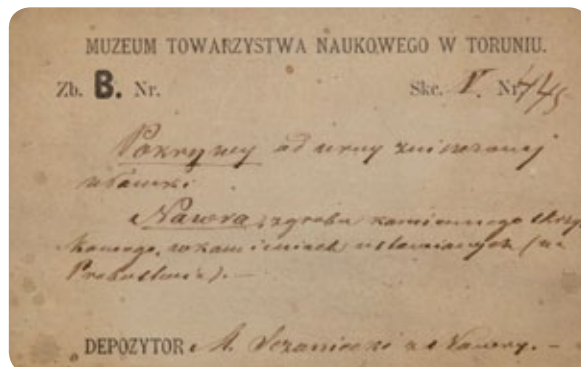
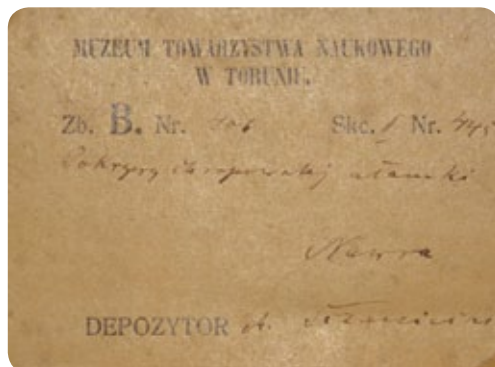

Zniszczony grób w pobliżu trójkąta utworzonego z kamieni

3. Pokrywa stożkowata (krawędź nie zachowała się) z pierścieniową zakładką wpuszczaną i lekko wklęsłym guzem na wierzchołku. Brzeg pokrywki wydzielony przy pomocy uszka. Powierzchnia gładzona, kolor ciemnobrunatny. Wysokość – 5,5 cm; średnica zakładki – 8 cm.
4. HaD–LtA.
5. MT/A/1654.
6. TNT Zb. B Nr 500, Skc. II Nr 479.
7. G. Ossowski 1879b, s. 161–164, Tab. XXVII:7, s. 42; G. Ossowski 1881, s. 67.

(L.K.)



MT/A/1654



MT/A/1655

3. W przybliżeniu dwustożkowata popielnica o zaokrąglonym załomie brzuśca, przechodzącym stopniowo w zwężającą się lekko ku górze szyjkę z krawędzią wylewu lekko odchyloną na zewnątrz. Dno wydłużone, płaskie. Powierzchnia naczynia starannie gładzona, barwa czarna, lśniąca. Wysokość – 18,4 cm; średnica wylewu – 13,8 cm; średnica brzuśca – 20 cm; średnica dna – 8,5 cm.
4. HaD–LtA.
5. MT/A/1655.
6. TNT Zb. B Nr 499, Skc. IV^b Nr 8.
7. G. Ossowski 1879b, s. 161–164, Tab. XXVII:6, s. 42; G. Ossowski 1881, s. 67.

8. Archiwalna metryczka TNT – MT/A/M/17, 6/2009.

(L.K.)

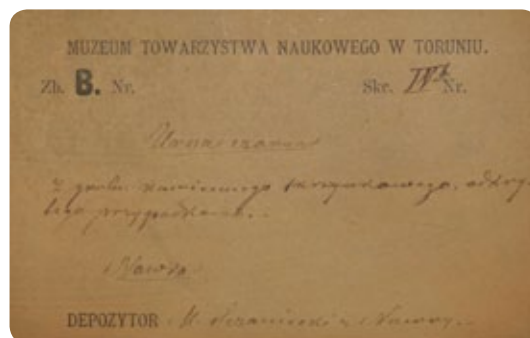

1. **Nieznane.**
2. **Nieznane.**
3. Kubek z wysoką, wyodrębnioną, cylindryczną szyjką i krawędzią wylewu lekko odchyloną na zewnątrz. Ucho taśmowate wystaje ponad krawędź wylewu i sięga do największej wydętości brzuśca. Dno niewyodrębnione, płaskie. U nasady szyjki ornament wykonany narzędziem grzebykowanym – linia dookolna i poniżej linia łamana. Powierzchnia gładzona, barwa czarna. Wysokość – 6,5 cm; średnica wylewu – 6,4–6,6 cm; średnica brzuśca – 7,5 cm; średnica dna – 3,4 cm.
4. HaD–LtA.
5. **MT/A/1771.**
6. TNT Zb. B Nr 518, Skc. IV^b Nr 27.
(L.K.)



MT/A/1771



MT/A/1659

3. Pokrywka miseczkowata kształtu stożka o ściętym wierzchołku. Powierzchnia gładzona, barwa brunatna. Wysokość – 4,3 cm; średnica pokrywki – 12,2 cm.
4. HaD–LtA.
5. **MT/A/1659.**
6. TNT Zb. B Nr 520, Skc. IV^b Nr 29.
(L.K.)

1. **Nieznane.**
2. **Nieznane.**
3. Ułamki urn.
6. TNT Zb. B Nr 587, Skc. II Nr 513.
8. Archiwalna metryczka TNT – MT/A/M/55, 1/2011. Zaginęły.
(L.K.)

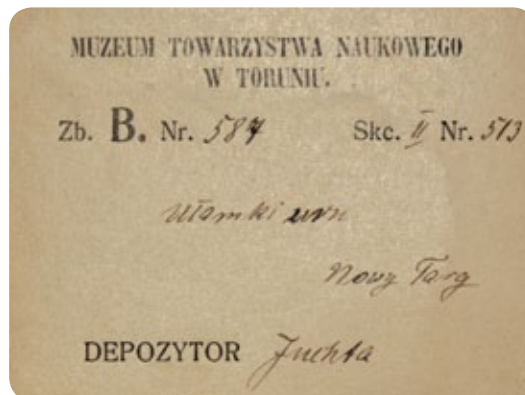

3. Szydło kościane bez otworu z ułamanym końcem. Zachowana długość – 13,1 cm.
4. X-XII w.
5. **MT/A/3903.**
6. TNT Zb. A (?), Skc. IV Nr 587.
(R.U.)



MT/A/3903

Obozin gm. Skarszewy, pow. starogardzki, woj. pomorskie



MT/A/1131-1

1. 1878, G. Ossowski.
2. Zniszczone cmentarzysko grobów skrzynkowych.
3. Fragment szyjki urny z fragmentem wizerunku twarzy w postaci plastycznego nosa i okrągłego guzka – oka. Powierzchnia gładzona, barwa ciemnobrunatna. Wymiary – 7,4 x 6,6 cm.
4. HaD–LtA.
5. MT/A/1131-1.
6. TNT Zb. B Nr 204, Skc. IV^a Nr 197.
7. G. Ossowski 1879b, s. 41, 42, 49, 64, 87–88, Tab. XX–C: 9, s. 14; G. Ossowski 1881, s. 48 M. Kwapiński 1999, s. 127.
(L.K.)

Ostrowite gm. Sulęczyno, pow. kartuski, woj. pomorskie



MT/A/748

1. Nieznane.
2. Nieznane.
3. Fragment (cały kabłąk z grzebykiem i uchwytem na oś) fibuli typu A.130 (O. Almgren 1923) ze stopu miedzi, z grzebykiem zdobionym dwiema podwójnymi liniami rytymi. Długość – 3,1 cm; szerokość grzebyka – 2,6 cm.
4. OR B_{2b}–B₂/C₁.
5. MT/A/748.
6. TNT Zb. B Nr 690, Skc. IV Nr 7.
7. K. Chmielecki 1909b, s. 39 (jako Ostrów).
(E.B.)

1. 1904, K. Chmielecki.

2. Cmentarzysko grobów skrzynkowych.

3. Dzban baniasty z wyodrębnioną, wysoką szyjką zwężającą się ku górze i wylewem odchylonym na zewnątrz. Ucho długie, taśmowate (nie zachowało się) bieгло od krawędzi wylewu do nasady szyjki. Dno niewyodrębnione, płaskie. Powierzchnia gładzona, barwa jasnobrunatna. Wysokość – 14,7 cm; średnica wylewu – 10,7 cm; średnica brzuśca – 16 cm; średnica dna – 7,5 cm.

4. HaD–LtA.

5. MT/A/1626.

6. TNT Zb. B Nr 686, Skc. II Nr 598.

7. K. Chmielecki 1904, s. 175.

8. Archiwalna metryczka TNT – MT/A/M/56, 1/2011.

(L.K.)

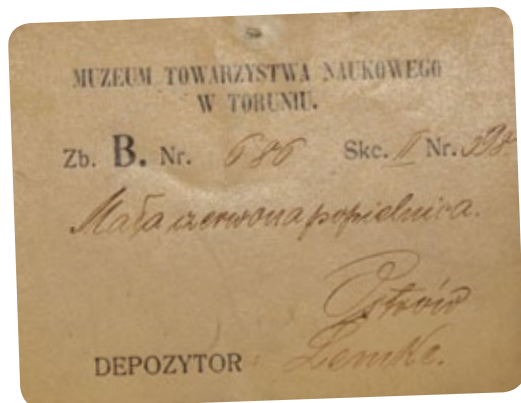

MT/A/1626

3. Fragment pokrywki miseczkowatej.

4. HaD–LtA.

6. TNT Zb. B Nr 683, Skc. II Nr 597.

7. K. Chmielecki 1904, s. 175.

8. Archiwalna metryczka TNT – MT/A/M/56, 2/2011. Zaginęła.

(L.K.)

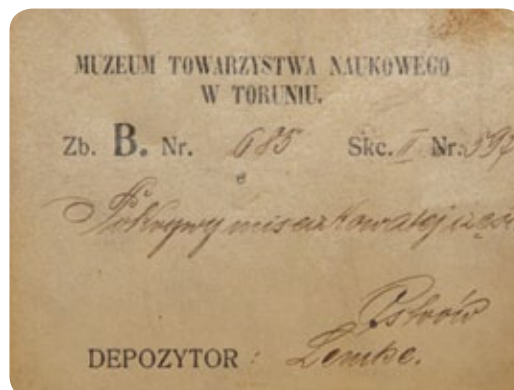



MT/A/758-1



MT/A/758-2

1. 1902–1903, K. Chmielecki.
2. **Cmentarzysko grobów skrzynkowych.**
3. Szczypce żelazne z wąskiej taśmy zawiniętej z jednej strony w małe uszko. Końce rozszerzone w duże, w przybliżeniu trójkątne chwytaki (jeden nie zachował się). W uszku założone kółko z drutu prostokątnego, na ramionach szczypiec przesuwka z drutu prostokątnego w przekroju, zwiniętego w jeden zwój. Długość – 8,7 cm (z kółkiem 10,1 cm); szerokość ramion i chwytaków – 0,5–3,2 cm; grubość taśmy – 0,3 cm; średnica kółka – 2,1 cm.
4. HaD–LtA.
5. **MT/A/758-1.**
6. TNT Zb. B Nr 644, Skc. II Nr 555.
7. K. Chmielecki 1904, s. 168–169.
(L.K.)
3. Fragment górnej części szpili brązowej z główką w kształcie kulki i trzonkiem prostym z drutu okrągłego. Trzonek poniżej główki zdobiony dookólnymi żłobkami. Zachowana długość – 2,6 cm; średnica główki – 1,15 cm; średnica trzonka – 0,5 cm.
4. HaD–LtA.
5. **MT/A/758-2.**
6. TNT Zb. B Nr 645, Skc. II Nr 556.
7. K. Chmielecki 1904, s. 168–169.
(L.K.)
3. Cztery fragmenty nieokreślonych przedmiotów żelaznych. Znaczny stopień korozji i fragmentaryczne zachowanie nie pozwalają na określenie ich kształtu.
4. HaD–LtA.
5. **MT/A/758-3.**
6. TNT Zb. B Nr 646, Skc. II Nr 557.
7. K. Chmielecki 1904, s. 168–169.
(L.K.)
3. Dwa brązowe kolczyki z okrągłego drutu: jeden cały w postaci lekko pogiętego kółka z końcami zachodzącymi na siebie, drugi przepalony, mocno pogięty i stopiony z innymi kawałkami drutu. Średnica kolczyka całego – 1,85–2,45 cm; grubość drutu – 0,3 cm.
4. HaD–LtA.
5. **MT/A/802.**
6. TNT Zb. B Nr 647, Skc. II Nr 558.
7. K. Chmielecki 1904, s. 168–169.
(L.K.)

1. **Nieznane.**
2. **Nieznane.**
3. Fragment tulejkowatej rączki patelni wypalanej w atmosferze redukcyjnej. Powierzchnia wyswiecona, barwa czarna. Zachowana długość – 6,6 cm; średnica – 3,3–4,2 cm.
4. XV–XVI w.
5. **MT/A/2442.**
6. TNT Zb. B Nr 490, Skc. IX Nr 8.
8. Na zabytku nalepka o treści: *T.N.T. Zb. B. Nr. 490 Skc. IX. Nr. 8.*
(R.U.)



MT/A/2442

Pinczyn gm. Zblewo, pow. starogardzki, woj. pomorskie

1. 1906, dar Ottona Larischa.
2. Cmentarzysko grobów skrzynkowych.
3. Szerokootworowe naczynie wazowate z krótką, wyodrębnioną przy pomocy uskoku, zwężającą się ku górze szyjką i krawędzią wylewu odchyloną na zewnątrz. Jedno taśmowate ucho, z którego zachowała się jedynie dolna część przy nasadzie szyjki. Dno słabo wyodrębnione, płaskie. Powierzchnia gładzona, barwa niejednolita, ceglasto-szara. Wysokość – 18,5 cm; średnica wylewu – 23,3 cm; średnica brzuśca – 33 cm; średnica dna – 12,8 cm.
4. HaD–LtA.
5. MT/A/1633.
6. TNT Zb. B Nr 654, Skc. II Nr 566.
7. K. Chmielecki 1906a, s. 319.
8. Archiwalna metryczka TNT – MT/A/M/35, 1/2009.
(L.K.)



MT/A/1633

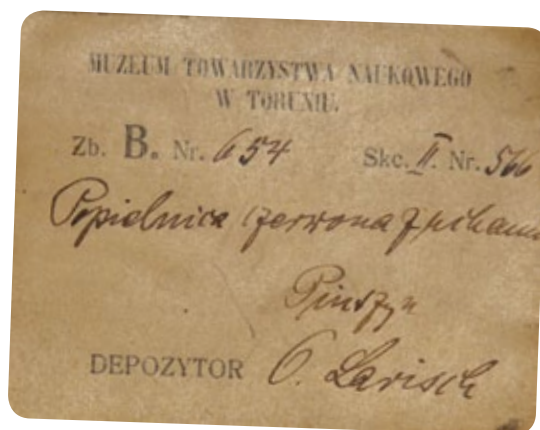

3. Naczynie baniaste z krótką, słabo wyodrębnioną szyjką zwężającą się ku górze i wylewem odchylonym na zewnątrz. U nasady szyjki dookoła rząd czterech grup elementów: krótkich kresek pionowych, następnie krótkich kresek ukośnych, odcisków prostokątnego, pionowo odciskanego stempelka, odcisków stempelka kształtu podkowiastego oraz dwa pseudoucha. Dno wyodrębnione, płaskie. Powierzchnia dolnej części brzuśca (do załomu) chropowata, pozostała gładzona; barwa brunatna. Wysokość – 27,5 cm; średnica wylewu – 22,3 cm; średnica brzuśca – 32,8 cm; średnica dna – 12,8–13,1 cm.
4. HaD–LtA.
5. **MT/A/1707.**
6. TNT Zb. B Nr 653, Skc. II Nr 565.
7. K. Chmielecki 1906a, s. 319.
8. Archiwalna metryczka TNT – MT/A/M/58, 1/2011.

(L.K.)



MT/A/1707



3. Fragmenty mocno skorodowanych kółek z okrągłego drutu żelaznego. Średnica kółek – 6 cm; średnica drutu – 0,45 cm.
4. HaD–LtA.
5. **MT/A/727–1.**
6. TNT Zb. B Nr 656, Skc. II Nr 568.
7. K. Chmielecki 1906a, s. 319.
8. Archiwalna metryczka TNT – MT/A/M/58, 2/2011.

(L.K.)



3. Cztery drobne fragmenty stopionych kolczyków z drutu brązowego i niebieskiego szkła. Średnica drutu – 0,2 cm.
4. HaD–LtA.
5. **MT/A/727–2.**
6. TNT Zb. B Nr 656, Skc. II Nr 568.
7. K. Chmielecki 1906a, s. 319.
8. Archiwalna metryczka TNT – MT/A/M/58, 2/2011.

(L.K.)

Pluskowęsy

gm. Kowalewo Pomorskie, pow. golubsko-dobrzyński, woj. kujawsko-pomorskie

1. 1875, przekazane przez A. Kalksteina.
2. Cmentarzysko grobów skrzynkowych.
3. Szczypscę brązowe z prostokątnej taśmy. W górnej części taśma wygięta w owalne uszko, a w nim owalna zawieszka wykonana z okrągłego drutu brązowego. Dolne końce rozszerzone w duże, w przybliżeniu trójkątne chwytaki o ostrych dolnych krawędziach. Na ramionach szczypscę przesuwka z okrągłego drutu brązowego dwukrotnie zwiniętego. Długość – 7,1 cm (z kółkiem – 7,6 cm); szerokość ramion i chwytaków – 0,3–2,3 cm; wymiary sprężonej zawieszki – 0,7 x 1 cm; średnica przesuwki – 0,7 cm.
4. HaD–LtA.
5. MT/A/815.
6. Zb. B Nr 498, Skc. IV^b Nr 7.
7. G. Ossowski 1879b, s. 58; G. Ossowski 1881, s. 29.
8. Z naczynia MT/A/2361–1. Archiwalne metryczki TNT – MT/A/M/36, 2/2009 i MT/A/M/36, 3/2009. Zabytek prezentowany na *Exposition Universelle de 1878. Sciences Anthropologiques* w Paryżu oraz na *Ausstellung Prähistorischer und Anthropologischer Funde Deutschlands* w Berlinie w 1880 r.

(L.K.)



MT/A/815

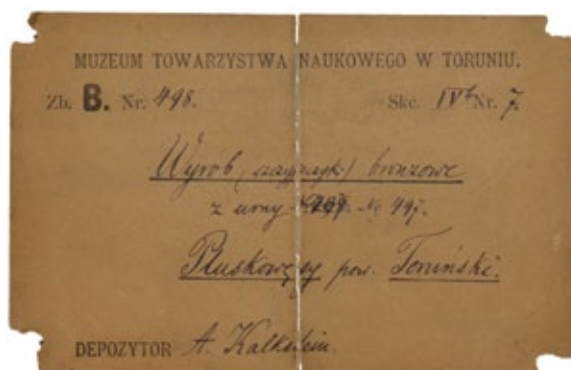

3. Misa półkulista z krótką, słabo zaznaczoną szyjką i krawędzią wylewu odchyloną na zewnątrz. Powierzchnia szorstka, barwa jasnobrunatna. Wysokość – 6,9–7,3 cm; średnica wylewu – 17,8 cm; średnica brzuśca – 16,4–16,6 cm; średnica dna – 5,3 cm.
4. HaD–LtA.
5. MT/A/1616.
6. Zb. B Nr 495, Skc. IV^b Nr 4.
7. G. Ossowski 1881, s. 29.
8. Prawdopodobnie w komplecie z popielnicą MT/A/1706.
(L.K.)



MT/A/1616

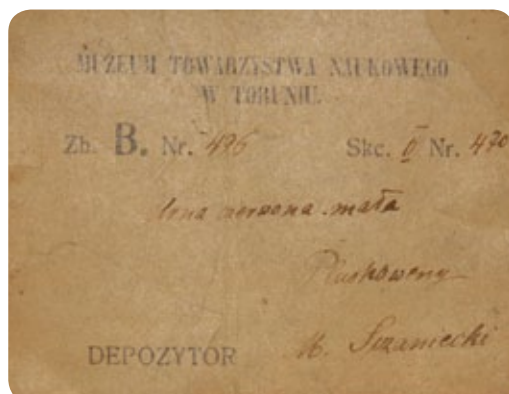

MT/A/1643

3. Naczynie w przybliżeniu dwustożkowate, ze słabo wyodrębnioną, wysoką, zwężającą się ku górze szyjką i krawędzią wylewu lekko odchyloną na zewnątrz. Dno wyodrębnione, płaskie. Powierzchnia gładzona, barwa szaro-brunatna. Wysokość – 14,1 cm; średnica wylewu – 8,35 cm; średnica brzuśca – 13,84 cm; średnica dna – 5,15 cm.
4. HaD–LtA.
5. MT/A/1643.
6. TNT Zb. B Nr 496, Skc. II Nr 470 (Skc. IV^b Nr 5).
7. G. Ossowski 1881, s. 29.
8. Archiwalna metryczka TNT – MT/A/M/36, 1/2009.
(L.K.)



MT/A/1706

3. Baniasta popielnica z wyodrębnioną, zwężającą się szyjką i wylewem odchylonym na zewnątrz. U nasady szyjki dookoła rząd płytkich, okrągłych dołków. Dno mocno wyodrębnione, płaskie. Powierzchnia dolnej części brzuśca (do załomu) chropowata, pozostała gładzona; barwa jasnoceglasta. Wysokość – 21 cm; rekonstruowana średnica wylewu – 13,6–13,7 cm; średnica brzuśca – 21 cm; średnica dna – 8,7–8,8 cm.

4. HaD–LtA.

5. MT/A/1706.

6. TNT Zb. B Nr 495, Skc. IV^b Nr 4.

7. G. Ossowski 1881, s. 29.

8. Prawdopodobnie komplet z misą MT/A/1616.

(L.K.)



MT/A/2361-1

3. Kubek przysadzisty z krótką, słabo wyodrębnioną przy pomocy usko-ku, zwężającą się ku górze szyjką i taśmowatym uchem (nie zachowało się) biegnącym od krawędzi lekko odchylonego na zewnątrz wylewu do górnej części brzuśca. Dno słabo wyodrębnione, płaskie. Powierzchnia gładzona, barwa brunatna. Wysokość – 19,5 cm; rekonstruowana średnica wylewu – 10,3 cm; średnica brzuśca – 14,7–14,9 cm; średnica dna – 6,35–6,55 cm.

4. HaD–LtA.

5. MT/A/2361-1.

6. TNT Zb. B Nr 497, Skc. II Nr 471 (Skc. IV^b Nr 6).

7. G. Ossowski 1879b, s. 58; G. Ossowski 1881, s. 29.

(L.K.)

3. Fragment pokrywki miseczkowej z krótką, słabo zaznaczoną szyjką. Powierzchnia gładzona, barwa ciemnobrunatna.

4. HaD–LtA.

5. MT/A/2361-2.

7. G. Ossowski 1881, s. 29.

(L.K.)

1. 1877.
2. Znajdzisko przypadkowe, zniszczony grób skrzynkowy.
3. Fragmenty (brak dna i części przydennej) dużej amfory z wyodrębnioną, cylindryczną szyjką i krawędzią wylewu odchylną na zewnątrz. Na przejściu szyjki i brzuśca dwa przeciwległe uszka (nie zachowały się), których nasada jest ozdobiona potrójnymi dołkami palcowymi. Powierzchnia brzuśca chropowata, szyjki gładzona; barwa szaro-brunatna. Zachowana wysokość – 29,5 cm; rekonstruowana średnica wylewu – 16 cm; rekonstruowana średnica brzuśca – 31 cm.
4. HaD-LtA.
5. MT/A/2908.
6. TNT Zb. B Nr 268, Skc. IV^a Nr 261.
7. G. Ossowski 1879b, s. 18, 88–89, Tab. XXI:4, s. 32; G. Ossowski, 1881, s. 25, 53.
(L.K.)



MT/A/2908

Pomyje gm. Pelplin, pow. tczewski, woj. pomorskie

1. Dar p. Wieczorka.
2. Znaleźisko przypadkowe.
3. Topór kamienny, miejscami widoczne uszkodzenia/obtłuczenia. Długość całkowita – 11,2 cm; szerokość – 6,5 cm; szerokość obucha – 6,3 cm; długość ostrza – 4,8 cm; średnica otworu – 2,1–3, cm; wysokość obucha – 5,5 cm.
4. Neolit.
5. MT/A/863.
6. TNT Zb. B Nr 857, Skc. I Nr 80.
7. K. Chmielecki 1909b, s. 18.
8. K. Chmielecki (1909b) pisze, że zabytek pochodzi z Pomyj. W księdze inwentarzowej MOT miejscowość ta jest wykreślona i znajduje się wpis Mgowo (?). Archiwalna metryczka TNT – MT/A/M/59, 1/2011.
(B.B.M.)



MT/A/863

1. 1877, G. Ossowski.
2. Cmentarzysko grobów skrzynkowych.
3. Górna i środkowa część popielnicy gruszkowatej z niewyodrębnioną, zwężającą się ku górze szyjką i wylewem lekko odchylonym na zewnątrz. Górna część brzuśca zdobiona poziomym pasmem małych, okrągłych dołków między dwoma rytymi poziomymi liniami obramowanymi od góry krótkimi, ukośnymi kreskami, a poniżej zwieszają się festony, utworzone przez linie ryte w obramowaniu małych, okrągłych dołków oraz biegnące przez środek pionowe linie ryte w obramowaniu dołków, z odchodzącymi na dole w obie strony ukośnymi liniami rytymi. Powierzchnia gładzona, barwa ciemnobrunatno-czarna. Zachowana wysokość – 14 cm; rekonstruowana średnica wylewu – 8 cm; rekonstruowana średnica brzuśca – 16,5 cm.
4. HaD–LtA.
5. MT/A/1255–1.
6. TNT Zb. B Nr 72, Skc. IV^a Nr 65.
7. G. Ossowski 1879b, s. 77, Tab. IX:22–22a, s. 14; G. Ossowski 1881, s. 29; M. Kwapiński 1999, s. 147.
(L.K.)



MT/A/1255–1

Radoszewo gm. Puck, pow. pucki, woj. pomorskie

1. 1877, dar W. Łyśniewskiej.
2. Cmentarzysko grobów skrzynkowych.
3. Wysmukła, dwustożkowata, asymetryczna popielnica z niewyodrębnioną szyjką zwężającą się ku górze i pogrubioną krawędzią wylewu odchyloną na zewnątrz. Dno wyodrębnione, płaskie. Powierzchnia gładzona, barwa brunatno-ceglasta. Wysokość – 19,2 cm; średnica wylewu – 10,3–9,7 cm; średnica brzuśca – 16,2 cm; średnica dna – 8,1 cm.
4. HaD–LtA.
5. MT/A/1880.
6. TNT Zb. B Nr 383, Skc. IV^a Nr 376 (Skc. II Nr 422).
7. G. Ossowski 1879b, s. 93, Tab. XXVI:2, s. 41; G. Ossowski 1881, s. 29.
8. Archiwalne metryczki TNT – MT/A/M/67, 1/2011 i MT/A/M/67, 2/2011.
(L.K.)



MT/A/1880

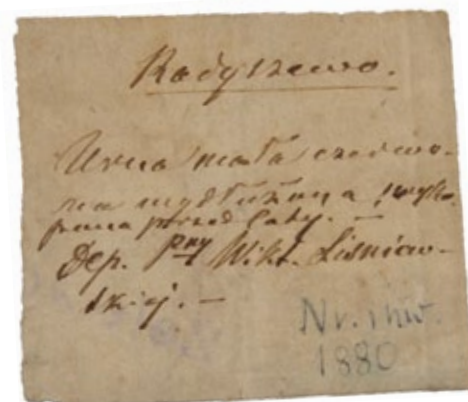
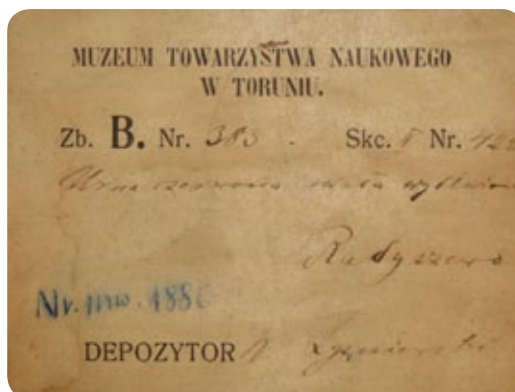

MT/A/2900

3. Pokrywka kopolasta z niską, pierścieniową zakładką wpuszczaną i małym dołkiem w wierzchołku. Powierzchnia zdobiona dwoma pasmami nieregularnych linii rytych (jedno ośmioliniowe, drugie dwudziestoczeroliniowe) biegnących od wierzchołka do brzegu oraz rzędem małych, głębokich dołków odciskanych na obwodzie między pasmami. Powierzchnia gładzona, barwa ciemnobrunatna. Wysokość – 7,1 cm; średnica pokrywki – 15,2 cm; średnica zakładki – 10,7 cm.
4. HaD–LtA.
5. MT/A/2900.
6. TNT Zb. B Nr 384, Skc. IV^a Nr 377.
7. G. Ossowski 1879b, s. 93, Tab. XXVI:3, s. 41; G. Ossowski 1881, s. 64; M. Kwapiński 1999, s. 148.
8. Zabytek prezentowany na *Exposition Universelle de 1878. Sciences Anthropologiques* w Paryżu.
(L.K.)

1. **Nieznane.**
2. **Znalezisko przypadkowe.**
3. Topór kamienny. Długość – 11,4 cm; szerokość – 7,3 cm; szerokość obucha – 7 cm; długość ostrza – 4,5 cm; średnica otworu – 2,2–2,9 cm; wysokość obucha – 4,8 cm.
4. Neolit.
5. **MT/A/881.**
6. TNT Zb. B Nr 606, Skc. I Nr 50.
7. K. Chmielecki 1909b, s. 18.
8. K. Chmielecki (1909b) podaje nazwę *Radzyn*.
(B.B.M.)



MT/A/881



MT/A/2444



MT/A/814-1



MT/A/814-2



MT/A/814-3

1. **Nieznane.**
 2. **Ze zniszczonego grobu (skrzynkowego?).**
 3. Pokrywka stożkowata o ściętym wierzchołku, z krótką, pierścieniową zakładką wpuszczaną. Powierzchnia gładzona, barwa ceglasto-brunatno-szara. Wysokość – 4,3 cm; średnica pokrywki – 16 cm.
 4. HaD–LtA.
 5. **MT/A/2444.**
 6. TNT Zb. B Nr 662, Skc. II Nr 574.
 7. K. Chmielecki 1909b, s. 32.
(L.K.)
-
3. Szpila brązowa z kulistą główką, płaską kryzą pod nią i prostym trzonkiem. Długość – 10,6 cm; średnica trzonka 0,3 cm; długość główki – 0,35 cm; średnica główki – 0,22 cm.
 4. HaD–LtA.
 5. **MT/A/814-1.**
 6. TNT Zb. B Nr 663–665, Skc. II Nr 575–577.
 7. K. Chmielecki 1909b, s. 32.
(L.K.)
-
3. Szpila brązowa z łabędzią szyjką i profilowaną główką w formie talerzykowatego zakończenia i dwóch żeberek. Poniżej główki cztery grupy poprzecznego kreskowania. Długość – 10,9 cm; średnica trzonka – 0,22 cm; długość główki – 0,39 cm; średnica główki – 0,3 cm.
 4. HaD–LtA.
 5. **MT/A/814-2.**
 6. TNT Zb. B Nr 663–665, Skc. II Nr 575–577.
 7. K. Chmielecki 1909b, s. 32.
(L.K.)
-
3. Szpila brązowa z łabędzią szyjką i profilowaną główką w formie talerzykowatego zakończenia i dwóch żeberek. Długość – 10,15 cm; średnica trzonka – 0,22 cm; długość główki – 0,4 cm; średnica główki – 0,3 cm.
 4. HaD–LtA.
 5. **MT/A/814-3.**
 6. TNT Zb. B Nr 663–665, Skc. II Nr 575–577.
 7. K. Chmielecki 1909b, s. 32.
(L.K.)

1. **Nieznane.**
2. **Nieznane.**
3. Dzban ceramiczny. Wylew prosty, bez dziobka. Na szyjce i od barku nieco do poniżej największej wydętości brzuśca ornament rytych żłobków. Dno proste na podsypce bez stopki; ucho taśmowate. Wypał redukcyjny, barwa szaro-czarna. Wysokość – 13 cm; średnica wylewu – 7,4 cm; średnica brzuśca – 11,1 cm; średnica dna – 6,8 cm; szerokość ucha – 2,1 cm.
4. XV w.
5. **MT/Ad/775a.**
8. We współczesnej księdze inwentarzowej depozytów w rubryce pochodzenie zanotowano – *Rajkowy*.
(R.U.)



MT/Ad/775a

1. **K. Chmielecki.**
2. **Grodzisko.**
3. Zespół czternastu fragmentów ceramiki ręcznie lepionej, obtaczanej, z ornamentem rytych, poziomych, falistych lub krzyżujących się żłobków oraz odciskanych rzędów ukośnie ułożonych dołków, tępo zakończonych i wsuwanych kątów wykonanych ostrym narzędziem.
4. X–XII w.
5. **MT/A/1097.**
6. TNT Zb. B Nr 693, Skc. V Nr 9.
7. K. Chmielecki 1909a, s. 177; K. Chmielecki 1909b, s. 43; W. Łęga 1927, s. 195–196; W. Łęga 1930, s. 64, 422, 430, 431, 547.
8. W literaturze pod dwiema nazwami Józefowo i Rajkowy (W. Łęga 1930, s. 64). Rajkowy – grodzisko nad Wierzycą przy wybudowaniu Józefowo (W. Łęga 1930, s. 547). Na karcie katalogowej informacja: *Zb. B. Nr. 693, Skc. V, Nr. 9 – Ułamki od naczyń z ornamentem typu grodziskowego z okopu w Józefowie pow. tczewski.*

(R.U.)



MT/A/1097

1. Przed 1878 (?), dar Cissowskiego (Jana?).
2. Grób popielnicowy (wg A. Lissauera 1887, s. 145 – za dr. Różyckim z Muzeum TNT).
3. Popielnica.
4. OR B_{2b} (?).
8. Wspomina o niej tylko A. Lissauer (1887, s. 145). Miała zawierać wymienione niżej przedmioty poza paciorkiem i przęślikami.
(E.B.)

3. Fragment bransolety węzowatej, odlew ze stopu miedzi, typu IIA wg T. Wójcika (1978); brak jednej główki. Obręcz zdobiona czterema rowkami wzdłużnymi. Średnica – 5,8 cm; szerokość obręczy – 0,9 cm.
4. OR B_{2b} (?).
5. MT/A/828.
6. TNT Zb. B Nr 585, Skc. IV Nr 3.
7. A. Lissauer 1887, s. 145; K. Chmielecki 1909b, s. 39.
(E.B.)



MT/A/828

3. Paciorek typu T-M XXI.221, ze szkła nieprzezroczystego, barwy jasnoniebiesko-zielonej, pierwotnie z czterema oczkami o zielonym środku obramowanym pasami: złotym i zewnętrznym czerwonym; obecnie brak jednego oczka. Średnica paciorka – 1,2 cm; średnica otworu – 0,2 cm; wysokość – 0,9 cm.
4. OR B_{2b} (?).
5. MT/A/852.
6. Zb. B Nr 585, Skc. IV Nr 3.
7. A. Lissauer 1887, s. 145; K. Chmielecki 1909b, s. 39; M. Tempelmann-Mączyńska 1985, s. 310 (jako Rętfiny, Rentfyny).
8. A. Lissauer 1887, s. 145 – nie wymienia paciorka w grobie z Rętwin. Archiwalna metryczka TNT – MT/A/M/61, 1/2011.
(E.B.)



3. Dwa przęśliki gliniane, dwustożkowate, o gładkich ściankach, barwy szarobrunatnej i szarej. Średnica przęślików – 3,8 i 4,1 cm; średnica otworów – 0,8 i 0,7 cm; wysokość 3,2 i 1,7 cm.
4. MOPR – OR.
5. MT/A/1025-1; 1025-2.
6. TNT Zb. B Nr 585, Skc. IV Nr 3.
7. K. Chmielecki 1909b, s. 39.
8. A. Lissauer (1887, s. 145) nie wspomina o przęślikach z tego stanowiska. Archiwalna metryczka TNT – MT/A/M/61, 1/2011.
(E.B.)



MT/A/1025-1, 2

3. Dwie fibule ze stopu miedzi z grupy A.II?
4. OR B_{2b} (?).
6. TNT Zb. B Nr 585, Skc. IV Nr 3.
7. A. Lissauer 1887, s. 145; K. Chmielecki 1909b, s. 39.
8. A. Lissauer (1887, s. 145) wymienia *zwei Fibeln mit Rollenhülse aus Bronze*, K. Chmielecki (1909b, s. 39) pisze wyłącznie o jednej fibuli, nie określając surowca. Zaginęły. W grobie wg Lissauera miał znajdować się ponadto rzymski denar. W literaturze również jako Rentfyny, Rętfyny. Archiwalna metryczka TNT – MT/A/M/61, 1/2011.
(E.B.)

1. Nieznane.

2. Skarb.

3. Owalna bransoleta brązowa o niedochodzących do siebie końcach, wykonana z soczewkowatej w przekroju sztabki. Całą powierzchnię zdobią grupy ukośnego w tym samym kierunku żłobkowania, przedzielone grupami na przemian pięciu i ośmiu pionowych żłobków. Średnica bransolety – 6,8 i 5,9 cm; szerokość – 1,16 cm; grubość – 0,5 cm.

4. III EB.

5. MT/A/628.

6. TNT Zb. B Nr 4038, Skc. II Nr 676.

7. W. Łęga 1923, s. 236.

(L.K.)



MT/A/628

3. Sierp brązowy półksiężycowaty ze skośnie ściętym grzbietem zdobionym po obu stronach krótkim, rytym kreskowaniem. Zachowana długość – 11,15 cm; szerokość – 2,5 cm; grubość – do 0,3 cm.

4. III EB.

5. MT/A/692.

6. TNT Zb. B Nr 4037, Skc. II Nr 675.

7. W. Łęga 1923, s. 236.

(L.K.)



MT/A/692

3. Zawieszka brązowa w kształcie topora z podwójnym, rozszerzającym się, półkolistym ostrzem. W środku pogrubienie z podłużnym otworem. Długość – 5,5 cm; szerokość – 1,9 cm; grubość – 0,7 cm; średnica otworu – 0,3 cm.

4. III EB.

5. MT/A/693.

6. TNT Zb. B Nr 4031, Skc. II Nr 669.

7. W. Łęga 1923, s. 236.

(L.K.)



MT/A/693

Rzepiska gm. Stężyca, pow. kartuski, woj. pomorskie

1. 1877, G. Ossowski (zebrane z powierzchni).
2. Zniszczone cmentarzysko grobów skrzynkowych.
3. Dziewięć fragmentów naczynia baniastego z wyodrębnioną, zwężającą się ku górze szyjką, wylewem odchylonym na zewnątrz i taśmowatym (prawdopodobnie) uchem. U nasady szyjki zdobienie w postaci potrójnej, rytej linii dookólnej oraz potrójnych linii rytych ukośnych i pionowych. Powierzchnia gładzona, barwa ceglasto-brunatna.
4. HaD–LtA.
5. MT/A/1198-1.
6. TNT Zb. B Nr 253, Skc. (?).
7. G. Ossowski 1879b, s. 87, 151, Tab. XXI:1, s. 32; G. Ossowski 1881, s. 51–52; M. Kwapiński 1999, s. 155.
(L.K.)



MT/A/1198-1



MT/A/1198-2

3. Fragment brzuśca i wyodrębnionej szyjki naczynia ze zdobieniem w postaci potrójnej, rytej linii ukośnej. Powierzchnia gładzona, barwa brunatna.
4. HaD–LtA.
5. MT/A/1198-2.
6. TNT Zb. B Nr 253, Skc. (?).
7. G. Ossowski 1879b, s. 87, 151, Tab. XXI:2, s. 32; G. Ossowski 1881, s. 51–52; M. Kwapiński 1999, s. 155.
(L.K.)

3. Trzy fragmenty misy kształtu wycinka kuli z pogrubioną krawędzią wylewu i dookólnym rzędem okrągłych dołków odciskanych, na wysokości największej wydętości brzuśca. Powierzchnia gładzona, barwa ceglasto-brunatna.
4. HaD–LtA.
5. MT/A/1198–3.
6. TNT Zb. B Nr 253, Skc. (?).
7. G. Ossowski 1879b, s. 87, 151, Tab. XXI:3, s. 32; G. Ossowski 1881, s. 51–52.
(L.K.)



MT/A/1198–3

3. Fragment niewielkiej miski kształtu wycinka kuli z krawędzią wylewu zagiętą do wewnątrz. Powierzchnia gładzona, barwa brunatno-szara.
4. HaD–LtA.
5. MT/A/1198–4.
6. TNT Zb. B Nr 253, Skc. (?).
7. G. Ossowski 1879b, s. 87, 151; G. Ossowski 1881, s. 51–52.
(L.K.)



MT/A/1198–4

3. Niecharakterystyczne fragmenty trzech różnych naczyń o powierzchniach chropowatych.
4. HaD–LtA.
5. MT/A/1198–5.
6. TNT Zb. B Nr 253, Skc. (?).
7. G. Ossowski 1879b, s. 87, 151; G. Ossowski 1881, s. 51–52.
(L.K.)

Rzucewo gm. Puck, pow. pucki, woj. pomorskie

1. **Badania powierzchniowe w 1909 K. Chmieleckiego.**
2. **Osada.**
3. Pięćdziesiąt dwa wytwory krzemienne (wióry, fragmenty wiórów, odłupki, narzędzia, odpady), w tym: czterdzieści pięć wyrobów z krzemienia pomorskiego: skrobacz (2,8 x 2,2 x 0,7 cm), dwa fragmenty wiórów z retuszem jednej z krawędzi, wiór z retuszem (?) jednej z krawędzi (2,6 x 1,3 x 0,4 cm), dwa rylce (?) (4 x 1,2 x 0,8 cm; 2,9 x 0,9 x 0,3 cm), szesnaście odłupków łuszczeniowych (2 x 1,1 x 0,3 cm; 2,2 x 1,5 x 0,5 cm; 2,1 x 1,8 x 0,3 cm; 3 x 2,4 x 0,5 cm; 2,1,2 x 2 x 0,5 cm; 2,4 x 2,2 x 0,5 cm; 2 x 2,3 x 0,6 cm; 2 x 2,2 x 0,5 cm; 2,8 x 2 x 0,5 cm; 2,3 x 1,9 x 0,5 cm; 2,2 x 2,3 x 0,5 cm; 1,9 x 1,8 x 0,5 cm; 2,6 x 2,3 x 0,5 cm; 2,5 x 2,8 x 0,5 cm; 1,9 x 2,4 x 0,6 cm; 2,2 x 2,3 x 0,5 cm), fragment odłupka łuszczeniowego, fragment wióra z korą, dwa fragmenty odłupków, pięć odłupków z korą (1,8 x 1,7 x 0,4 cm; 2,3 x 2,3 x 0,6 cm; 3,1 x 1,8 x 0,4 cm; 2,7 x 1,9 x 0,7 cm; 2,8 x 1,5 x 0,6 cm), dwa wióry z korą (2,8 x 1,1 x 0,3 cm; 2,8 x 0,9 x 0,8 cm), sześć fragmentów wiórów, sześć odpadów oraz sześć wyrobów z krzemienia narzutowego bałtyckiego: wiór (składanka z dwóch fragmentów 3,3 x 1,7 x 0,3 cm), dwa fragmenty wiórów, fragment odłupka (?), fragment wióra technicznego, a także odłupek łuszczeniowy (?) (2,6 x 1,6 x 0,5 cm) z surowca nieokreślonego.
4. Neolit.
5. MT/A/2459.
6. TNT Zb. B Nr 1066, Skc. I Nr 102.
7. K. Chmielecki 1909b; nota katalogowa w: *Z dziejów publicznych zbiorów archeologicznych w Toruniu*, Toruń 2002, s. 41; B. Bielińska-Majewska nota katalogowa (III.1.3.1. Narzędzia, wióry i odłupki...) w: *150 lat Muzeum Okręgowego w Toruniu 1861–2011*, Toruń 2011, s. 122.
8. W zbiorach MOT pod numerem inwentarza MT/A/539 znajduje się osiem fragmentów ceramiki neolitycznej określonej jako Rzucewo (dwa fragmenty uch, cztery wylewy zdobione odciskiem sznura oraz dwa pozostałe fragmenty ceramiki, w tym jeden zdobiony i jeden zniszczony). Fragmenty te prawdopodobnie pochodzą z badań J. Delekty. Nie ma pewności, czy zostały odkryte w tym samym miejscu, co opisane wyżej wyroby krzemienne. Archiwalna metryczka TNT – MT/A/M/53, 1/2011.
(B.B.M.)

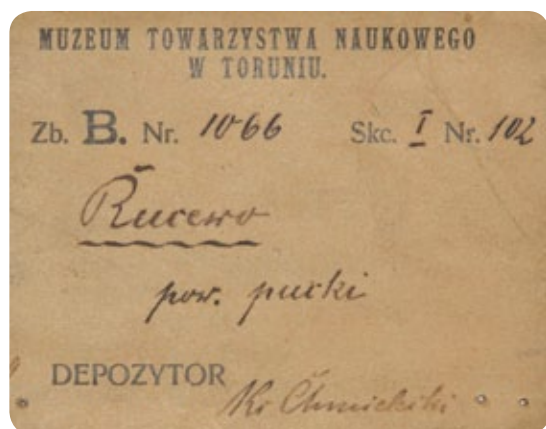

1. 1909, dar ks. M. Karczyńskiego.

2. Grób skrzynkowy.

3. Szerokootworowe naczynie z kulistym brzuścem, krótką, niewyodrębnioną, zwężającą się ku górze szyjką i krawędzią wylewu odchyloną na zewnątrz. U nasady szyjki dookolny rząd płytkich, podłużnych, ukośnych, odciskanych dołków. Dno wyodrębnione, płaskie. Powierzchnia gładzona, barwa ceglasta. Wysokość – 25 cm; średnica wylewu – 19,4 cm; średnica brzuśca – 28,5 cm; średnica dna – 12 cm.

4. HaD–LtA.

5. MT/A/1696.

6. TNT Zb. B Nr 1055, Skc. II Nr 663.

7. K. Chmielecki 1910b, s. 198.

(L.K.)



MT/A/1696

3. Fragment szyjki urny twarzowej z oczami zaznaczonymi koncentrycznymi kółkami i odciskanymi dołkami oraz z ustami w postaci krótkiego żłobka. Plastyczny nos i uszko nie zachowały się – pozostał ślad po doklejeniu. Powierzchnia gładzona, barwa ciemnoszara.

4. HaD–LtA.

5. MT/A/1699-1.

6. TNT Zb. B nr 1056, Skc. II nr 664.

7. K. Chmielecki 1910b, s. 198; M. Kwapiński 1999, s. 158.

(L.K.)



MT/A/1699-1

3. Fragment kopulastej pokrywki z podniesionym brzegiem i pierścieniową zakładką wpuszczaną. Powierzchnia gładzona, barwa ciemnoszara.

4. HaD–LtA.

5. MT/A/1699-2.

6. TNT Zb. B Nr 1057, Skc. II Nr 665.

7. K. Chmielecki 1910b, s. 198; M. Kwapiński 1999, s. 158.

(L.K.)



MT/A/1699-2

3. Misa (zachowane ok. $\frac{3}{4}$) kształtu wycinka kuli z krawędzią wylewu lekko odchyloną na zewnątrz i niewyodrębnionym, płaskim dnem. Powierzchnia gładzona, barwa ceglasta. Wysokość – 7 cm; średnica wylewu – 17,5 cm; średnica dna – 7,5 cm.
4. HaD–LtA.
5. **MT/A/1700.**
6. TNT Zb. B Nr 1058 (?), Skc. II Nr 667.
7. K. Chmielecki 1910b, s. 198.
8. Archiwalna metryczka TNT – MT/A/M/37, 2/2010 (?).
(L.K.)



MT/A/1700



MT/A/2349

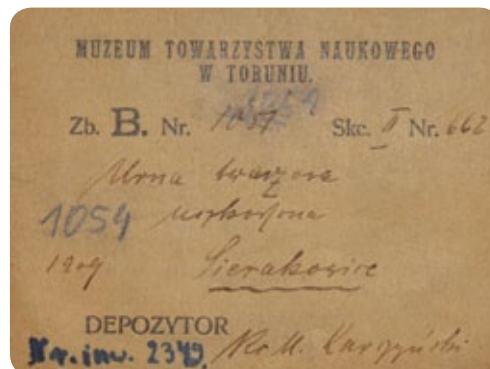

3. Urna twarzowa kształtu gruszkowatego z wysoką, wyodrębnioną, cylindryczną szyjką i krawędzią wlewu lekko pogrubioną, odchyloną na zewnątrz. Z wizerunku twarzy zachowało się jedno ucho z otworem do zawieszenia kolczyka (drugie ucho, położone blisko pierwszego nie zachowało się). U nasady szyjki dookolny rząd okrągłych dołków i poniżej dwie nieregularnie faliste linie ryte. Dno niewyodrębnione, płaskie. Powierzchnia gładzona, barwa brunatno-ceglasta. Wysokość – 26,5 cm; rekonstruowana średnica wylewu – 13,8 cm; średnica brzuśca – 27,1 cm; średnica dna – 11 cm.
4. HaD–LtA.
5. **MT/A/2349.**
6. TNT Zb. B Nr 1057, Skc. II Nr 662.
7. K. Chmielecki 1910b, s. 198; M. Kwapiński 1999, s. 158 – tu błędnie podany numer inwentarza MT/A/2344.
8. Archiwalna metryczka TNT – MT/A/M/37, 1/2010.
(L.K.)

3. Pokrywka stożkowata o ściętym wierzchołku, z krótką, pierścieniową zakładką wpuszczaną. Powierzchnia zdobiona na jednej połowie pięcioma rytymi liniami łamanymi, przekreślonymi jedną rytą linią pionową, a na drugiej połowie dużym, rytym motywem jodełkowym. Na wierzchołku ryty krzyż, a wzdłuż krawędzi ryta linia dookolna. Powierzchnia gładzona, barwa jasnobrunatna. Wysokość – 4,3 cm; średnica – 11,3 cm; średnica zakładki – 8,2 cm.

4. HaD–LtA.

5. MT/A/2350–1.

6. TNT Zb. B Nr 1058, Skc. II Nr 666.

7. K. Chmielecki 1910b, s. 198; M. Kwapiński 1999, s. 158.

(L.K.)



MT/A/2350–1

3. Pokrywka kopulasta z podniesionym brzegiem i wysoką, pierścieniową zakładką wpuszczaną. W wierzchołku odcisnięty dotek. Powierzchnia gładzona, barwa ciemnoszara. Wysokość – 4,4 cm; średnica – 14,4 cm; średnica zakładki – 10 cm.

4. HaD–LtA.

5. MT/A/2350–2.

6. TNT Zb. B Nr 1059, Skc. (?).

7. K. Chmielecki 1910b, s. 198.

(L.K.)



MT/A/2350–2

3. Fragment misy z krótką szyjką i odchylonym na zewnątrz wylewem. Powierzchnia chropowata, barwa szara.

4. HaD–LtA.

5. MT/A/2350–3.

6. TNT Zb. B Nr 1056, Skc. (?).

7. K. Chmielecki 1910b, s. 198.

(L.K.)

Sieromino
(d. Żeromin)

gm. Czarna Dąbrówka, pow. bytowski, woj. pomorskie

1. 1877 (?).
2. Znaleźisko przypadkowe, na polu, na lewym brzegu jeziora (obecnie Jasień), w okolicy mostu.
3. Topór kamienny. Długość –10,7 cm; szerokość – 6,7 cm; szerokość obucha – 2 cm; długość ostrza – 3,4 cm; średnica otworu – 2,2–2,5 cm; wysokość obucha – 2,3 cm.
4. Neolit.
5. MT/A/882.
6. TNT Zb. B Nr 567 (?), Skc. I Nr 27 (?).
7. A. Lissauer 1887, s. 47.
8. Na zabytku zachowany fragment archiwalnej nalepki TNT, napis nieczytelny oraz trzy fragmenty innych nalepek z nieczytelnymi napisami, w tym także fragment dużej nalepki umieszczonej dookoła otworu z napisem: *D.4.1877....gefund auf einem Felde des gutes Zeromin (Kreis Stolp) auf dem linken Ufer des Lupowsker See unweit...der Brücke*. Niemiecka nazwa miejscowości *Zeromin*. A. Lissauer (1887) podaje, że zabytek wykonany został z diorytu. Zabytek prezentowany na *Exposition Universelle de 1878. Sciences Anthropologiques* w Paryżu oraz na *Ausstellung Prähistorischer und Anthropologischer Funde Deutschlands* w Berlinie w 1880 r.

(B.B.M.)



MT/A/882

1. 1877, przekazane G. Ossowskiemu.
 2. Zniszczone cmentarzysko grobów skrzynkowych.
 3. Baniaste naczynie ze słabo wyodrębnioną, zwężającą się ku górze szyjką i wylewem lekko odchylonym na zewnątrz. Dno wyodrębnione, płaskie. Powierzchnia gładzona, barwa szaro-ceglasta. Wysokość – 20,1 cm; średnica wylewu – 17,8 cm; średnica brzuśca – 27,1 cm; średnica dna – 10,5–11 cm.
 4. HaD–LtA.
 5. MT/A/1883.
 6. TNT Zb. B Nr 206, Skc. IV^a Nr 199.
 7. G. Ossowski 1881, s. 48.
- (L.K.)



MT/A/1883

3. Fragment pokrywki kopulastej z podniesionym brzegiem i pierścieniową zakładką wpuszczaną. Na powierzchni promieniście rozchodzące się (prawdopodobnie cztery) pasma złożone z trzech linii okrągłych, odciskanych dołków. Brzeg oddzielony od kopuły uskokiem. Powierzchnia gładzona, barwa brunatno-szara. Zachowana wysokość – 4,4 cm; rekonstruowana średnica wylewu – 12 cm.
 4. HaD–LtA.
 5. MT/A/2371.
 6. TNT Zb. B Nr 200, Skc. IV^a Nr 107.
 7. G. Ossowski 1881, s. 48; M. Kwapiński 1999, s. 158.
- (L.K.)



MT/A/2371

3. Popielnica w przybliżeniu dwustożkowata ze słabo wyodrębnioną, zwężającą się ku górze szyjką i krawędzią wylewu odchyloną na zewnątrz. Przejście brzuśca i szyjki zaznaczone uskokiem. Dno słabo wyodrębnione, wklęsłe. Powierzchnia gładzona, barwa niejednolita, ceglasto-brunatna. Wysokość – 23,6 cm; średnica wylewu – 13,3 cm; średnica brzuśca – 24,7 cm; średnica dna – 10,5–11 cm.
 4. HaD–LtA.
 5. MT/A/2406.
 6. TNT Zb. B Nr 207, Skc. IV^a Nr 200.
 7. G. Ossowski 1881, s. 48.
- (L.K.)



MT/A/2406

3. Fragment (brak większej części szyjki i wylewu) popielnicy baniastej ze słabo wyodrębnioną, zwężającą się ku górze szyjką i prostym wylewem. Przejście brzuśca i szyjki zaznaczone uskokiem. Dno słabo wyodrębnione, płaskie. Powierzchnia gładzona, barwa brunatno-szara. Zachowana wysokość – 16,3 cm; średnica brzuśca – 17 cm; średnica dna – 7,5 cm.
4. HaD–LtA.
5. MT/A/2408.
6. TNT Zb. B Nr 208, Skc. IV^a Nr 201.
7. G. Ossowski 1881, s. 48.
(L.K.)



MT/A/2408

1. 1902–1903, подарowane przez p. Sakusza.
2. Zniszczone cmentarzysko grobów skrzynkowych.
3. Naczynie baniaste z wydatnym brzuścem, niewyodrębnioną, zwężającą się ku górze szyjką, krawędzią wylewu odchyloną na zewnątrz i wyodrębnionym, lekko wklęsłym dnem. Powierzchnia gładzona, barwa ceglasto-brunatna. Wysokość – 19,7 cm; średnica wylewu – 14,6 cm; średnica brzuśca – 23,3 cm; średnica dna – 10,8 cm.
4. HaD–LtA.
5. MT/A/1628.
6. TNT Zb. B Nr 657, Skc. II Nr 569.
7. K. Chmielecki 1904, s. 176.
(L.K.)



MT/A/1628



MT/A/883

1. 1875.
2. Znajdźisko przypadkowe, na polu.
3. Fragment topora kamiennego, brak obucha i części korpusu, ostrze nieznacznie uszkodzone, powierzchnia chropowata. Zachowana długość – 13,4 cm; szerokość – 6,7 cm; długość ostrza – 2,3 cm; średnica otworu – ok. 2,2–2,4 cm.
4. Neolit.
5. MT/A/883.
6. TNT Zb. B Nr 545, Skc. I Nr 18.
7. G. Ossowski 1881, s. 102; K. Chmielecki 1909b, s. 17.
8. Zabytek prezentowany na *Ausstellung Prähistorischer und Anthropologischer Funde Deutschlands* w Berlinie w 1880 r.
(B.B.M.)



MT/A/1832

1. 1876, G. Ossowski.
2. Cmentarzysko grobów skrzynkowych.

Grób 1 (G. Ossowski 1879b, Tab. XII:1)

3. Naczynie kształtu gruszkowatego z cylindryczną, wysoką szyjką i wylewem lekko odchylonym na zewnątrz. Dno słabo wyodrębnione, płaskie. Powierzchnia gładzona, barwa szaro-brunatna. Wysokość – 11,7 cm; rekonstruowana średnica wylewu – 8 cm; średnica brzuśca – 12,2 cm; średnica dna – 6 cm.
4. HaD–LtA.
5. MT/A/1832.
6. TNT Zb. B Nr 95, Skc. IV^a Nr 88.
7. G. Ossowski 1879b, s. 79–81, Tab. XIII:9, s. 18; G. Ossowski 1881, s. 43–44.
8. W komplecie z pokrywką MT/A/1847–2.
(L.K.)



MT/A/1847–2

3. Fragment pokrywki stożkowej ze ściętym wierzchołkiem, lekko podniesionym brzegiem i pierścieniową zakładką wpuszczaną. Powierzchnia gładzona, barwa jasnobrunatna. Wysokość – 3,3 cm; rekonstruowana średnica – 8,5 cm.
4. HaD–LtA.
5. MT/A/1847–2.
6. TNT Zb. B Nr 93, Skc. IV^a Nr 86.
7. G. Ossowski 1879b, s. 79–81, Tab. XIII:9, s. 18; G. Ossowski 1881, s. 43–44.
8. W komplecie z naczyniem MT/A/1832.
(L.K.)

3. Popielnica baniasta z niewysoką szyjką zwężającą się ku górze i pogrubioną krawędzią wylewu odchyloną na zewnątrz. Dno słabo wyodrębnione, płaskie. Powierzchnia gładzona, barwa ceglasto-szara. Zachowane drutowanie wykonane w XIX w. Wysokość – 24,5 cm; średnica wylewu – 20–20,5 cm; średnica brzuśca – 28–28,5 cm; średnica dna – 11–11,4 cm.
4. HaD–LtA.
5. **MT/A/1845.**
6. TNT Zb. B Nr 101, Skc. IV^a Nr 94 (Skc. II Nr 140).
7. G. Ossowski 1879b, s. 79–81, Tab. XIII:5, s. 18; G. Ossowski 1881, s. 43–44.
8. W komplecie z miską MT/A/1345.
(L.K.)



MT/A/1845

3. Fragmenty misy kształtu wycinka kuli z małym uchem przy krawędzi, lekko wystającym ponad nią i niewyodrębnionym, płaskim dnem. Powierzchnia gładzona, barwa jasnoszaro-brunatna. Wysokość – 9 cm; średnica wylewu – 21–22 cm; średnica dna – 6,3–6,5 cm.
4. HaD–LtA.
5. **MT/A/1345.**
6. TNT Zb. B Nr 98, Skc. IV^a Nr 91 (Skc. II Nr 137).
7. G. Ossowski 1879b, s. 79–81, Tab. XIII:5a, s. 18; G. Ossowski 1881, s. 43–44.
8. W komplecie z naczyniem MT/A/1845.
(L.K.)



MT/A/1345

3. Popielnica wysmukła kształtu jajowatego, z niską szyjką zwężającą się ku górze. Krawędź wylewu pogrubiona, odchylona na zewnątrz. Dno wyodrębnione, płaskie. Powierzchnia brzuśca chropowata, szyjki gładzona; barwa jasnoceglasto-szara. Zachowane drutowanie wykonane w XIX w. Wysokość – 26,7 cm; średnica wylewu – 16,45–16,65 cm; średnica brzuśca – 25,5 cm; średnica dna – 11,2 cm.
4. HaD–LtA.
5. **MT/A/1846–1.**
6. TNT Zb. B Nr 102, Skc. II Nr 141.
7. G. Ossowski 1879b, s. 79–81, Tab. XIII:2, s. 18; G. Ossowski 1881, s. 43–44.
(L.K.)



MT/A/1846–1



MT/A/1846-2

3. Misa kształtu wycinka kuli z krótką, słabo zaznaczoną szyjką i pionowym pseudouchem. Dno niewyodrębnione, wypukłe. Powierzchnia gładzona, barwa brunatna. Wysokość – 6,6–7,5 cm; średnica wylewu – 20–20,6 cm.
4. HaD–LtA.
5. MT/A/1846-2.
7. G. Ossowski 1879b, s. 79–81, Tab. XIII:1a, s. 17; G. Ossowski 1881, s. 43–44.
8. W komplecie z naczyniem MT/A/1847-1.
(L.K.)



MT/A/1847-1

3. Naczynie baniaste z krótką szyjką zwężającą się ku górze i krawędzią wylewu lekko odchyloną na zewnątrz. Na górnej części brzuśca trzy małe pionowe pseudoucha w kształcie taśmowatych uch z krótkimi, ukośnymi, plastycznymi listewkami u ich nasad. Dno wyodrębnione, płaskie. Powierzchnia brzuśca chropowata, szyjki gładzona; barwa szaro-brunatna. Zachowane drutowanie wykonane w XIX w. Wysokość – 26,5 cm; rekonstruowana średnica wylewu – 17,3 cm; średnica brzuśca – 27 cm; średnica dna – 13 cm.
4. HaD–LtA.
5. MT/A/1847-1.
6. TNT Zb. B Nr 93, Skc. IV^a Nr 86.
7. G. Ossowski 1979b, s. 79–81, Tab. XIII:1, s. 17; G. Ossowski 1881, s. 43–44.
8. W komplecie z pokrywką MT/A/1846-2.
(L.K.)



MT/A/1863-2

3. Dwa ułamki popielnicy pochodzące z pogranicza baniastego brzuśca i niewyodrębnionej, zwężającej się ku górze szyjki, u nasady której znajdują się pary okrągłych guzów plastycznych z płytkimi dołkami w wierzchołkach. Powierzchnia brzuśca chropowata, szyjki gładzona; barwa ceglano-brunatna. Rekonstruowana średnica wylewu – 22 cm; rekonstruowana średnica brzuśca – 28 cm.
4. HaD–LtA.
5. MT/A/1863-2.
6. TNT Zb. B Nr 96, Skc. IV^a Nr 89.
7. G. Ossowski 1879b, s. 79–81, Tab. XIII:6, s. 18; G. Ossowski 1881, s. 43–44.
8. W komplecie z misą MT/A/1863-3.
(L.K.)

3. Fragmenty misy stożkowej z krótką, słabo zaznaczoną szyjką i słabo wyodrębnionym, płaskim dnem. Powierzchnia gładzona, barwa szaro-brunatna. Wysokość – 9,7–10 cm; średnica wylewu – 24,3 cm.
4. HaD–LtA.
5. MT/A/1863–3.
6. TNT Zb. B Nr 96, Skc. IV^a Nr 89.
7. G. Ossowski 1879b, s. 79–81, , Tab. XIII:6a, s. 18; G. Ossowski 1881, s. 43–44.
8. W komplecie z popielnicą MT/A/1863–2.
(L.K.)



MT/A/1863–3

3. Kubek dwustożkowy z wyodrębnioną, zwężającą się ku górze szyjką, krawędzią wylewu odchyloną na zewnątrz i taśmowym uchem. Dno niewyodrębnione, wypukłe. Powierzchnia gładzona, barwa czarna. Wysokość – 8,2 cm; średnica dna – 4,3–4,5 cm.
4. HaD–LtA.
5. MT/A/1864.
6. TNT Zb. B Nr 94, Skc. IV^a Nr 87.
7. G. Ossowski 1879b, s. 79–81, Tab. XIII:8, s. 18; G. Ossowski 1881, s. 43–44.
(L.K.)



MT/A/1864

3. Półkulista misa z płaskim, słabo wyodrębnionym dnem, mocno odchyloną na zewnątrz krawędzią wylewu i taśmowatym uchem (nie zachowało się). Powierzchnia gładzona, barwa szaro-brunatna. Wysokość – 5 cm; średnica wylewu – 11,3–11,5 cm; średnica dna – 4 cm.
4. HaD–LtA.
5. MT/A/2410.
6. TNT Zb. B Nr 97, Skc. IV^a Nr 90.
7. G. Ossowski 1879b, s. 79–81, Tab. XIII:7, s. 18; G. Ossowski 1881, s. 43–44.
(L.K.)



MT/A/2410

3. Baniaste naczynie z wyodrębnioną szyjką zwężającą się ku górze i wylewem odchylonym na zewnątrz. Szyjka oddzielona od brzuśca uskokiem. Powierzchnia gładzona, barwa jasnobrunatna. Wysokość – 22,5 cm; średnica wylewu – 16,6–16,85 cm; średnica brzuśca – 25,2 cm; średnica dna – 8,9–9,2 cm.
4. HaD–LtA.
5. MT/A/2436–1.
6. TNT Zb. B Nr 99, Skc. II Nr 138.
7. G. Ossowski 1879b, s. 79–81, Tab. XIII:3, s. 17; G. Ossowski 1881, s. 43–44.
(L.K.)



MT/A/2436–1

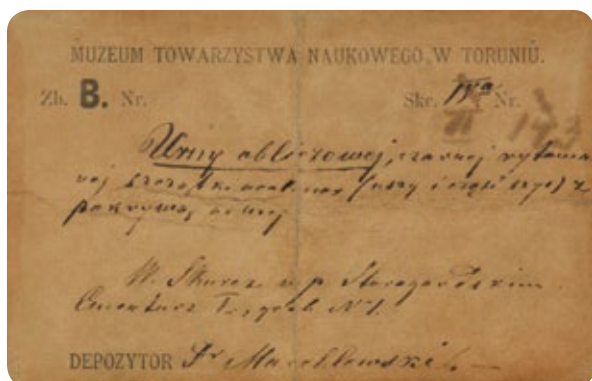

Grób 2 (G. Ossowski 1879b, Tab. XII:2)

3. Pięć ułamków szczytu urny twarzowej, w tym dwoje listewkowatych uszu bez otworów do zawieszania kołczyków. Powierzchnia gładzona, barwa czarna. Długość ucha – 3 cm; szerokość ucha – 1 cm.
4. HaD–LtA.
5. MT/A/1101.
6. TNT Zb. B Nr 104, Skc. IV^a Nr 97 (Skc. II Nr 143).
7. G. Ossowski 1879b, s. 79–81, Tab. XIII:10, s. 18; G. Ossowski 1881, s. 43–44.
8. Archiwalna metryczka TNT – MT/A/M/38, 3/2010.
(L.K.)

3. Baniaste naczynie ze zwężającą się ku górze szyjką i wylewem odchylonym na zewnątrz, podkreślona u nasady dookólną, podwójną linią złożoną z odciskanych poziomo owalnych dołków oraz odchodzących od niej ukośnie w dół pasm trzech linii odciskanych owalnych dołków. Dno słabo wyodrębnione, wklęste. Powierzchnia gładzona, barwa brunatna z ciemnobrunatnymi plamami. Wysokość – 24,2 cm; średnica wylewu – 18,45 cm; średnica brzuśca – 27,8 cm; średnica dna – 11 cm.
4. HaD–LtA.
5. MT/A/1637.
6. TNT Zb. B Nr 108, Skc. II Nr 147.
7. G. Ossowski 1879b, s. 79–81, Tab. XIII:12, s. 18; G. Ossowski 1881, s. 43–44; M. Kwapiński 1999, s. 160.
8. W komplecie z pokrywką MT/A/1638. Archiwalna metryczka TNT – MT/A/M/38, 2/2010.
(L.K.)



MT/A/1637

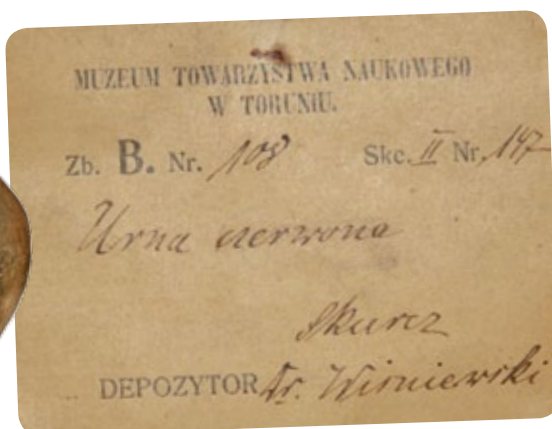

MT/A/1638

3. Pokrywka miseczkowata kształtu wycinka kuli z nieznacznie odchylonym brzegiem, zdobiona na powierzchni falistymi, potrójnymi pasmami odciskanych owalnych dołków, jednym biegnącym wzdłuż brzegu i dwoma krzyżującymi się na wierzchołku. Powierzchnia gładzona, barwa brunatna. Wysokość – 6 cm; średnica pokrywy – 19–19,6 cm.
4. HaD–LtA.
5. MT/A/1638.
6. TNT Zb. B Nr 109, Skc. IV^a Nr 101.
7. G. Ossowski 1879b, s. 79–81, Tab. XIII:12, s. 18; G. Ossowski 1881, s. 43–44; M. Kwapiński 1999, s. 160.
8. W komplecie z naczyniem MT/A/1637.
(L.K.)

3. Popielnica kształtu gruszkowatego z szerokim brzuścem, którego górna część, wysoka i wydłużona, zwęża się ku górze i przechodzi łagodnie w krótką szyjkę, prawie cylindryczną, o krawędzi lekko odchyłonej na zewnątrz. Górna część brzuśca zdobiona ośmioma poziomymi pasmami, utworzonymi z linii rytej w obramowaniu trzech lub czterech rzędów owalnych dołków. Między siódmym i ósmym pasmem znajduje się linia łamana wykonana w ten sam sposób co pasma poziome. Dno słabo wyodrębnione, płaskie. Powierzchnia gładzona, barwa czarna. Rekonstruowana wysokość – 31,5 cm; rekonstruowana średnica wylewu – 8,4 cm; średnica brzuśca – 26,1–26,8 cm; rekonstruowana średnica dna – 10,1–10,3 cm.

4. HaD–LtA.

5. MT/A/2854.

6. TNT Zb. B Nr 103, Skc. IV^a Nr 96 (Skc. II Nr 142).

7. G. Ossowski 1879b, s. 79–81, Tab. XIII:11,11a, s. 18; G. Ossowski 1881, s. 43–44; M. Kwapiński 1999, s. 160.

8. W komplecie z pokrywką MT/A/2387–2.

(L.K.)



MT/A/2854

3. Pokrywa stożkowata z wysoką zakładką, zakończona u góry niewielkim guzikowatym uchwytem, od którego rozchodzą się cztery niesymetryczne pasy dekoracyjne, utworzone z jednej rytej linii prostej zakończonej elementami przypominającymi liście z pierzastym i palczastym układem żyłek, w obramowaniu trzech lub czterech rzędów owalnych dołków inkrostowanych. Powierzchnia pokrywy gładzona, barwa czarna. Wysokość – 7,2 cm; średnica pokrywki – 11 cm; wysokość zakładki – 0,4 cm; średnica zakładki – 6,6–6,9 cm; średnica uchwyty – 0,9 cm.

4. HaD–LtA.

5. MT/A/2387–2.

6. TNT Zb. B Nr 103, Skc. IV^a Nr 96 (Skc. II Nr 142).

7. G. Ossowski 1879b, s. 79–81, Tab. XIII:11 b, c, d, s. 18; G. Ossowski 1881, s. 43–44; M. Kwapiński 1999, s. 160.

8. W komplecie z naczyniem MT/A/2854.

(L.K.)

3. Ułamki miski kształtu wycinka kuli, o brzegu lekko odchylonym na zewnątrz. Krawędź zaokrąglona, lekko pogrubiona. Powierzchnia gładzona, barwa brunatna. Rekonstruowana średnica wylewu – 24 cm.

4. HaD–LtA.

5. MT/A/2436–2.

7. G. Ossowski 1879b, s. 79–81, Tab. XIII:13a, s. 18; G. Ossowski 1881, s. 43–44.

(L.K.)



MT/A/2477

3. Szerokootworowe naczynie (brak około $\frac{1}{3}$) z wydatnym załosem brzuśca, niską, wyodrębnioną, zwężającą się ku górze szyjką i krawędzią wylewu odchyloną na zewnątrz. Pod nasadą szyjki dwa naprzeciwległe plastyczne guzy płaskie, wklęsłe w środku. Powierzchnia gładzona, barwa ceglastobrunatnoszara. Wysokość – 15,3 cm; średnica wylewu – 14,9 cm; średnica brzuśca – 21,8 cm; średnica dna – 7,7–8,5 cm.

4. HaD–LtA.

5. MT/A/2477.

6. TNT Zb. B Nr 99, Skc. II Nr 138.

7. G. Ossowski 1879b, s. 79–81, Tab. XIII:14, s. 18; G. Ossowski 1881, s. 43–44.

(L.K.)

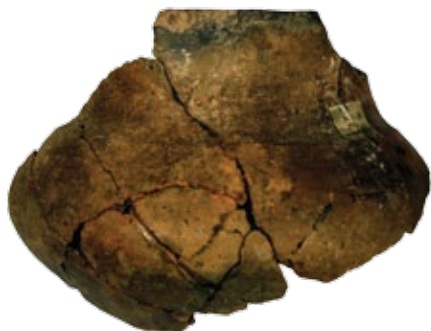

MT/A/1428-1

Grób 3 (G. Ossowski 1879b, Tab. XII:3)

3. Fragmenty baniastego naczynia z wyodrębnioną, cylindryczną szyjką i krawędzią wylewu odchyloną na zewnątrz. Powierzchnia gładzona, barwa brunatna. Zachowana wysokość – 12,3 cm; rekonstruowana średnica wylewu – 11–12 cm; rekonstruowana średnica brzuśca – 16–17 cm.

4. HaD–LtA.

5. MT/A/1428-1.

6. Zb. B Nr 110, Skc. IV^a Nr 103.

7. G. Ossowski 1879b, s. 79–81, Tab. XIII:17, s. 18; G. Ossowski 1881, s. 43–44.

8. W komplecie z pokrywką MT/A/1428-2. W naczyniu fragment kości z wtopionym brązem MT/A/1102.

(L.K.)



MT/A/1428-2

3. Półkulista pokrywka z podniesionym brzegiem i bardzo krótką, pierścieniową zakładką wpuszczaną. Powierzchnia gładzona, barwa brunatna. Wysokość – 5,4 cm; średnica wylewu – 15 cm.

4. HaD–LtA.

5. MT/A/1428-2.

6. TNT Zb. B Nr 110, Skc. IV^a Nr 103.

7. G. Ossowski 1879b, s. 79–81, Tab. XIII:17, s. 18; G. Ossowski 1881, s. 43–44.

8. W komplecie z naczyniem MT/A/1428-1.

(L.K.)

3. Ułamek kości czaszki z wtopioną bryłką stopu brązowego.

4. HaD–LtA.

5. MT/A/1102.

6. TNT Zb. B Nr 100, Skc. II Nr 139.

7. G. Ossowski 1879b, s. 79–81, Tab. XIII:17, s. 18; G. Ossowski 1881, s. 43–44.

8. Z naczynia MT/A/1428-1.

(L.K.)

3. Misa kształtu wycinka kuli z prostą krawędzią i niewyodrębnionym dnem wklęsłym przy brzegu i wypukłym w części środkowej. Powierzchnia gładzona, barwa szaro-brunatna. Wysokość – 5,6–5,7 cm; średnica wylewu – 15,4 cm.

4. HaD–LtA.

5. MT/A/1632.

6. TNT Zb. B Nr 111, Skc. II Nr 150.

7. G. Ossowski 1879b, s. 79–81, Tab. XIII:20, s. 18; G. Ossowski 1881, s. 43–44.

(L.K.)



MT/A/1632

3. Popielnica baniasta z niewyodrębnioną, zwężającą się ku górze szyjką (górną część szyjki i wylew nie zachowały się). Dno wyodrębnione, płaskie. Powierzchnia gładzona, barwa ceglasto-szara. Zachowana wysokość – 21 cm; średnica brzuśca – 22 cm; średnica dna – 11,1–11,5 cm.

4. HaD–LtA.

5. MT/A/1842.

6. TNT Zb. B Nr 111, Skc. IV^a Nr 104 (Skc. II Nr 150).

7. G. Ossowski 1879b, s. 79–81, Tab. XIII:18, s. 18; G. Ossowski 1881, s. 43–44.

8. Zdaniem G. Ossowskiego jest to prawdopodobnie urna twarzowa. W naczyniu kolczyki MT/A/729–1, 2.

(L.K.)



MT/A/1842

3. Dwustożkowy kubek z wydatnym załomem brzuśca, cylindryczną szyjką wyodrębnioną przy pomocy uskoku i krawędzią wylewu odchyloną na zewnątrz. Ucho długie, prawdopodobnie taśmowe (nie zachowało się). Dno słabo wyodrębnione, płaskie. Powierzchnia gładzona, barwa ciemnobrunatna. Wysokość – 4,8 cm; rekonstruowana średnica wylewu – 4,5 cm; średnica brzuśca – 5,5 cm; średnica dna – 2,2 cm.

4. HaD–LtA.

5. MT/A/2412–1.

6. TNT Zb. B Nr 113, Skc. IV^a Nr 106.

7. G. Ossowski 1879b, s. 79–81, Tab. XIII:20, s. 18; G. Ossowski 1881, s. 43–44.

(L.K.)



MT/A/2412–1

3. Dwa kolczyki z cienkiego, gładkiego drutu, zwiniętego w nieregularne kółko – na każdy z nich nanizany ceramiczny paciorek o kształcie spłaszczonej kulki. Średnica kółek – 2–2,2 cm; średnica drutu – 0,1 cm; średnica paciorków – 0,8–1 cm; grubość paciorków – 0,5–0,6 cm.

4. HaD–LtA.

5. MT/A/729–1.

6. TNT Zb. B Nr 112, Skc. II Nr 151.

7. G. Ossowski 1879b, s. 79–81, Tab. XIII:19 a, b, s. 18; G. Ossowski 1881, s. 43–44.

8. Z naczynia MT/A/1842.

(L.K.)



MT/A/729–1

3. Paciorek gliniany w kształcie spłaszczonej kulki, z wtopioną w niego kropłą brązu. Średnica paciorka – 0,8 cm; grubość – 0,4 cm; średnica otworu – 0,2 cm.
4. HaD–LtA.
5. MT/A/729–2.
6. TNT Zb. B Nr 112, Skc. II Nr 151.
7. G. Ossowski 1879b, s. 79–81, Tab. XIII:19 c, s. 18; G. Ossowski 1881, s. 43–44.
8. Z naczynia MT/A/1842.
(L.K.)

Grób 6

3. Popielnica baniasta z krótką, słabo wyodrębnioną, lekko zwężającą się ku górze szyjką i wylewem odchylonym na zewnątrz. Szyjka oddzielona od brzuśca ukośnie karbowaną listwą plastyczną i leżącymi poniżej trzema małymi uchami taśmowatymi (zachowało się jedno). Dno słabo wyodrębnione, płaskie. Na brzuścu dwie pary otworów wykonanych w XIX w. w celu założenia drutów wzmacniających pęknięte naczynie. Powierzchnia brzuśca chropowata, szyjki gładzona; barwa brunatna. Wysokość – 26,5 cm; rekonstruowana średnica wylewu – 20,9 cm; średnica brzuśca – 28,8 cm; średnica dna – 11,4–11,9 cm.
4. HaD–LtA.
5. MT/A/1843.
6. TNT Zb. B Nr 115, Skc. II Nr 154.
7. G. Ossowski 1879b, s. 79–81, Tab. XIII:20, s. 18; G. Ossowski 1881, s. 43–44.
8. Archiwalna metryczka TNT – MT/A/M/38, 1/2010.
(L.K.)



MT/A/1843

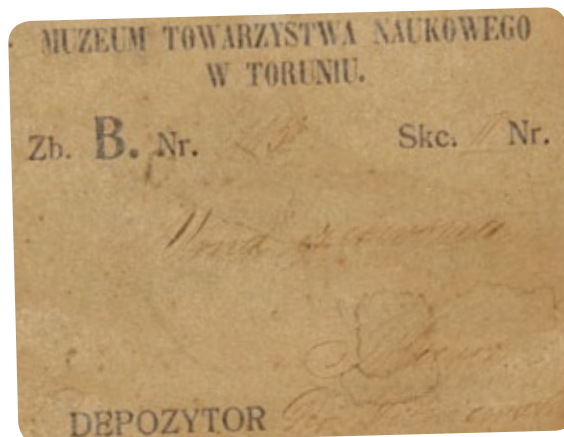

Bez możliwości określenia przynależności do konkretnego grobu

3. Fragmenty (zachowane około $\frac{1}{3}$ bez wylewu) naczynia baniastego z wyodrębnioną, cylindryczną szyjką. Dno słabo wyodrębnione, płaskie. Powierzchnia gładzona, barwa brunatna. Zachowana wysokość – 11,2 cm; rekonstruowana średnica brzuśca – 17,5 cm; średnica dna – 7,7–7,9 cm.
4. HaD–LtA.
5. MT/A/1863–1.
6. TNT Zb. B Nr 106, Skc. IV^a Nr 90.
7. G. Ossowski 1879b, s. 79–81; Ossowski 1881, s. 43–44.
(L.K.)



MT/A/1863–1

3. Fragmenty naczynia z szyjką zwężającą się ku górze i krawędzią wylewu odchyloną na zewnątrz. Powierzchnia gładzona, barwa czarna.
4. HaD–LtA.
5. MT/A/2387–1.
6. TNT Zb. B Nr 105, Skc. IV^a Nr 98 (Skc. II Nr 144).
7. G. Ossowski 1879b, s. 79–81; G. Ossowski 1881, s. 43–44.
(L.K.)

Smolno
(dawniej Smolin)

gm. Puck, pow. pucki, woj. pomorskie



MT/A/1869-1 oraz MT/A/1869-2



MT/A/1869-2

1. 1877, przekazane przez Karola Klatza z Wejherowa.
 2. Zniszczone cmentarzysko grobów skrzynkowych.
 3. Urna twarzowa z niewyodrębnioną, wysoką, zwężającą się ku górze szyjką i krawędzią wylewu nieznacznie odchyłoną na zewnątrz. Plastikny nos i listewkowate uszka z trzema otworkami do zawieszania kolczyków z wizerunku twarzy obłamane, po bokach nosa dwa dołki jako oczy. Dno wyodrębnione, płaskie. Powierzchnia gładzona, barwa brunatna. Wysokość – 27,1 cm; średnica wylewu – 10,6 cm; średnica brzuśca – 22,2 cm; średnica dna – 9,6 cm.
 4. HaD–LtA.
 5. MT/A/1869-1.
 6. TNT Zb. B Nr 373, Skc. IV^a Nr 366.
 7. G. Ossowski 1879b, s. 93, Tab. XXVI:1, s. 41; G. Ossowski 1881, s. 63; M. Kwapiński 1999, s. 161.
 8. W komplecie z pokrywką MT/A/1869-2.
(L.K.)
-
3. Stożkowata pokrywka ze ściętym wierzchołkiem i niską, pierścieniową zakładką. Od wierzchołka rozchodzą się promieniście linie ryte. Powierzchnia gładzona, barwa jasnobrunatna. Wysokość – 3,6 cm; średnica wylewu – 12,7 cm.
 4. HaD–LtA.
 5. MT/A/1869-2.
 6. TNT Zb. B Nr 373, Skc. IV^a Nr 366.
 7. G. Ossowski 1879b, s. 93, Tab. XXVI:1, s. 41; G. Ossowski 1881, s. 63; M. Kwapiński 1999, s. 161.
 8. W komplecie z naczyniem MT/A/1869-1.
(L.K.)

1. Nieznane.
2. Podarowane przez dr. Różyckiego.
3. Szerokootworowe naczynie baniaste ze słabo wyodrębnioną, zwężającą się ku górze szyjką i krawędzią wylewu odchyloną na zewnątrz. U nasady szyjki jedenaście grup ukośnych, wąskich nacięć (jedna grupa z 3 nacięciami, trzy z 5, dwie z 6, trzy z 7 i po jednej z 8 i 9). Poniżej rozmieszczone symetrycznie trzy podwójne, okrągłe, wklęsłe guzy plastyczne (jeden nie zachował się). Dno wyodrębnione, wypukłe. Powierzchnia brzuśca chropowata, szyjki gładzona; barwa brunatna. Wysokość – 26,1 cm; rekonstruowana średnica wylewu – 18 cm; średnica brzuśca – 27,5 cm; średnica dna 11,9–12,3 cm.
4. HaD–LtA.
5. MT/A/2403.
6. TNT Zb. B Nr 598, Skc. IV^a Nr 398.
8. Archiwalna metryczka TNT – MT/A/M/51, 1/2011.
(L.K.)

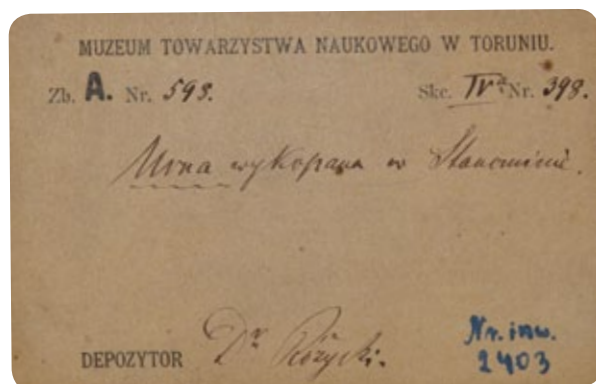

MT/A/2403

1. Przed 1876.
2. Nieznane.
3. Fibula typu A.67 (wg Almgren 1923) ze stopu miedzi, zachowana w całości. Długość – 9,8 cm; wysokość – 3,1 cm.
4. OR B_{1a}.
5. MT/A/796.
6. TNT Zb. B, Skc. IV.
7. K. Chmielecki 1909b, s. 39.
8. Zaginęła. Zabytek prezentowany na *Ausstellung Prähistorischer und Anthropologischer Funde Deutschlands* w Berlinie w 1880 r. Przez K. Chmieleckiego zaliczona do zbiorów TNT omyłkowo, ponieważ przez A. Lissauera (1887, s. 145, tu dalsza literatura) opisana została jako zabytek należący do *Coppernicus-Vereins für Wissenschaft und Kunst zu Thorn*.
(E.B.)

3. Fibula typu A.2b (wg Völling 1994) ze stopu miedzi. Wzdłuż środkowego grzbietu szerokiego kabłąka biegnie ornament poprzecznych, gęsto i płytko tłoczonych odcinków, z których każdy zakończony jest głębokimi, punktowymi odciskami. Nóżka jest bardzo wąska, oddzielona od kabłąka dużym (średnica – 1,1 cm) dyskiem; na długiej (3,3 cm) pochewce (obecnie silnie uszkodzonej) widać pozostałości ażurowego ornamentu o czworokątnych otworach. Sprężynka została rozprostowana. Długość – 7,8 cm; wysokość – ok. 3 cm.
4. OR B₁.
5. MT/A/813.
6. TNT Zb. B, Skc. IV.
7. K. Chmielecki 1909b, s. 39.
8. Zabytek prezentowany na *Ausstellung Prähistorischer und Anthropologischer Funde Deutschlands* w Berlinie w 1880 r. Przez Chmieleckiego zaliczona do zbiorów TNT omyłkowo, ponieważ przez A. Lissauera (1887, s. 145) opisana została jako zabytek należący do *Copernicus-Vereins für Wissenschaft und Kunst zu Horn* – w inwentarzu MOT wpisano dawny nr – II C, 6–9 J.
(E.B.)



MT/A/813

1. 1909, ks. Lipski z Garczyna.
2. Znajdźniko luźne.
3. Szczypce brązowe z prostokątnej taśmy. W górnej części taśma wygięta w owalne uszko, a w nim zawieszona kółka wykonane z kwadratowego drutu. Dolne końce rozszerzone w duże, w przybliżeniu trójkątne chwytaki o ostrych dolnych krawędziach. Na ramionach szczypiec przesuwka z kwadratowego drutu dwukrotnie zwiniętego. Długość – 12,1 cm; szerokość taśmy – 0,8–0,4 cm; grubość taśmy – 0,2–0,1 cm; średnica uszka – 0,85 i 1,85 cm; średnica kółka – 1,5 cm; średnica drutu kółka – 0,2 cm; średnica drutu przesuwki – 0,2 cm; szerokość chwytaków – 3,4 cm.
4. HaC–LtA.
5. MT/A/829.
6. TNT Zb. B Nr 1048, Skc. (?).
7. K. Chmielecki 1909b, s. 31.
(L.K.)



Stary Las gm. Starogard Gdański, pow. starogardzki, woj. pomorskie

1. Nieznane.
2. Znaleźisko przypadkowe, jak podaje K. Chmielecki (1909) wykopane na miejscu, gdzie dawniej był odpływ jeziora dziś osuszonego.
3. Topór wykonany z poroża jelenia, przy ostrzu widoczne ślady gładzenia. Długość – 16 cm; szerokość (max.) – 4 cm; szerokość obucha – 3,9 cm; długość ostrza – 4 cm; średnica otworu – 2 cm; wysokość obucha – 3,4 cm.
4. Neolit.
5. MT/A/865.
6. TNT Zb. B Nr 859, Skc. I Nr 81.
7. K. Chmielecki 1909b, s. 18; B. Bielińska-Majewska, D. Makowiecki 2011, s. 95, 104, 106.
8. Archiwalna metryczka TNT – MT/A/M/66, 1/2011.
(B.B.M.)



MT/A/865



Staw gm. Papowo Biskupie, pow. chełmiński, woj. kujawsko-pomorskie



MT/A/894

1. 1907, dar F. Sarneckiego.
2. Zniszczony grób skrzynkowy.
3. Pięć fragmentów dwóch nagolenników pustych w środku, wykonanych z blachy brązowej zwiniętej w rurkę, o brzegach niestykających się ze sobą. Średnica nagolenników – 12 cm; średnica rurki – 1,4 cm, grubość blachy – 0,2 cm.
4. HaD–LtA.
5. MT/A/894.
6. TNT Zb. B Nr 1011, Skc. (?).
7. K. Chmielecki 1908b, s. 21.
(L.K.)

1. 1877, G. Ossowski.
2. Zniszczone cmentarzysko grobów skrzynkowych.

Grób 1

3. Fragmenty szerokootworowego naczynia z krótką, zwężającą się ku górze szyjką i krawędzią wylewu odchyloną na zewnątrz. U jej nasady plastyczna listwa oraz dwa małe taśmowate ucha. Dno wyodrębnione, płaskie. Powierzchnia gładzona, barwa brunatna. Wysokość – 25 cm; średnica brzuśca – 30 cm; średnica dna – 10,2 cm.
4. HaD–LtA.
5. MT/A/2224–1.
6. TNT Zb. B Nr 263, Skc. IV^a Nr 254 (Skc. II Nr 306).
7. G. Ossowski 1879b, s. 87–88, Tab. XX:16, s. 31; G. Ossowski 1881, s. 52.
8. W komplecie z misą MT/A/2224–2.
(L.K.)



MT/A/2224–1

3. Fragmenty misy kształtu wycinka kuli z lekkim wgłębieniem pod odchyloną na zewnątrz, skośnie ściętą od wewnątrz krawędzią wylewu. Powierzchnia gładzona, barwa brunatna.
 4. HaD–LtA.
 5. MT/A/2224–2.
 6. TNT Zb. B Nr 263, Skc. IV^a Nr 254 (Skc. II Nr 306).
 7. G. Ossowski 1879b, s. 87–88, Tab. XX:16a, s. 31; G. Ossowski 1881, s. 52.
(L.K.)
 8. W komplecie z naczyniem MT/A/2224–1.
3. Fragment nieokreślonej ozdoby z płaskiej taśmy żelaznej. Przedmiot wygięty w kształcie litery S z jednym końcem zakończonym kulistym zgrubieniem, drugim szpiczasto zwężonym. Długość – 5 cm; szerokość – 0,5 cm; grubość – 0,25 cm.
 4. HaD–LtA.
 5. MT/A/2224–3.
 6. TNT Zb. B Nr 263, Skc. IV^a Nr 254 (Skc. II Nr 306).
 7. G. Ossowski 1879b, s. 87–88, Tab. XX:17, s. 31; G. Ossowski 1881, s. 52.
(L.K.)
3. Fragment dolnej części grubościennego naczynia ze słabo wyodrębnionym dnem. Powierzchnia gładzona, barwa brunatna.
 4. HaD–LtA.
 5. MT/A/2224–4.
 6. TNT Zb. B Nr 263, Skc. IV^a Nr 254 (Skc. II Nr 306).
 7. G. Ossowski 1879b, s. 87–88; G. Ossowski 1881, s. 52.
(L.K.)

Grób 2

3. Fragmenty naczynia baniastego z wyodrębnioną, zwężającą się szyjką, u nasady której pojedyncze, płaskie guzy plastyczne. Powierzchnia gładzona, barwa brunatna. Rekonstruowana średnica brzuśca – 28 cm.
4. HaD–LtA.
5. MT/A/1462.
6. TNT Zb. B Nr 266, Skc. IV^a Nr 259.
7. G. Ossowski 1879b, s. 87–88, Tab. XX:19, s. 31; G. Ossowski 1881, s. 52.
(L.K.)



MT/A/1885-1

3. Naczynie dwustożkowate ze zwężającą się ku górze, wyodrębnioną szyjką i krawędzią wylewu lekko odchyloną na zewnątrz. U nasady szyjki dookolny rząd krótkich, ukośnych nacięć. Dno niewyodrębnione, lekko wklęsłe. Powierzchnia szyjki i górnej partii brzuśca (do załomu) gładzona, dolnej części chropowacona, barwa jasnobrunatna. Wysokość – 24 cm; średnica brzuśca – 25 cm; średnica dna – 11 cm.
4. HaD–LtA.
5. MT/A/1885-1.
6. TNT Zb. B Nr 265, Skc. IV^a Nr 258.
7. G. Ossowski 1879b, s. 87–88, Tab. XX:18, s. 31; G. Ossowski 1881, s. 52.
8. W komplecie z pokrywką MT/A/1885-2.
(L.K.)



MT/A/1885-2

3. Fragment pokrywki stożkowej o ściętym wierzchołku i wysokiej, pierścieniowatej zakładce wpuszczanej. Wierzchołek zdobiony skośnymi nacięciami. Powierzchnia gładzona, barwa jasnobrunatno-szara. Wysokość – 3,15 cm; rekonstruowana średnica zakładki – 6,4 cm.
4. HaD–LtA.
5. MT/A/1885-2.
7. G. Ossowski 1879b, s. 87–88, Tab. XX:18a, s. 31; G. Ossowski 1881, s. 52.
8. W komplecie z naczyniem MT/A/1885-1.
(L.K.)



MT/A/2109-1

3. Fragmenty pokrywki stożkowej o ściętym wierzchołku i wysokiej, pierścieniowatej zakładce wpuszczanej. Wierzchołek zdobiony poprzecznymi nacięciami. Powierzchnia gładzona. Barwa niejednolita, jasnobrunatna i brunatna. Wysokość – 3,1 cm; rekonstruowana średnica zakładki – 4,55 cm.
4. HaD–LtA.
5. MT/A/2109-1.
6. TNT Zb. B Nr 267, Skc. IV^a Nr 260.
7. G. Ossowski 1879b, s. 87–88, Tab. XX:20a, s. 31; G. Ossowski 1881, s. 52.
8. W komplecie z naczyniem MT/A/2109-2.
(L.K.)

3. Naczynie baniaste z niewyodrębnioną, zwężającą się ku górze szyjką, u nasady której poziomy rząd pionowych odcisków paznokciowych. Wylew lekko odchylony na zewnątrz. Dno słabo wyodrębnione, płaskie. Powierzchnia gładzona, barwa brunatna. Wysokość – 9,5 cm; rekonstruowana średnica wylewu – 8,5 cm; rekonstruowana średnica brzuśca – 11,5 cm; średnica dna – 5,5 cm.
4. HaD–LtA.
5. MT/A/2109–2.
6. TNT Zb. B Nr 267, Skc. IV^a Nr 260.
7. G. Ossowski 1879b, s. 87–88, Tab. XX:20, s. 31; G. Ossowski 1881, s. 52.
8. W komplecie z pokrywką MT/A/2109–1.
(L.K.)



MT/A/2109–2

Bez możliwości określenia przynależności do konkretnego grobu

3. Fragment brzuśca pękatego naczynia o powierzchni gładzonej, barwy brunatnej.
4. HaD–LtA.
5. MT/A/1460.
6. TNT Zb. B Nr 266, Skc. IV^a Nr 259.
7. G. Ossowski 1879b, s. 87–88; G. Ossowski 1881, s. 52.
(L.K.)

Strzelno
(d. Strzelin)

gm. Puck, pow. pucki, woj. pomorskie



MT/A/1713

1. 1877, G. Ossowski.
2. Cmentarzysko grobów skrzynkowych.

3. Baniasta popielnica (nie zachowała się szyjka i wylew), z wysoko położonym załomem brzuśca. Powierzchnia gładzona, barwa ceglasta. Zachowana wysokość – 24 cm; średnica brzuśca – 27 cm; średnica dna – 11,8 cm.

4. HaD–LtA.
5. MT/A/1713.
6. TNT Zb. B Nr 380, Skc. IV^a Nr 373.
7. G. Ossowski 1879b, s. 64–65.
(L.K.)



MT/A/1907

3. Pokrywka kopulasta z szerokim, odgiętym brzegiem i niską, pierścieniową zakładką wpuszczaną. W wierzchołku płytki dołek. Powierzchnia gładzona, barwa jasnobrunatno-żółta. Wysokość – 4,3 cm; średnica wylewu – 11 cm.

4. HaD–LtA.
5. MT/A/1907.
6. TNT Zb. B Nr 382, Skc. IV^a Nr 375.
7. G. Ossowski 1879b, s. 64–65.
(L.K.)

3. Fragment baniastej popielnicy (brak szyjki i wylewu) o powierzchni gładzonej, barwy ceglasto-brunatnej. Dno wyodrębnione, wypukłe. Średnica brzuśca – 19,5 cm; średnica dna – 9,1 cm.

4. HaD–LtA.
5. MT/A/2391.
6. TNT Zb. B Nr 381, Skc. IV^a Nr 374.
7. G. Ossowski 1879b, s. 64–65.
(L.K.)

1. 1876, G. Ossowski.
2. Zniszczone cmentarzysko grobów skrzynkowych.
3. Fragmenty części przydennej grubościennego naczynia o powierzchni gładzonej, barwie brunatnej.
4. HaD–LtA.
5. MT/A/2330.
6. Zb. B Nr 87, Skc. II Nr 96.
7. G. Ossowski 1881, s. 37.
8. Archiwalna metryczka TNT – MT/A/M/60, 1/2011.
(L.K.)

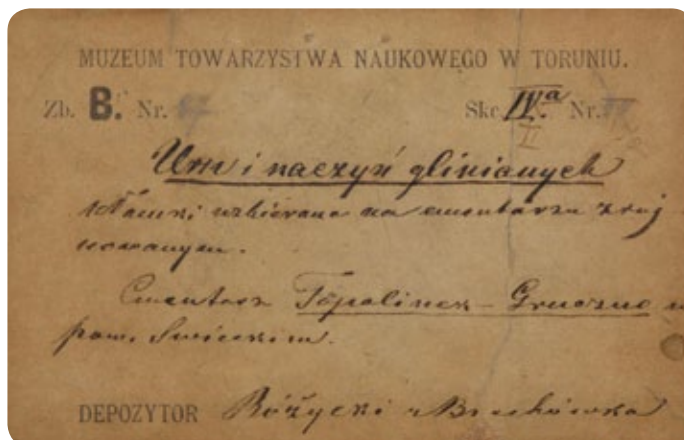



MT/A/1895-1



MT/A/1895-2



MT/A/767

1. **Nieznane, dar W. Piotrucha-Kublickiego.**
 2. **Zniszczone cmentarzysko grobów skrzynkowych.**
 3. Kubek o baniastym brzuścu, wysokiej cylindrycznej szyjce i krawędzi wylewu odchylonej na zewnątrz. Ucho długie, taśmowate, sięgające od krawędzi wylewu do górnej części brzuśca. Dno słabo wyodrębnione, wklęsłe. Powierzchnia gładzona, barwa czarna. Wysokość – 8,45 cm; średnica wylewu – 6,1–6,3 cm; średnica brzuśca – 8,2 cm; średnica dna – 4,3–4,5 cm.
 4. HaD–LtA.
 5. **MT/A/1895-1.**
 6. TNT Zb. B Nr 85, Skc. IV^a Nr 79.
 7. G. Ossowski 1879b, s. 78, Tab. XI:1, s. 15; G. Ossowski 1881, s. 37.
 8. W komplecie z misą MT/A/1895-2. W naczyniu bransoleta MT/A/767. (L.K.)
-
3. Misa kształtu wycinka kuli z krótką, słabo wyodrębnioną szyjką i wylewem odchylonym na zewnątrz. Przy krawędzi wylewu pionowe pseudoucha o podniesionych brzegach. Dno wklęsłe przy brzegu i wypukłe na środku. Powierzchnia brzuśca szorstka, szyjki i wylewu gładzona; barwa brzuśca jasnoszara, szyjki i wylewu ciemnoszara. Wysokość – 4,4 cm; średnica wylewu – 16,1–16,6 cm; średnica dna – 5,9 cm.
 4. HaD–LtA.
 5. **MT/A/1895-2.**
 6. TNT Zb. B Nr 85, Skc. IV^a Nr 78.
 7. G. Ossowski 1879b, s. 78, Tab. XI:1, s. 15; G. Ossowski 1881, s. 37.
 8. W komplecie z naczyniem MT/A/1895-1. (L.K.)
-
3. Fragment (około ½) bransolety wykonanej z okrągłego drutu żelaznego. Średnica bransolety – 7 cm; średnica drutu – 0,45 cm.
 4. HaD–LtA.
 5. **MT/A/767.**
 7. G. Ossowski 1879b, s. 94, Tab. XI:2, s. 15; G. Ossowski 1881, s. 37.
 8. Z naczynia MT/A/1895-1. (L.K.)

1. **Nieznane.**
2. **Znalezisko przypadkowe, w stawie, przy młynie (Staw Kaszowy).**
3. Topór kamienny z guzikowatym obuchem, powierzchnia gładzona, widoczne podłużne bruzdy. Długość całkowita – 10,8 cm; szerokość – 4,6 cm; szerokość obucha – 3,8 cm; długość ostrza – 4,2 cm, średnica otworu – 1,8 cm; wysokość obucha – 3,7 cm.
4. Neolit.
5. **MT/A/860.**
6. TNT Zb. B Nr 607, Skc. I Nr 51.
7. A. Lissauer 1887, s. 30; B. Wawrzykowska 1998, s. 3, ryc. 1.
8. Na zabytku zachowane fragmentarycznie dwie nalepki (jedna z nich TNT), napisy nieczytelne.
(B.B.M)



MT/A/860

1. **Badania powierzchniowe w latach 1850–1878 lub pod koniec XIX i w początkach XX w. (?).**
2. **Z powierzchni, wzniesienia piaskowe – Kozackie Góry, po prawej stronie Wisły; wzniesienia morenowe na północ od śródmieścia.**
3. Wiór krzemienisty, wymiary: 8,7 x 2,2 x 0,9 cm; surowiec: narzutowy kredowy krzemień bałtycki.
4. Epoka kamienia.
5. **MT/A/2607.**
6. TNT Zb. B Nr 3, Skc. I Nr 3.
7. G. Ossowski 1881, s. 98; A. Lissauer 1887, s. 30; K. Chmielecki 1909b, s. 17 (nr 3); Z. Rajewski 1936, s. 210; W. Matuszewska-Kola 1975, s. 38; B. Bielińska-Majewska 2013, s. 479; B. Bielińska-Majewska, L. Kucharski 2014, s. 92, ryc. 1; B. Bielińska-Majewska 2017, 2018a, 2018b.
8. Na zabytku zachowana fragmentarycznie archiwalna nalepka TNT. W zbiorach MOT pod numerem MT/A/174 i 2608 (II.D.439) znajdują się materiały krzemienne (wióry, odłupki, odpady, narzędzia) pochodzące z obszaru określanego jako *Toruń – Kozackie Góry* stanowiące dawne zbiory Coppernicus-Verein, o których wspomina A. Lissauer (1887). W księdze inwentarzowej MOT wyroby krzemienne zapisane pod numerem inwentarza MT/A/174 określone jako przemysł świderski (?), MT/A/2607 jako neolit, MT/A/2608 bez określenia chronologii; Z. Rajewski (1936) podaje nazwę stanowiska jako *Toruń, Pomorze piśzące: znalezione na terenie tzw. Kozackiej Góry*; materiał przemieszany, datowany na mezolit i neolit.
(B.B.M)



MT/A/2607

(Toruń – Kozackie Góry)

(Toruń – Podgórz)



MT/A/877

1. Dar p. Czerniejewicza.
2. Znaleźisko przypadkowe.
3. Topór kamienny, ostrze uszkodzone/obtłuczone. Długość całkowita – 8,7 cm; szerokość – 5 cm; szerokość obucha – 2,9 cm; długość ostrza – 4,8 cm; średnica otworu – 1,8–1,9 cm; wysokość obucha – 3,3 cm.
4. Neolit, kultura ceramiki sznurowej (?).
5. MT/A/877.
6. TNT Zb. B Nr 543 (?), Skc. I Nr 16 (?).
8. Zabytek prawdopodobnie prezentowany na *Ausstellung Prähistorischer und Anthropologischer Funde Deutschlands* w Berlinie w 1880 r. (B.B.M)



MT/A/857

1. Nieznane.
2. Znaleźisko przypadkowe.
3. Topór kamienny, ostrze z drobnymi uszkodzeniami/obtłuczeniami. Długość całkowita – 13,3 cm; szerokość – 5,2 cm; szerokość obucha – 3,3 cm; długość ostrza – 5,4 cm; średnica otworu – 1,8–1,9 cm; wysokość obucha – 3,5 cm.
4. Neolit, kultura ceramiki sznurowej (?).
5. MT/A/857.
6. TNT Zb. B Nr 589, Skc. I Nr 42.
8. Na zabytku zachowana archiwalna nalepka TNT. (B.B.M)



MT/A/861

1. 1876.
2. Znaleźisko przypadkowe.
3. Topór kamienny, ostrze uszkodzone. Długość całkowita – 12,3 cm; szerokość – 7,2 cm; szerokość obucha – 6,9 cm; długość ostrza – 5 cm; średnica otworu – 2,2–2,3 cm; wysokość obucha – 5,2 cm.
4. Neolit.
5. MT/A/861.
6. TNT Zb. B Nr 543, Skc. I Nr 16.
7. A. Lissauer 1887, s. 30; G. Ossowski 1881, s. 98; K. Chmielecki 1909b, s. 17.
8. K. Chmielecki (1909b) podaje nazwę *Podgórz*; na zabytku zachowana nalepka TNT miejscami uszkodzona, napis nieczytelny *Nr. 543... Nr. 16*; na jednej ze stron fragment prawdopodobnie innej nalepki. Zabytek prezentowany na *Ausstellung Prähistorischer und Anthropologischer Funde Deutschlands* w Berlinie w 1880 r. G. Ossowski (1881) pisze, że zabytek wykonany jest z czarnego granitu. (B.B.M)

1. 1877, badania G. Ossowskiego.
2. Z grobu.
3. Trzy fragmenty naczynia glinianego, w tym: większy fragment (sklejony) z zachowanym uchem (zdobionym) uszkodzonym przy wylewie (zachowany fragment ze zdobieniem odciskającym w postaci m.in. pionowych słupków i kótek, powierzchnia zewnętrzna i wewnętrzna gładka, ciemna, lśniąca); drugi fragment z ornamentem w postaci kótek odciskanych (?) pochodzi prawdopodobnie od opisanego wyżej naczynia; trzeci fragment naczynia – wylewu (?) z motywem zdobniczym w postaci pionowych słupków rzytych lub odciskanych, silnie zniszczony.
4. Neolit, kultura amfor kulistych.
5. MT/A/113.
6. TNT Zb. B Nr 711 (?).
7. G. Ossowski 1879b, s. 156–158, Tab. XXXIII:1, 1a; A. Lissauer 1887, s. 31, tab. II – fig. 13; G. Ossowski 1891, s. 144–146; K. Chmielecki 1908a, s. 172, 173; K. Chmielecki 1909b, s. 18; T. Waga 1934, ryc. V:1; B. Wawrzykowska 1987, s. 20, ryc. 4; nota katalogowa (III.1.4.1. Fragmenty naczynia...) w: *150 lat Muzeum Okręgowego w Toruniu 1861–2011*, Toruń 2011, s. 122; B. Bielińska-Majewska, L. Kucharski 2014, s. 96, ryc. 9.
8. Na większym fragmencie ceramiki, na wewnętrznej stronie zachowane trzy nalepki: dwie bez widocznego napisu, jedna z napisem: *Trzebcz M.P.T.–113*. K. Chmielecki (1909b) podaje numer inwentarza: TNT 711, nie mamy jednak pewności, czy ten numer odnosi się do wyżej opisanych fragmentów ceramiki. Zabytek prezentowany na *Exposition Universelle de 1878. Sciences Anthropologiques* w Paryżu oraz na *Ausstellung Prähistorischer und Anthropologischer Funde Deutschlands* w Berlinie w 1880 r.

(B.B.M)

MT/A/113



3. Fragment paciorka bursztynowego, rurkowatego (obecnie silnie zniszczonego). Zachowana długość – 2,6 cm, szerokość – 1,5 cm.
4. Neolit, kultura amfor kulistych.
5. MT/A/2702.
6. TNT Zb. B Nr 415, Skc. V Nr 26.
7. G. Ossowski 1879b, s. 156–158, Tab. XXXIII: 3–6; A. Lissauer 1887, s. 31; K. Chmielecki 1908a, s. 173; K. Chmielecki 1909b, s. 18; R. Mazurowski 1983, s. 43, 120; B. Wawrzykowska 1987, s. 20, ryc. 4 (tam starsza literatura); nota katalogowa (III.1.4.1. Fragmenty naczynia...) w: *150 lat Muzeum Okręgowego w Toruniu 1861–2011*, Toruń 2011, s. 122; B. Bielińska-Majewska 2012, s. 102, 103, ryc. 1.
8. Pod numerem inwentarza MT/A/2702 znajdują się także liczne drobne fragmenty bursztynu oraz zachowana nalepka TNT. K. Chmielecki (1909b) podaje numer 454.

(B.B.M)

3. Rozcieracz kamienny (wg Ossowskiego tłuczek), jeden z boków spłaszczony, miejscami uszkodzony, widoczne obtłuszczenia. Średnica – 7,9 cm.
4. Neolit.
5. [MT/A/2604](#).
6. TNT Zb. B Nr 416, Skc. V Nr 455.
7. G. Ossowski 1879b, s. 156–158, Tab. XXXIII:8; K. Chmielecki 1908a, s. 173; B. Wawrzykowska 1987, s. 20, ryc. 4. Na zabytku naklejona nalepka TNT. Archiwalne metryczki TNT – MT/A/M/64, 1/2011; MT/A/M/64, 2/2011.
8. (B.B.M)



MT/A/2604

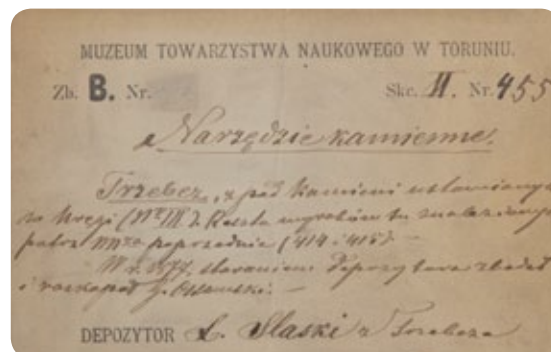
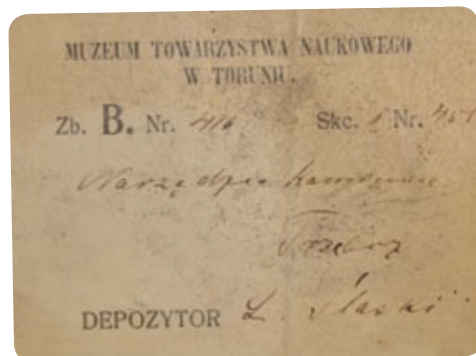

1. **1877, G. Ossowski.**
2. **Konstrukcje kamienne (G. Ossowski 1879b, Tab. XXXII:9–14).**
3. Fragmenty górnej części naczynia z niską cylindryczną szyjką, u nasady której dookoła rząd ukośnych nacięć. Powierzchnia gładzona, barwa brunatno-szara. Rekonstruowana średnica wylewu – 14,5 cm; rekonstruowana średnica brzuśca – 24 cm.
4. HaD–LtA.
5. [MT/A/2558-1](#).
6. TNT Zb. B Nr 418, Skc. V Nr 202.
7. G. Ossowski 1879b, s. 154–155, Tab. XXXIV:2, s. 49; G. Ossowski 1881, s. 84 (L.K.)
3. Fragmenty dwóch (?) naczyń: płaskie, niewyodrębnione dno z fragmentem części przydennej naczynia o powierzchni gładzonej, barwy brunatnej oraz dwa fragmenty brzuśca i szyjki wyodrębnionej uskokiem, u nasady której odciskane, płytkie, podłużne, ukośne dołki; powierzchnia gładzona, barwa brunatna.
4. HaD–LtA.
5. [MT/A/2558-2](#).
7. G. Ossowski 1879b, s. 154–155; G. Ossowski 1881, s. 84. (L.K.)

3. Nóż żelazny kształtu sierpowatego z jednym końcem szpiczasto zwężonym. Trzpień do obsadzenia rękojeści nie zachował się. Długość – 7,5 cm; szerokość 1,85 cm; grubość 0,4 cm.
4. HaD–LtA.
5. **MT/A/759.**
6. TNT Zb. B Nr 417, Skc. II Nr 450.
7. G. Ossowski 1879b, s. 154–155, Tab. XXXII:11, s.48; G. Ossowski 1881, s. 84.
(L.K.)



MT/A/759

Tuchola gm. loco, pow. loco, woj. kujawsko-pomorskie



MT/A/639

1. **Nieznane.**
2. **Znaleziona na łące niedaleko Brdy.**
3. Brązowa siekierka z podniesionymi brzegami i lekko uszkodzonym rozszerzonym ostrzem. Długość całkowita – 13,9 cm; długość ostrza – 5,4 cm, szerokość w połowie długości – 2,9 cm, maksymalna wysokość brzegów – 2 cm; zachowana szerokość obucha – 2,5 cm.
4. II/III okres epoki brązu.
5. **MT/A/639.**
6. TNT Zb. B Nr 471, Skc. II Nr 2.
7. G. Ossowski 1881, s. 106; A. Lissauer 1887, s. 86; K. Chmielecki 1906b, s. 73, 74; J. Kostrzewski 1923, s. 203; A. Szpunar 1987, s. 60.
8. J. Kostrzewski (1923) podaje numer B 721, podobnie K. Chmielecki (1906b); G. Ossowski (1881) oraz A. Lissauer (1887) wymieniają numer 471; wg A. Szpunara (1987) typ Kłodzisko wariant A. Zabytek prezentowany na *Exposition Universelle de 1878. Sciences Anthropologiques* w Paryżu oraz na *Ausstellung Prähistorischer und Anthropologischer Funde Deutschlands* w Berlinie w 1880 r.
(B.B.M.)

Turzno gm. Łysomice, pow. toruński, woj. kujawsko-pomorskie



MT/Ad/774a

1. **Przed 1877, dar Zygmunta Działowskiego.**
2. **Nieznane.**
3. Dzban ceramiczny. Wylew zrekonstruowany jako wychylony, prosty, bez okapu i bez dziobka; w połowie barku pas ornamentu odcisniętego radełkiem, pod nim poziome, ryte żłobki sięgające nieco poniżej największej wydatności brzuśca; dno proste na podsypce ze stopką zdobioną faliście odciskami palca; ucho taśmowate; wypał utleniający, barwa jasnobrązowa. Wysokość – 19,5 cm; rekonstruowana średnica wylewu ~11 cm; średnica brzuśca – 15,9 cm; średnica dna – 11,8 cm; szerokość ucha – 3,2 cm.
4. XIV w.
5. **MT/Ad/774a.**
6. TNT: III. Dział zabytków historycznych. Ceramika. Nr 117 (K. Chmielecki, 1909b).
7. K. Chmielecki, 1909b, s. 50; APT, Akta TNT, sygn. 50, 9. Ceramika.
(R.U.)

1. 1878–1879, A. Brochwicz-Donimirski.

2. Cmentarzysko.

3. Bransoleta – odlew ze stopu miedzi, taśmowata, otwarta, o wklęsło-wypukłym przekroju; na końcach ornament stempelkowy w postaci kółeczek; powierzchnia lekko zniszczona, drobne ubytki wzdłuż krawędzi, ornament miejscami zatarty. Wymiary – 6,2 x 7,3 cm; szerokość – 0,8–0,9 cm; grubość taśmy – do 0,2 cm.

4. I–II w. n.e.

5. MT/A/990–1.

6. TNT Zb. B Nr 590, Skc. V nr 7.

7. E. Bokiniec, R. Uziembło 1999, s. 215, tabl. 4:1; E. Bokiniec, R. Uziembło 2005, s. 79, tabl. XIV:26.

(E.B.)

3. Bransoleta – odlew ze stopu miedzi, taśmowata, otwarta, o wklęsło-wypukłym przekroju; na końcach ornament stempelkowy w postaci kółeczek; powierzchnia zniszczona, ornament miejscami zatarty. Wymiary – 5,9 x 7,3 cm; szerokość – 0,8–0,9 cm; grubość taśmy – do 0,2 cm.

4. I–II w. n.e.

5. MT/A/990–2.

6. TNT Zb. B Nr 590, Skc. V Nr 7.

7. E. Bokiniec, R. Uziembło 1999, s. 215, tabl. 4:4; E. Bokiniec, R. Uziembło 2005, s. 79, tabl. XIV:27.

(E.B.)



MT/A/990–1, 2, 3

3. Bransoleta – odlew ze stopu miedzi, taśmowata, otwarta, o wklęsło-wypukłym przekroju; na końcach ornament stempelkowy w postaci kółeczek; powierzchnia lekko zniszczona, ornament miejscami zatarty. Wym. – 6,2 x 6,9 cm; szerokość 0,8 cm; grubość taśmy – do 0,2 cm.

4. I–II w. n.e.

5. MT/A/990–3.

6. TNT Zb. B Nr 590, Skc. V Nr 7.

7. E. Bokiniec, R. Uziembło 1999, s. 215, tabl. 4:2; E. Bokiniec, R. Uziembło 2005, s. 79, tabl. XIV:25.

(E.B.)



MT/A/991-1

3. Bransoleta – odlew ze stopu miedzi, taśmowata, z końcami zachodzącymi na siebie; przekrój płasko-wypukły. Środkowa część bransolety zdobiona poprzecznymi, rytymi liniami na odcinku 1,7 cm. Zakończenia wzdłuż krawędzi pokryte dwoma rzędami krótkich, rytych linii. Bransoleta zdeformowana. Wymiary – 4,9 x 5,8 cm; szerokość – 0,5 cm; grubość taśmy – 0,15 cm.
4. I-II w. n.e.
5. **MT/A/991-1.**
6. TNT Zb. B Nr 590, Skc. V Nr 7.
7. E. Bokiniec, R. Uziembło 1999, s. 215, tabl. 3:7; E. Bokiniec, R. Uziembło 2005, s. 79, tabl. XIV:30.
(E.B.)

3. Bransoleta – odlew ze stopu miedzi, taśmowata, z końcami zachodzącymi na siebie; przekrój płasko-wypukły. Środkowa część bransolety zdobiona poprzecznymi, rytymi liniami na odcinku 1,7 cm. Zakończenia wzdłuż krawędzi pokryte dwoma rzędami krótkich, rytych linii. Bransoleta lekko zdeformowana. Wymiary – 5,4 x 6; szerokość 0,5 cm; grubość taśmy – 0,15 cm.
4. I-II w. n.e.
5. **MT/A/991-2.**
6. TNT Zb. B Nr 590, Skc. V Nr 7.
7. E. Bokiniec, R. Uziembło 1999, s. 215, tabl. 3:8; E. Bokiniec, R. Uziembło 2005, s. 79, tabl. XIV:29.
(E.B.)



MT/A/992

3. Bransoleta – odlew ze stopu miedzi, taśmowata, z końcami zachodzącymi na siebie; przekrój taśmy prostokątny. Zdobiona wzdłuż krawędzi ornamentem stempelkowym w postaci punktów i łuków występujących naprzemiennie; każdy z końców na odcinku około 1,5 cm pokrywa wyłaczany ornament złożony z kilku punktów. Miejscami ornament słabo czytelny ze względu na zniszczenie powierzchni. Wymiary – 6,6 x 7,4 cm; szerokość – 1 cm; grubość taśmy – 0,25 cm.
4. I-II w. n.e.
5. **MT/A/992.**
6. TNT Zb. B Nr 590, Skc. V Nr 7.
7. E. Bokiniec, R. Uziembło 1999, s. 215, tabl. 4:3; E. Bokiniec, R. Uziembło 2005, s. 79, tabl. XIV:28; Z dziejów... 2002:42, nr kat. 115.
(E.B.)



MT/A/998-3

Cmentarzysko 2

3. Fragment brzuśca ceramiki tekstylnej, ręcznie lepionej.
4. Wczesna epoka brązu.
5. **MT/A/998-3.**
(R.U.)

3. Fragment bransolety brązowej z płasko-wypukłej taśmy o zwężających się końcach. Ornament ukośnych, prostych i skrzyżowanych, rytych kresek prostych, krzyżujących się partiami na całej szerokości lub krótkich, ukośnych wzdłuż taśmy. Przerobiona z naszyjnika. Średnica – 6,9 cm, szerokość taśmy – 0,4–0,9 cm.

4. XIII w.

5. MT/A/990–4.

6. TNT Zb. B Nr 590, Skc. V Nr 7.

(R.U.)



MT/A/990–4

3. Muszle kauri, każda z przewierconym otworem do zawieszenia. 50 sztuk różnej wielkości. Wysokość – 1,6–2,4 cm, grubość – 0,7–1,8 cm.

4. XIII–XIV w.

5. MT/A/996.

6. TNT Zb. B Nr 590, Skc. V Nr 7.

(R.U.)



MT/A/996

3. Fragment naczynia ceramicznego z wklęsłym dnem, średnica dna – 8 cm, grubość ścianki – 1 cm.

4. XIII–XIV w.

5. MT/A/998–1.

(R.U.)



MT/A/998–1

3. Sprzączka do pasa z brązowej taśmy, czworoboczna rama, umocowana końcami na bolcu z kolcem i szeroką blaszką okucia złączoną nitami. Okucie bogato zdobione ornamentem punktowym, rytymi ukośnymi liniami, kwadracikami i literą S oraz wytłaczanymi guzkami. Kolec ułamany, okucie zachowane w dwóch fragmentach. Długość całkowita – 17,6 cm; długość bolca – 3,1 cm; szerokość okucia – 3,2–4,8 cm.

4. XIV w.

5. MT/A/994

(R.U.)



MT/A/994



MT/A/995-1

3. Okucie brązowe pasa – zawieszka okrągła z taśmy prostokątnej o brzegach zawiniętych do środka, końce rozklepane i połączone nitami. Do niej luźno przywieszona na taśmie z prostokątnej blaszki okrągła, lekko wypukła tarczka zdobiona od zewnątrz dwoma rytymi kręgami. Między blaszkami śladowo zachowana skóra. Średnica – 4 cm, średnica blaszki – 2,5 cm.
4. XIV w.
5. MT/A/995-1.
6. TNT Zb. B Nr 590, Skc. V Nr 7.
(R.U.)



MT/A/995-2

3. Okucie brązowe pasa – zawieszka lekko owalna z taśmy o prostokątnym przekroju z brzegami zawiniętymi do środka, końce rozklepane i połączone nitami. Do niej luźno przywieszona podłużna blaszka złączona dwoma nitami. Od zewnątrz zdobiona poziomymi podwójnymi i skrzyżowanymi liniami rytymi. Między blaszkami zachowane dwie warstwy skóry. Średnica – 5,2 x 4,8 cm; blaszka – 1 x 4 cm.
4. XIV w.
5. MT/A/995-2.
6. TNT Zb. B Nr 590, Skc. V Nr 7.
(R.U.)



MT/A/997-1

3. Brązowe okucie pasa w kształcie lekko wypukłych tarczek z nitami. Łącznie 66 sztuk. 20 blaszek z ornamentem rytym współśrodkowych okręgów, 17 z ornamentem rytym w kształcie litery S między okręgami, 29 z ornamentem kótek między okręgami. Średnica – 1,8–2,5 cm.
4. XIV w.
5. MT/A/997-1.
(R.U.)



MT/A/997-2

3. Trzy fragmenty okuć brązowych z blaszek. Przy jednym zachowany bolec/nit.
4. XIV w.
5. MT/A/997-2.
(R.U.)

3. Kolistą brązową zapinką podkowiastą o zwężających się końcach, z zakończeniami podniesionymi ku górze w formie czworobocznych tarczek zdobionych rytymi, krzyżującymi się kreskami wpisanymi w czworoboki. Kabłąk zdobiony rytymi, ukośnymi kreskami. Kolec wykonany z płaskiej blaszki w kształcie wydłużonego trójkąta, owinięty dwukrotnie dookoła ramienia. Średnica – 4,8 x 4,6 cm; kabłąk owalny o wymiarach – 0,4–0,6 cm.

4. XV w.

5. MT/A/993-1.

(R.U.)



MT/A/993-1

3. Owalna brązowa zapinka podkowiastą o zwężających się końcach, z zakończeniami podniesionymi ku górze w formie wielobocznych guzów. Kabłąk zdobiony dwoma rzędami ukośnych, rytymi kreskami tworzącymi jodełkę. Średnica – 4,8 x 4,6 cm; kabłąk rombowski o wymiarach – 0,4–0,6 cm.

4. XIV–XV w.

5. MT/A/993-2.

(R.U.)



MT/A/993-2

3. Nóż żelazny z obustronnie wyodrębnionym trzpieniem, długość – 22 cm; maksymalna szerokość – 3 cm.

4. XIV–XVI w.

5. MT/A/998-2.

7. Gazeta Toruńska, 18 X 1879, s. 3; Gazeta Toruńska, 8 X 1880, s. 3; E. Bokiniec, R. Uziembło 1999, s. 215–216; Z dziejów..., 2002, s. 42; E. Bokiniec, R. Uziembło 2005, s. 78–82, tab. XIV–XVI; R. Uziembło 2011, III.1.16, s. 127.

8. *Niedaleko dworu i jeziora jest pagórek, na którym odkryto przed parą laty starożytne cmentarzysko.* (Słownik geograficzny 1885, s. 153–156). Materiały z tego cmentarzyska znajdują się w zbiorach muzealnych w Warszawie, Krakowie i Toruniu. Wszędzie trafiły w XIX w. i za przyczyną innej osoby.

(Punkty 7 i 8 stanowią opis dla not od 998-3 do 998-2)

(R.U.)



MT/A/998-2

Wabcz gm. Stolno, pow. chełmiński, woj. kujawsko-pomorskie
(Wapcz)



MT/A/227

1. **Nieznane.**
2. **Znalezisko przypadkowe.**
3. Topór kamienny, obuch i ostrze uszkodzone/obtłuczone. Długość – 9,6 cm; szerokość – 6 cm; szerokość obucha – 5,8 cm; długość ostrza – 5,9 cm; średnica otworu – 2,2–2,4 cm; wysokość obucha – 4,7 cm.
4. Neolit.
5. **MT/A/227.**
6. TNT Zb. B Nr 721 lub 722 (?).
7. K. Chmielecki 1909b, s. 18.
8. Na zabytku napis: *Wapcz p. Chełmno T.N.T. 1932*: 2. K. Chmielecki (1909b) podaje nazwę *Wapcz* oraz wymienia dwa numery: TNT 721 i 722. Istnieje prawdopodobieństwo, iż jeden z tych numerów należy do opisanego wyżej zabytku.
(B.B.M.)



MT/A/870

1. **1868.**
2. **Znalezisko przypadkowe, w ziemi.**
3. Topór kamienny, miejscami uszkodzony, otwór z jednej ze stron uszkodzony, powierzchnia gładzona. Długość – 11,9 cm; szerokość – 6,4 cm; szerokość obucha – 5,6 cm; długość ostrza – 4,5 cm; średnica otworu – ok. 2,1–2,4 cm; wysokość obucha – 6 cm.
4. Neolit.
5. **MT/A/870.**
6. TNT Zb. B Nr 558, Skc. I Nr 31.
7. G. Ossowski 1881, s. 99; A. Lissauer 1887, s. 31, 32; K. Chmielecki 1909b, s. 18.
8. K. Chmielecki (1909b) podaje nazwę *Wapcz*, G. Ossowski (1881) również; na zabytku zachowana nalepka TNT miejscami uszkodzona, napis nieczytelny oraz dwie inne nalepki z napisami: 266 oraz druga (uszkodzona) z napisem: 13. Zabytek prezentowany na wystawie Towarzystwa Antropologicznego w Paryżu w 1878 roku oraz w Berlinie w 1880 roku. A. Lissauer (1887) pisze, że zabytek wykonany został z serpentynu.
(B.B.M.)

1. Nieznane.

2. Znaleźisko przypadkowe.

3. Topór kamienny lub radło (?), powierzchnia górna i dolna uszkodzona, obuch uszkodzony. Zachowana długość – 14,5 cm; szerokość – 6,1 cm; szerokość obucha – ok. 5,7 cm, długość ostrza – 1,7 cm; średnica otworu – 1,9–2 cm; wysokość obucha – ok. 2,7 cm.

4. Neolit.

5. MT/A/875.

6. TNT Zb. B Nr 721 lub 722 (?).

7. G. Ossowski 1881, s. 99; K. Chmielecki 1909b, s. 18.

8. Na zabytku napis tuszem: *T.N.T Wapcz, pow. chełmiński oraz napis: 875 1932: 1 MPT*, a także napis czerwony: *Depozyt*; na karcie katalogowej napis *Wabcz*. K. Chmielecki (1909b) wymienia dwa numery inwentarza: TNT 721 i 722. Istnieje prawdopodobieństwo, iż jeden z tych numerów należy do opisanego wyżej zabytku.

(B.B.M.)



MT/A/875

1. Lata 60. XIX w.

2. Cmentarzysko grobów skrzynkowych.

3. Fragment naczynia kształtu gruszkowatego z wyodrębnioną, wysoką, zwężającą się ku górze szyjką i pogrubioną, odchyloną na zewnątrz krawędzią wylewu. Powierzchnia gładzona, barwa jasnobrunatna.

4. HaD–LtA.

5. MT/A/1232.

6. TNT Zb. B Nr 529, Skc. IV^b Nr 38.

7. G. Ossowski 1879b, s. 94; G. Ossowski 1881, s. 69.

(L.K.)

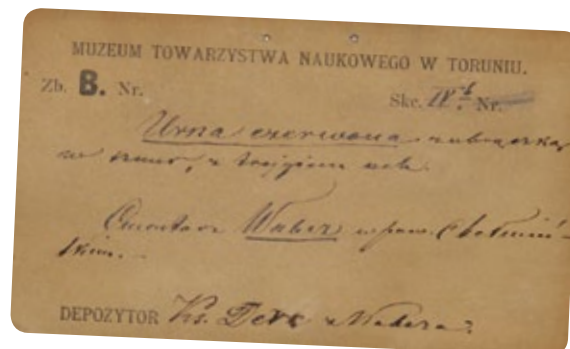

3. Baniaste naczynie z wyodrębnioną szyjką zwężającą się ku górze i wylewem odchylonym na zewnątrz. U nasady szyjki dookoła listwa plastyczna ukośnie nacinana oraz trzy małe, taśmowate ucha. Dno wyodrębnione, płaskie. Powierzchnia brzuśca chropowata, szyjki gładzona; barwa brunatna. Wysokość – 23 cm; rekonstruowana średnica wylewu – 16,1–16,4 cm; średnica brzuśca – 26,5–27 cm; średnica dna – 10,2 cm.

4. HaD–LtA.

5. MT/A/1358.

6. TNT Zb. B Nr 525, Skc. IV^b Nr 34.

7. G. Ossowski 1879b, s. 94, Tab. XXVII:22, s. 43; G. Ossowski 1881, s. 69.

8. Archiwalna metryczka TNT – MT/A/M/54, 2/2011.

(L.K.)



MT/A/1358



MT/A/1359-1



MT/A/1359-2



MT/A/1360

MT/A/1361-1



MUZEUM TOWARZYSTWA NIEKOWEGO
W TORUNIU.
Zb. B. Nr. 524 Skc. 9 Nr. 489
Urna z obrządku
Wabia
DEPOZYTOR M. Szamiecki

3. Naczynie jajowate z krótką, wyodrębnioną szyjką zwężającą się ku górze i krawędzią wylewu lekko odchyloną na zewnątrz. U nasady szyjki dookolny rząd płytkich, okrągłych, odciskanych dołków. Dno słabo wyodrębnione, płaskie. Powierzchnia gładzona, barwa brunatna. Wysokość – 25,7 cm; rekonstruowana średnica wylewu – 15 cm; średnica brzuśca – 22,5 cm; średnica dna – 9,6 cm.

4. HaD-LtA.

5. MT/A/1359-1.

7. G. Ossowski 1879b, s. 94; G. Ossowski 1881, s. 69.

(L.K.)

3. Misa kształtu wycinka kuli z krótką, słabo zaznaczoną szyjką i wylewem lekko odchylonym na zewnątrz. Dno słabo wyodrębnione, przy krawędzi wklęsłe,

w środku lekko wypukłe. Powierzchnia gładzona, barwa brunatna. Wysokość – 5,6 cm; średnica wylewu – 17,8 cm; średnica dna – 5,6–5,9 cm.

4. HaD-LtA.

7. MT/A/1359-2.

G. Ossowski 1879b, s. 94; G. Ossowski 1881, s. 69.

(L.K.)

3. Misa kształtu wycinka kuli krótką, słabo zaznaczoną szyjką i wylewem lekko odchylonym na zewnątrz. Przy krawędzi wylewu szerokie, taśmowate ucho. Dno niewyodrębnione, wypukłe. Powierzchnia gładzona, barwa brunatno-szara. Wysokość – 5,3 cm; średnica wylewu – 18,1 cm; średnica dna – 5,8–6,2 cm.

4. HaD-LtA.

5. MT/A/1360.

7. G. Ossowski 1879b, s. 94; G. Ossowski 1881, s. 69.

(L.K.)

3. Baniasta popielnica z wyodrębnioną, zwężającą się ku górze szyjką i prostą krawędzią wylewu. Na przejściu szyjki i brzuśca listwa plastyczna. W górnej części brzuśca dwa małe, okrągłe otwory. Powierzchnia dolnej części brzuśca chropowata, pozostała gładzona; barwa brunatna. Wysokość – 21 cm; średnica wylewu – 13,2 cm; średnica brzuśca – 22 cm; średnica dna – 9,4–9,8 cm.

4. HaD-LtA.

5. MT/A/1361-1.

6. TNT Zb. B Nr 524, Skc. II Nr 489.

7. G. Ossowski 1879b, s. 94; G. Ossowski 1881, s. 69.

8. Archiwalna metryczka TNT – MT/A/M/54, 3/2011. W komplecie z pokrywką MT/A/1361-2.

(L.K.)

3. Płaska pokrywka z wysoką, cylindryczną zakładką obejmującą o krawędzi lekko odchylonej na zewnątrz. Powierzchnia gładzona, barwa brunatna. Wysokość – 5,8–6–3 cm; średnica pokrywki – 17,4–17,8 cm; średnica zakładki – 17,5–17,7 cm.
4. HaD–LtA.
5. MT/A/1361–2.
6. TNT Zb. B Nr 528, Skc. II Nr 493.
7. G. Ossowski 1879b, s. 94; G. Ossowski 1881, s. 69.
8. Archiwalna metryczka TNT – MT/A/M/54, 4/2011. W komplecie z naczyniem MT/A/1361–1.
(L.K.)



MT/A/1361–2



MT/A/1366

3. Kubek w przybliżeniu dwustożkowaty z wyodrębnioną, wysoką, zwężającą się ku górze szyjką i krawędzią wylewu odchyloną na zewnątrz. Ucho taśmowate (nie zachowało się) biegło od krawędzi wylewu do załomu brzuśca. Dno słabo wyodrębnione, płaskie. Powierzchnia gładzona, barwa szara. Wysokość – 9,6 cm; średnica wylewu – 9,6 cm; średnica brzuśca – 13,7 cm; średnica dna – 7,45 cm.
4. HaD–LtA.
5. MT/A/1366.
6. TNT Zb. B Nr 526, Skc. II Nr 491 (Skc. IV^b Nr 35).
7. G. Ossowski 1879b, s. 94, Tab. XXVII:23, s. 43; G. Ossowski 1881, s. 69.
8. Archiwalna metryczka TNT – MT/A/M/54, 1/2011.
(L.K.)

3. Miniaturowy kubek z baniastym, przyplaszczonym brzuścem, wysoką, wyodrębnioną, cylindryczną szyjką, wylewem lekko odchylonym na zewnątrz i taśmowatym uchem (nie zachowało się) biegnącym od krawędzi wylewu do załomu brzuśca. Dno niewyodrębnione, wklęsłe. Powierzchnia gładzona, barwa szara. Wysokość – 3,8 cm; średnica wylewu – 3,2 cm; średnica brzuśca – 4,9 cm.
4. HaD–LtA.
5. **MT/A/1370.**
6. TNT Zb. B Nr 527, Skc. IV^b Nr 36.
7. G. Ossowski 1879b, s. 94, Tab. XXVII:24, s. 43; G. Ossowski 1881, s. 69. (L.K.)



MT/A/1370



MT/A/1884

3. Baniasta popielnica z niewyodrębnioną, zwężającą się ku górze szyjką i wylewem lekko odchylonym na zewnątrz. U nasady szyjki poziomy rząd okrągłych, głębokich, odciskanych dołków. Dno wyodrębnione, płaskie. Powierzchnia gładzona, barwa szara. Wysokość – 29,5 cm; średnica wylewu – 18 cm; średnica brzuśca – 28,5 cm; rekonstruowana średnica dna – 11,5 cm.
4. HaD–LtA.
5. **MT/A/1884.**
6. TNT Zb. B Nr 524, Skc. IV^b Nr 33.
7. G. Ossowski 1879b, s. 94, Tab. XXVII:21, s. 43; G. Ossowski 1881, s. 69. (L.K.)

1. 1877, znalezisko przypadkowe.
2. Grób skrzynkowy.
3. Duże baniaste naczynie z wyodrębnioną cylindryczną szyjką i wylewem nieznacznie odchylonym na zewnątrz. U nasady szyjki trzy małe taśmowate ucha. Dno wyodrębnione, płaskie. Powierzchnia gładzona, barwa brunatna. Wysokość – 27,5 cm; średnica wylewu – 18,4 cm; średnica brzuśca – 26,5 cm; średnica dna – 12,7 cm.
4. HaD–LtA.
5. MT/A/1629.
6. TNT Zb. B Nr 89, Skc. IV^a Nr 83 (Skc. II Nr 128).
7. G. Ossowski 1879b, s. 79, Tab. XI:7, s. 16; G. Ossowski 1881, s. 38.
8. Archiwalne metryczki TNT – MT/A/M/47, 1/2011 i 2/2011.

(L.K.)



MT/A/1629

3. Kubek o kulistym brzuścu i niskiej, niewyodrębnionej, cylindrycznej szyjce. Ucho duże, taśmowate, wystaje ponad krawędź odchylonego na zewnątrz wylewu. Dno niewyodrębnione, płaskie. Powierzchnia gładzona, barwa brunatna. Wysokość – 6,3 cm; średnica wylewu – 6 cm; średnica brzuśca – 7,4–7,5 cm; średnica dna – 3,8–4,2 cm.
4. HaD–LtA.
5. MT/A/1630.
6. TNT Zb. B Nr 90, Skc. IV^a Nr 83.
7. G. Ossowski 1879b, s. 79, Tab. XI:11, s. 16; G. Ossowski 1881, s. 38.

(L.K.)



MT/A/1630

3. Misa kształtu wycinka kuli z taśmowatym uchem wystającym ponad krawędź wylewu (nie zachowało się). Dno niewyodrębnione, płaskie. Powierzchnia gładzona, barwa brunatna. Wysokość – 5,5 cm; średnica wylewu – 15,3 cm; średnica dna – 5,1 cm.
4. HaD–LtA.
5. MT/A/1809–1.
6. TNT Zb. B Nr 91, Skc. IV^a Nr 4.
7. G. Ossowski 1879b, s. 79, Tab. XI:9, s. 16; G. Ossowski 1881, s. 38.
(L.K.)



MT/A/1809–1

3. Fragment górnej części misy z krótką, nieznacznie wgiętą szyjką i krawędzią wylewu odchyloną na zewnątrz. Powierzchnia gładzona, barwa brunatna. Rekonstruowana średnica wylewu – 19 cm.
4. HaD–LtA.
5. MT/A/1809–2.
6. TNT Zb. B Nr 89, Skc. IV^a Nr 82.
7. G. Ossowski 1879b, s. 79; G. Ossowski 1881, s. 38.
(L.K.)

1. **Nieznane.**
2. **Znalezisko przypadkowe.**
3. Fragment krążka bursztynowego, powierzchnia częściowo pokryta korą. Zachowana długość – 3,3 cm; szerokość – 1,6 cm; grubość – 1,1 cm.
4. Neolit, kultura pucharów lejowatych (?).
5. **MT/A/1017.**
6. TNT Zb. B Nr 1065, Skc. I Nr 101.
7. K. Chmielecki 1909b, s. 18; R. Mazurowski 1983, s. 44, tab. VI:84, 120; B. Bielińska-Majewska 2012, s. 102, 103 (ryc. 1).
8. Zachowana zawieszka na czerwonej nitce z napisem: na jednej ze stron: *Zb. B. 1065 Skc. I. 101 Warszewice pow. toruński*, na drugiej: *M.P.T. 1017*.
(B.B.M.)



MT/A/1017

Wąbrzeźno
(Wąbrzeźno-Wałycz)

gm. loco, pow. loco, woj. kujawsko-pomorskie

1. Znaleźisko przypadkowe podczas budowy linii kolejowej. Przekazane przez Z. Działowskiego do zbiorów TNT.
2. Zniszczone cmentarzysko grobów skrzynkowych.
3. Naczynie baniaste z wysoko umieszczonym załomem brzuśca, wysoką wyodrębnioną szyjką zwężającą się ku górze i krawędzią wylewu odchyloną na zewnątrz. U nasady szyjki trzy taśmowate ucha (dwa nie zachowały się). Dno wyodrębnione, wypukłe. Powierzchnia gładzona, barwa jasnobrunatna. Wysokość – 26 cm; średnica wylewu – 18,6 cm; średnica brzuśca – 27,7 cm; średnica dna – 12,2–12,5 cm.
4. HaD–LtA.
5. MT/A/1759.
6. TNT Zb. B Nr 511, Skc. IV^b Nr 20.
7. G. Ossowski 1879b, s. 94, Tab. XXVII:9, s. 42; G. Ossowski 1881, s. 71.
8. Archiwalna metryczka TNT – MT/A/M/65, 1/2011.
(L.K.)



MT/A/1759

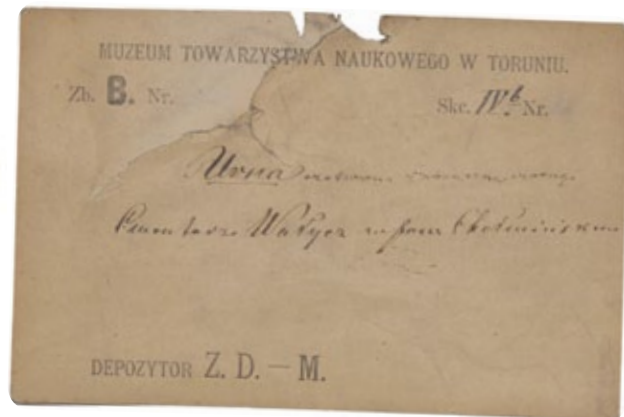

3. Baniaste naczynie (zachowane w około połowie) z niewyodrębnioną, zwężającą się ku górze szyjką i wylewem odchylonym na zewnątrz. Dno wyodrębnione, płaskie. Powierzchnia brzuśca chropowata, szyjki i wylewu gładzona; barwa ceglasto-brunatna. Zachowana wysokość – 22 cm; rekonstruowana średnica brzuśca – 25 cm; średnica dna – 10,8 cm.
4. HaD–LtA.
5. **MT/A/1836.**
6. TNT Zb. B Nr 510, Skc. II Nr 475.
7. G. Ossowski 1879a, s. 5; G. Ossowski 1879b, s. 94, Tab. XXVII:10, s. 42; G. Ossowski 1881, s. 71.
8. Archiwalna metryczka TNT – MT/A/M/30, 2/2011.

(L.K.)

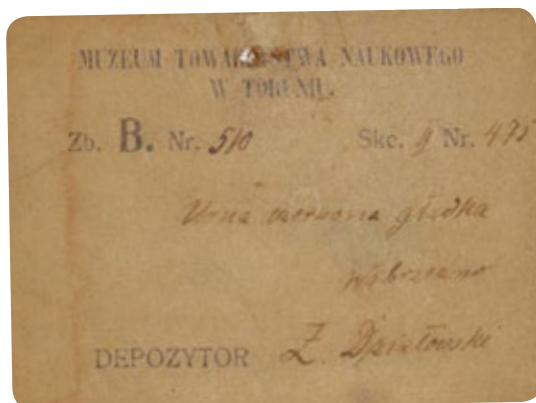

MT/A/1836



MT/A/1844



3. Szerokootworowe naczynie baniaste z krótką, wyodrębnioną, zwężającą się ku górze szyjką i krawędzią wylewu mocno odchyloną na zewnątrz. U nasady szyjki poziomy rząd pionowych nacięć, poprzedzielanych sześcioma płytkami dołkami palcowymi. Dno słabo wyodrębnione, płaskie. Powierzchnia brzuśca chropowata, szyjki i wylewu gładzona; barwa brunatna (niektóre partie szyjki mają barwę ciemnobrunatną). Wysokość – 17,8 cm; średnica wylewu – 15,1 cm; średnica brzuśca – 21,4 cm; średnica dna – 9,5–9,8 cm.
4. HaD–LtA.
5. **MT/A/1844.**
6. TNT Zb. B Nr 509, Skc. IV^b Nr 18 (Skc. II Nr 475).
7. G. Ossowski 1879a, s. 5; G. Ossowski 1879b, s. 94, Tab. XXVII:10, s. 42; G. Ossowski 1881, s. 71.
8. Archiwalna metryczka TNT – MT/A/M/30, 3/2011.

(L.K.)



MT/A/664



MT/A/855



MT/A/856

1. Przed 1880, znalezisko przypadkowe.
2. Skarb złożony z przedmiotów brązowych znalezionych pod korzeniami wierzby we wschodniej części miasta.

3. Bransoleta z płasko-wypukłej sztabki brązowej zwiniętej w półtora zwoju, o końcach w postaci jaszczurczych główek. Końcówki bransolety na długości 9 cm zdobione poprzecznymi żeberkami, w dziewięciu grupach o różnej liczbie żeberek: od 4 do 7. Średnica – 9 cm; szerokość sztabki 7–8,5 cm; grubość sztabki – 4,5–6 cm.

4. HaD–LtA.

5. MT/A/664.

6. TNT Zb. B Nr 91, Skc. IV^a Nr 4.

7. G. Ossowski 1879b, s. 53; G. Ossowski 1881 s. 107; A. Lissauer 1887, s. 111.

(L.K.)

3. Tulejkowata siekierka brązowa z uszkiem i rozszerzającym się ostrzem. Poniżej krawędzi tulejki pierścieniowate zgrubienie, na bocznych powierzchniach łukowate żeberka, wzdłuż bocznej osi widoczny szew odlewniczy. Długość – 9,8 cm; szerokość ostrza – 4,3 cm; średnica tulei – 3 cm.

4. HaD–LtA.

5. MT/A/855.

6. TNT Zb. B Nr 473, Skc. II Nr 4.

7. G. Ossowski 1879b, s. 53; G. Ossowski 1881 s. 107; A. Lissauer 1887, s. 111.

8. Zabytek prezentowany na *Exposition Universelle de 1878. Sciences Anthropologiques* w Paryżu oraz na *Ausstellung Prähistorischer und Anthropologischer Funde Deutschlands* w Berlinie w 1880 r.

(L.K.)

3. Bransoleta pusta w środku, w przekroju nerkowata, wykonana z blachy brązowej o brzegach niestykających się ze sobą. Końce proste, dochodzące do siebie. Średnica – 10,9 cm; wymiary przekroju – 2,4 x 1,75 cm; grubość blachy – 0,15 cm.

4. HaD–LtA.

5. MT/A/856.

6. TNT Zb. B Nr 474, Skc. II Nr 5.

7. G. Ossowski 1879b, s. 53; G. Ossowski 1881 s. 107; A. Lissauer 1887, s. 111.

8. Zabytek prezentowany na *Exposition Universelle de 1878. Sciences Anthropologiques* w Paryżu oraz na *Ausstellung Prähistorischer und Anthropologischer Funde Deutschlands* w Berlinie w 1880 r.

(L.K.)

1. **Nieznane.**
2. **Nieznane.**
3. Czternaście fragmentów różnych naczyń cienko- i grubościennych, o powierzchniach gładzonych i chropowaconych, w tym zdobionych ornamentem paznokciowym i grupami ukośnych linii rytych.
4. HaC–LtA.
5. **MT/A/1135.**
6. TNT Zb. B Nr 469, Skc. II Nr 3.
7. G. Ossowski 1881, s. 94; A. Lissauer 1887, s. 82.
(L.K.)

Władysławowo
(d. Wielka Wieś)

gm. loco, pow. pucki, woj. pomorskie



MT/A/1882

1. 1877, znalezisko przypadkowe.
2. Zniszczony grób skrzynkowy.
3. Baniaste naczynie ze słabo wyodrębnioną szyjką i wylewem lekko odchylonym na zewnątrz. U nasady szyjki dookoła rząd ukośnych odcisków paznokciowych oraz dwa pseudoucha ze zwieszającymi się u ich końców dwiema plastycznymi listewkami wstążkowatymi, ukośnie karbowane. Dno wyodrębnione, płaskie. Powierzchnia brzuśca chropowata, szyjki gładzona; barwa jasnoceglasto-brunatna. Wysokość – 22 cm; średnica wylewu – 15,1 cm; średnica brzuśca – 25 cm; średnica dna – 10,5 cm.
4. HaD–LtA.
5. MT/A/1882.
6. TNT Zb. B Nr 385, Skc. IV^a Nr 378.
7. G. Ossowski 1879b, s. 93, Tab. XXVI:4, s. 41; G. Ossowski 1881, s. 65–66.
(L.K.)



MT/A/1172

1. Nieznane.
2. Osada.
3. Zespół fragmentów ceramiki ręcznie lepionej, obtoczzonej, zdobionej ornamentem poziomych rytych żłobków i odciskanych, ukośnych rzędów dołków.
4. X–XII w.
5. MT/A/1172.
6. TNT Zb. B Nr 4043.
7. W. Łęga, 1930, s. 568.
8. Informacje o lokalizacji stanowiska na karcie katalogowej: *na lewej stronie drogi z Wielkiej Wsi do Swarzewa w wydmy ku stronie morza. W połowie drogi.*
(R.U.)

1. 1876, badania Matthesa (właściciela ziemi, na której odkryto stanowisko) w 1876 i 1881.
2. Cmentarzysko.
3. Dwa fragmenty zapinki żelaznej, odmiany B-Ic wg E. Bokiniec (2008); brak końca nóżki od strony łożyska igły. Długość – 8,8 cm; wysokość – 2,1 cm.
4. MOPR A₁.
5. MT/A/766-1.
6. TNT Zb. B Nr 12, Skc. II Nr 51.
7. J. Kostrzewski 1919, s. 91–92/345–346 (jako Wszedzin); Kartoteka Józefa Kostrzewskiego...
8. Zabytek prezentowany na *Exposition Universelle de 1878. Sciences Anthropologiques* w Paryżu oraz na *Ausstellung Prähistorischer und Anthropologischer Funde Deutschlands* w Berlinie w 1880 r. Archiwalna metryczka z wystawy w Paryżu – MT/A/M/70, 1/2012.

(E.B.)

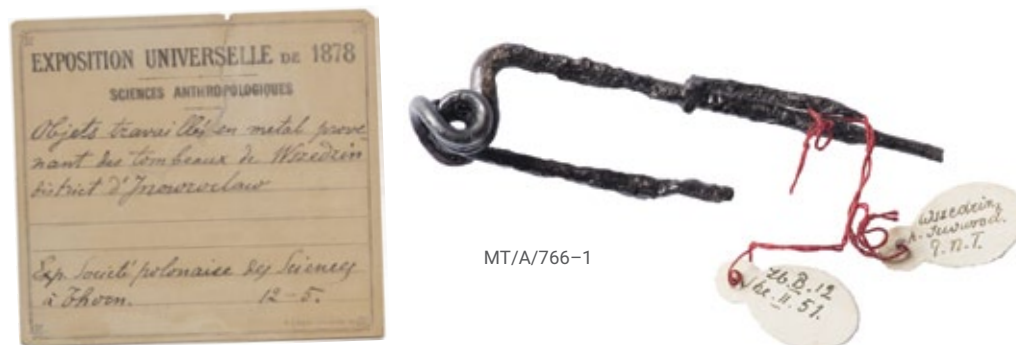

MT/A/766-1

3. Fragmenty zapinki żelaznej, odmiany K-Ic wg E. Bokiniec (2008). Długość – 3,1 cm.
 4. MOPR A₂.
 5. MT/A/766-2.
 6. TNT Zb. B Nr 12, Skc. II Nr 51.
 7. J. Kostrzewski 1919, s. 91–92/345–346 (jako Wszedzin); tenże Kartoteka...
- (E.B.)
3. Fragmenty jednej (dwóch?) zapinki żelaznej niemożliwego do określenia typu.
 4. MOPR.
 5. MT/A/766-3.
 6. TNT Zb. B Nr 12, Skc. II Nr 51.
 7. J. Kostrzewski 1919, s. 91–92/345–346 (jako Wszedzin); Kartoteka Józefa Kostrzewskiego...
- (E.B.)
3. Żelazne kółko z drutu silnie zniekształconego przez korozję. Średnica – 3,4 cm.
 4. MOPR (?).
 5. MT/A/766-4.
 6. TNT Zb. B Nr 12, Skc. II Nr 51.
 7. J. Kostrzewski 1919, s. 91–92/345–346 (jako Wszedzin); Kartoteka Józefa Kostrzewskiego...
 8. W literaturze także jako Wszedzin, Wszedziń.

(Punkt 8 stanowi opis dla not od MT/A/766-1 do MT/A/766-4)

(E.B.)

Wybcz gm. Łubianka, pow. toruński, woj. kujawsko-pomorskie

1. 1907, badania ks. K. Chmieleckiego.
2. Tzw. grobowiec megalityczny, zabytki odkryte pośrodku trójkąta utworzonego z miejscowości Grzybno, Nawra, Wybcz, na polach Wybcza.
3. Pięć fragmentów naczyń glinianych, w tym: fragment ucha (z czopem) zdobionego ornamentem plastycznym oraz odciskami sznura w układzie poziomym, fragment wylewu z ornamentem odciskany w postaci pionowych słupków; fragment naczynia zdobiony odciskami pionowych kresek i zygzaka, fragment naczynia (sklejony z trzech części) zdobionego odciskami pionowych słupków i zygzaka, fragment naczynia (sklejony z trzech części) bez ornamentu; barwa jasnobrunatna.
4. Neolit.
5. MT/A/347-1.
6. TNT Zb. B. 872-873, Skc. (?).
7. G. Ossowski 1881, s. 98; K. Chmielecki 1908a, s. 174, 175; K. Chmielecki 1909b, s. 18; W. Matuszewska-Kola 1975, s. 55, 56.
8. K. Chmielecki (1909b) podaje dwa numery inwentarza: TNT 872 i 873. Pod numerem inwentarza MT/A/347-2 znajduje się także topór kamienny, który wymienia Ossowski (1881). Zabytek ten należał do zbiorów Copernicus-Verein. Nie ma pewności, czy wyżej opisane fragmenty ceramiki i topór kamienny zostały odkryte w tym samym miejscu.
(B.B.M.)



1. 1903, K. Chmielecki.
2. Cmentarzysko grobów skrzynkowych.
3. Baniasta popielnica z krótką, wyodrębnioną, zwężającą się szyjką i wylewem lekko odchylonym na zewnątrz. Dno niewyodrębnione, płaskie. Powierzchnia gładzona, barwa brunatna. Wysokość – 19,5 cm; rekonstruowana średnica wylewu – 14 cm; średnica brzuśca – 19,2 cm; średnica dna – 10,5 cm.
4. HaD–LtA.
5. MT/A/2358.
6. TNT Zb. B Nr 675, Skc. II Nr 587.
7. K. Chmielecki 1904, s. 164–165.
8. Archiwalna metryczka TNT – MT/A/M/57, 4/2011.

(L.K.)



MT/A/2358

3. Dolna część dzbana ze słabo wyodrębnioną szyjką i taśmowatym uchem (większość szyjki i ucha oraz wylew nie zachowały się). Dno niewyodrębnione, lekko wypukłe. Powierzchnia gładzona, barwa brunatno-szara. Średnica brzuśca – 15,7–15,9 cm; średnica dna – 8,9–9,3 cm.
4. HaD–LtA.
5. MT/A/2359.
6. TNT Zb. B Nr 671, Skc. II Nr 583.
7. K. Chmielecki 1904, s. 164–165.
8. Archiwalna metryczka TNT – MT/A/M/57, 2/2011.

(L.K.)



MT/A/2359



3. Naczynie kształtu gruszkowatego z wysoką, niewyodrębnioną, zwężającą się ku górze szyjką, wylewem lekko odchylonym na zewnątrz (krawędź wylewu nie zachowała się) i wyodrębnionym dnem. Powierzchnia naczynia gładzona, barwa ciemnoszara. Wysokość – 16 cm; średnica brzuśca – 13,6 cm; średnica dna – 6,7 cm.
4. 4HaD–LtA.
5. MT/A/2360.
6. TNT Zb. B Nr 672, Skc. II Nr 584.
7. K. Chmielecki 1904, s. 164–165.
8. Archiwalna metryczka TNT – MT/A/M/57, 3/2011.
(L.K.)



MT/A/2360

3. Pokrywka kopolasta z podniesionym brzegiem, pogrubioną krawędzią i niską, pierścieniową zakładką wpuszczaną. Powierzchnia gładzona, barwa szaro-brunatna. Wysokość – 5,4 cm; średnica pokrywki – 15,5 cm; średnica zakładki – 11,6–11,9 cm.
4. HaD–LtA.
5. MT/A/3068.
6. TNT Zb. B Nr 667, Skc. II Nr 579.
7. K. Chmielecki 1904, s. 164–165.
8. Archiwalna metryczka TNT – MT/A/M/57, 1/2011.
(L.K.)



MT/A/3068

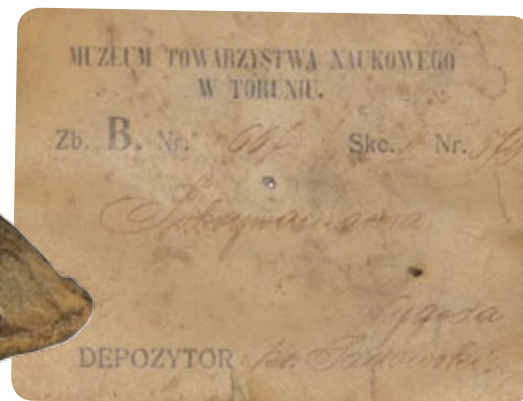

3. Szerokootworowe naczynie baniaste z krótką, zwężającą się ku górze szyjką i wylewem odchylonym na zewnątrz. U nasady szyjki dookolny rząd małych, płytkich, okrągłych dołków odciskanych i dwa małe pseudoucha zakończone od dołu plastycznymi, rozchodzącymi się, krótkimi wąsami. Dno wyodrębnione, płaskie. Powierzchnia szyjki i górnej części brzuśca gładzona, pozostała chropowacona; barwa niejednolita jasnobrunatna, ceglasta i ciemnobrunatna. Wysokość – 24,6 cm; rekonstruowana średnica wylewu – 21,2 cm; rekonstruowana średnica brzuśca – 30 cm; średnica dna – 12,5–12,7 cm.
4. HaD–LtA.
5. MT/A/3069.
6. TNT Zb. B Nr 674, Skc. II Nr 586.
7. K. Chmielecki 1904, s. 164–165.
8. Archiwalna metryczka TNT – MT/A/M/57, 5/2011.

(L.K.)

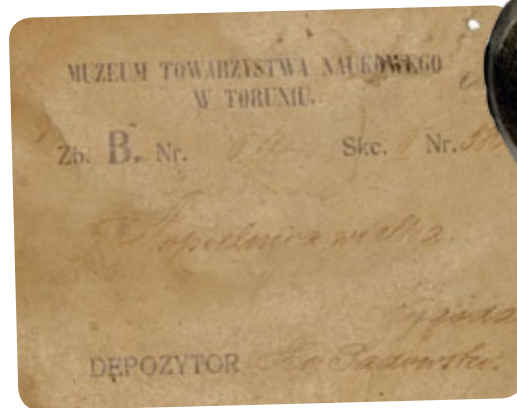

MT/A/3069

3. Misa kształtu wycinka kuli z wylewem zagiętym do wewnątrz i słabo wyodrębnionym dnem. Powierzchnia gładzona, barwa jasnoszara. Wysokość – 3,5 cm; średnica wylewu – 8,2–8,4 cm; średnica dna – 3,3 cm.
4. HaD–LtA.
5. MT/A/3070.
6. TNT Zb. B Nr 670, Skc. II Nr 582.
7. K. Chmielecki 1904, s. 164–165.

(L.K.)



MT/A/3070

3. Pięć całych kolczyków i fragmenty trzech innych w postaci kółek wykonanych z cienkiego, brązowego drutu. Na dwóch zawieszono paciorki z szerokiej taśmy brązowej. Średnica – 1,4–2,6 cm; średnica drutu – 0,2 cm.
4. HaD–LtA.
5. MT/A/763–1.
6. TNT Zb. B Nr 677, Skc. II (?).
7. K. Chmielecki 1904, s. 164–165.
(L.K.)

MT/A/763–1



3. Mocno skorodowane, zniekształcone kółko żelazne. Średnica kółka – 3,2 cm.
4. HaD–LtA.
5. MT/A/763–2.
6. TNT Zb. B Nr 677, Skc. II (?).
7. K. Chmielecki 1904, s. 164–165.
(L.K.)

3. Cztery fragmenty szpili z łabędzią szyjką i główką w kształcie stożka ze ściętym wierzchołkiem, zdobioną trzema rzędami stożkowatych, czworościennych guzków. Trzonek szpili wykonany z żelaza, główka z brązu. Długość – 9,2 cm, średnica główki – 1,3 cm.
4. HaD–LtA.
5. MT/A/763–3.
6. TNT Zb. B nr 677, Skc. II (?).
7. K. Chmielecki 1904, s. 164–165.
(L.K.)



MT/A/763–3

3. Około połowy brzytwy żelaznej kształtu półksiężycowego, z ostrzem na wypukłej stronie. Długość – 7 cm; szerokość – 2 cm.
4. HaD–LtA.
5. MT/A/763–4.
6. TNT Zb. B Nr 677, Skc. II (?).
7. K. Chmielecki 1904, s. 164–165.
(L.K.)



MT/A/763–4

3. Fragment mocno skorodowanego kółka żelaznego wtopionego we fragment kości ludzkiej.
4. HaD–LtA.
5. MT/A/763–5.
6. TNT Zb. B Nr 677, Skc. II (?).
7. K. Chmielecki 1904, s. 164–165.
(L.K.)



MT/A/763–5

Wymysłowo gm. Łubianka, pow. toruński, woj. kujawsko-pomorskie



MT/A/1765

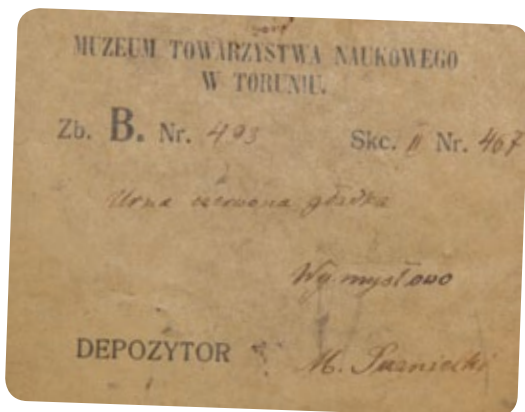

1. Przekazane przez M. Szanieckiego.
2. Zniszczone cmentarzysko grobów skrzynkowych.
3. Stożkowata pokrywka miseczkowata ze słabo zaznaczoną, krótką szyjką. Wokół wierzchołka biegnie cienka listwa plastyczna, a przy brzegu dookólny rząd odciskanych dołków. Powierzchnia gładzona, barwa ciemnoszara. Wysokość – 5,5 cm; średnica pokrywki – 19,6 cm.
4. HaD–LtA.
5. MT/A/1765.
6. TNT Zb. B nr 493, Skc. II nr 467.
7. G. Ossowski 1879b, s. 94; G. Ossowski 1881, s. 67.
8. Archiwalna metryczka TNT – MT/A/M/63, 1/2011.
(L.K.)

Wysoka gm. Tuchola, pow. tucholski, woj. kujawsko-pomorskie



MT/A/1459

1. Nieznane, dar J. Połczyńskiego.
2. Zniszczone cmentarzysko grobów skrzynkowych.
3. Naczynie z kulistym brzuścem, krótką, cylindryczną szyjką i prostym wylewem. Dno wyodrębnione, wklęsłe. Powierzchnia gładzona, barwa czarna. Wysokość – 5,8 cm; średnica wylewu – 3,3 cm; średnica brzuśca – 7,4 cm; średnica dna – 2,8 cm.
4. HaD–LtA.
5. MT/A/1459.
6. TNT Zb. B Nr 604, Skc. IV^b Nr 48 (Skc. II Nr 571).
8. Archiwalna metryczka TNT – MT/A/M/41, 1/2010.
(L.K.)

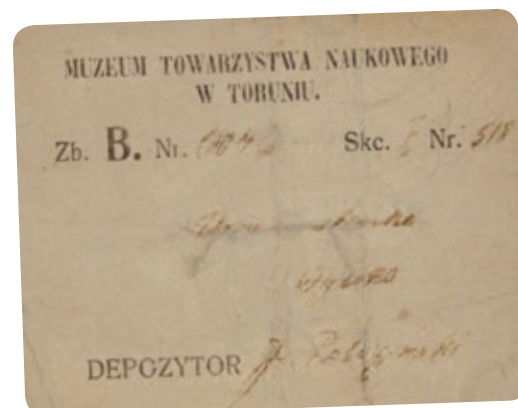

1. 1909, K. Chmielecki.

2. Cmentarzyska grobów skrzynkowych.

3. Fragment szyjki urny twarzowej z dwoma nieprzekłutymi uszami i naklejonym nosem połączonym ze skrzydełkowymi brwiami. Barwa brunatna.

4. HaD-LtA.

5. MT/A/1196-1.

6. TNT Zb. B Nr 1094, Skc. (?).

7. K. Chmielecki 1909d, s. 184-192; M. Kwapiński 1999, s. 201.

(L.K.)



MT/A/1196-1

3. Fragment urny twarzowej z wypukłą listwą łukowatą, od której rozchodzą się wachlarzowato gęsto ryte żłobki, prawdopodobnie pierwotnie inkrustowane. Barwa ciemnobrunatno-szara.

4. HaD-LtA.

5. MT/A/1196-2.

6. TNT Zb. B Nr 1095, Skc. (?).

7. K. Chmielecki 1909d, s. 184-192; M. Kwapiński 1999, s. 201.

(L.K.)



MT/A/1196-2

3. Amfora o łagodnym załomie brzuśca umieszczonym w około połowie wysokości, z niewyodrębnioną, zwężającą się ku górze szyjką i wylewem odchylonym na zewnątrz. Na największej wydętości brzuśca dwa naprzeciwległe ucha taśmowate (nie zachowały się). Dno wyodrębnione, płaskie. Powierzchnia gładzona, barwa brunatna. Wysokość - 15 cm; średnica wylewu - 11,5 cm; średnica brzuśca - 15,6 cm; średnica dna - 7,4-7,6 cm.

4. HaD-LtA.

5. MT/A/1339.

6. TNT Zb. B Nr 1034, Skc. II Nr 645.

7. K. Chmielecki 1909d, s. 184-192.

8. Archiwalna metryczka TNT - MT/A/M/16, 6/2009.

(L.K.)

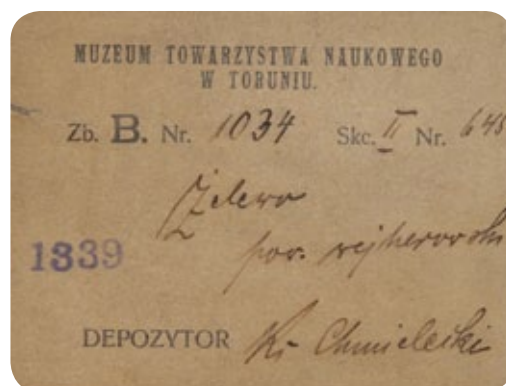

MT/A/1339

3. Naczynie baniaste z niewyodrębnioną, zwężającą się ku górze szyjką, wylewem odchylonym na zewnątrz. U nasady szyjki dookolny rząd dołków, niestarannie odciskanych palcem. Powierzchnia gładzona, barwa jasnoceglasta. Wysokość – 18,8 cm; średnica wylewu – 12,8 cm; średnica brzuśca – 18,1 cm; średnica dna – 9,8–10,4 cm.
4. HaD–LtA.
5. **MT/A/1340.**
6. TNT Zb. B Nr 1035, Skc. II Nr 646.
7. K. Chmielecki 1909d, s. 184–192.
8. Archiwalna metryczka TNT – MT/A/M/16, 5/2009.
(L.K.)

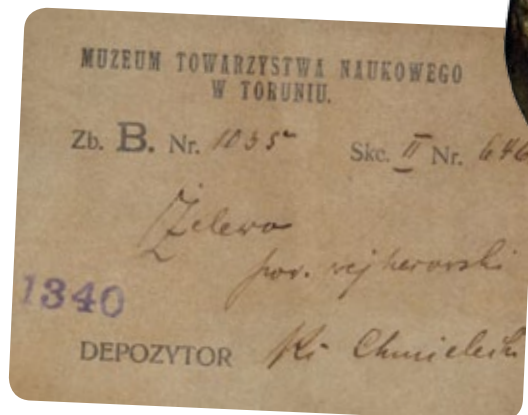

MT/A/1340

3. Naczynie kształtu gruszkowatego z wydatnym brzuścem i wyodrębnioną, nieznacznie zwężającą się ku górze szyjką (krawędź wylewu nie zachowała się). Przejście szyjki i brzuśca zaznaczone uskokiem. Dno wyodrębnione, płaskie. Powierzchnia dolnej części brzuśca (do załomu) chropowata, pozostała gładzona; barwa szaro-ceglasto-brunatna. Rekonstruowana wysokość – 26,5 cm; rekonstruowana średnica wylewu – 11,3 cm; średnica brzuśca – 27 cm; średnica dna – 11,8–12,2 cm.
4. HaD–LtA.
5. **MT/A/1341–1.**
6. TNT Zb. B Nr 1037, Skc. II Nr 648.
7. K. Chmielecki 1909d, s. 184–192.
8. Wewnątrz kolczyk MT/A/1341–2. Archiwalna metryczka TNT – MT/A/M/16, 3/2009.
(L.K.)

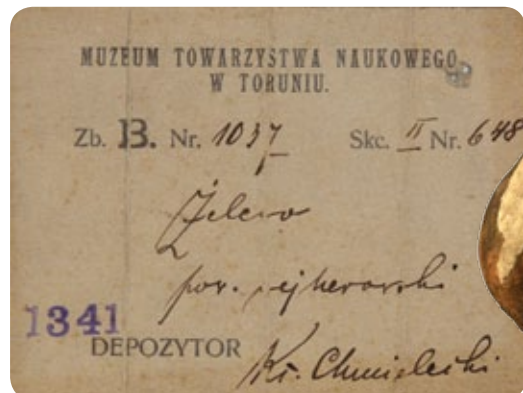

MT/A/1341–1

3. Pogięty kolczyk w kształcie kółka, z okrągłego w przekroju drutu brązowego o końcach zwężających się, niestykających się ze sobą. Średnica kółka – 2,3–2,67 cm; średnica drutu – 0,25 cm.
4. HaD–LtA.
5. **MT/A/1341–2.**
6. TNT Zb. B Nr 1037, Skc. II Nr 648.
7. K. Chmielecki 1909d, s. 184–192.
8. Z naczynia MT/A/1341–1.
(L.K.)

3. Szerokootworowa amfora baniasta z krótką, słabo wyodrębnioną szyjką zwężającą się ku górze i wylewem odchylonym na zewnątrz. U nasady szyjki dwa przeciwległe ucha (nie zachowały się). Dno słabo wyodrębnione, płaskie. Powierzchnia gładzona, barwa brunatno-ceglasta. Wysokość – 21 cm; średnica wylewu – 14,4 cm; średnica brzuśca – 22 cm; średnica dna – 11,6 cm.
4. HaD–LtA.
5. **MT/A/1342.**
6. TNT Zb. B Nr 1031, Skc. II Nr 642.
7. K. Chmielecki 1909d, s. 184–192.
8. Archiwalna metryczka TNT – MT/A/M/16, 10/2009.
(L.K.)



MT/A/1342

3. Fragment około połowy pokrywy kopulastej z szerokim, podniesionym brzegiem i krótką, pierścieniową zakładką wpuszczaną. Wierzchołek z dołkiem, od którego rozchodzi się promieniście pięć pasm linii: czterech podwójnych i jednego potrójnego, utworzonych z okrągłych dołków kłutych. Na krawędzi pionowe kreski odciskane. Powierzchnia gładzona, barwa szaro-brunatna. Wysokość – 4,3 cm; rekonstruowana średnica wylewu – 14 cm.
4. HaD–LtA.
5. **MT/A/1697.**
6. TNT Zb. B Nr 1039, Skc. II Nr 650.
7. K. Chmielecki 1909d, s. 184–192; M. Kwapiński 1999, s. 201.
8. Archiwalne metryczki TNT – MT/A/M/16, 2/2009 i MT/A/M/16, 7/2009.
(L.K.)

MT/A/1697



3. Popielnica gruszkowata ze słabo wyodrębnioną, bardzo wysoką, zwężającą się ku górze szyjką i płaskim, wyodrębnionym dnem. W górnej partii szyjki plastyczne wyobrażenie twarzy w postaci listewkowatych brwi, pod którymi dwa dołki obramowane – oczy, plastyczny, starannie wymodelowany nos i usta, po bokach dwoje listewkowatych, nieprzekłutych uszu. Poniżej ust dwie plastycznie wyobrażone szpile z karbowanymi główkami. U nasady szyjki pozioma linia obramowana z obu stron krótkimi, ukośnymi kreskami oraz zwisające pionowo pasma potrójnych linii ornamentu jodełkowego. Ornament zakończony podwójną dookólną linią, na największej wydętości brzuśca wypełnioną na krótkim odcinku ornamentem jodełkowym. Powierzchnia części przydennej chropowata, pozostała gładzona, barwa czarna. Wysokość – 26,5 cm; średnica wylewu – 8,1 cm; średnica brzuśca – 19 cm; średnica dna – 8,9 cm.
4. HaD–LtA.
5. MT/A/1803–1.
6. TNT Zb. B Nr 1033, Skc. II Nr 644.
7. K. Chmielecki 1909d, s. 184–192; M. Kwapiński 1999, s. 201.
8. W komplecie z pokrywką MT/A/1803–2. Archiwalna metryczka TNT – MT/A/M/16, 4/2009. Wewnątrz szpila MT/A/734. (L.K.)



MT/A/1803-1 oraz MT/A/1803-2

3. Pokrywka kształtu stożkowego o ściętym wierzchołku z dołkiem w środku i krótkiej, wpuszczanej zakładce cylindrycznej. Zdobienie w postaci czterech linii jodełkowych w układzie krzyża i dwóch rytych linii dookólnych na obwodzie. Powierzchnia gładzona, barwa czarna. Wysokość – 5,2 cm; średnica wylewu – 11,4 cm; średnica zakładki – 5,6 cm.
4. HaD–LtA.
5. MT/A/1803–2.
6. TNT Zb. B Nr 1033, Skc. II Nr 644.
7. K. Chmielecki 1909d, s. 184–192; M. Kwapiński 1999, s. 201.
8. W komplecie z naczyniem MT/A/1803–1. Archiwalna metryczka TNT – MT/A/16, 4/2009. (L.K.)

3. Fragment szpili (nie zachowała się część dolna) z okrągłego drutu żelaznego wygiętego w łabędzią szyjkę, z brązową główką. Powierzchnia mocno skorodowana. Zachowana długość – 6,7 cm; średnica trzonka – 0,3 cm.
4. HaD–LtA.
5. MT/A/734.
6. TNT Zb. B Nr 1091, Skc. II Nr (?).
7. K. Chmielecki 1909d, s. 184–192.
8. Z popielnicy MT/A/1803–1. Archiwalna metryczka TNT – MT/A/M/16, 9/2010.
(L.K.)

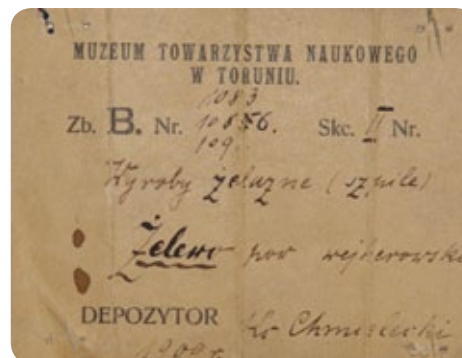

3. Fragment szyjki i wylewu urny twarzowej z umieszczonym na niej plastycznym wizerunkiem twarzy z wydatnym, starannie wymodelowanym nosem, odstającymi uszami oraz modelowanymi ustami i oczami w kształcie wklęsłych dołków, otoczonymi rytym konturem. Poniżej twarzy, u nasady szyjki oddzielonej od brzuśca uskokiem, dookołny rząd małych dołków odciskanych (naszyjnik?). Powierzchnia gładzona, barwa czarna.
4. HaD–LtA.
5. MT/A/1813.
6. TNT Zb. B Nr 1037, Skc. II Nr (?).
7. K. Chmielecki 1909d, s. 184–192; M. Kwapiński 1999, s. 201.
(L.K.)



MT/A/1813

3. Górna część urny twarzowej – zwężająca się ku górze szyjka. Tuż pod krawędzią wylewu plastyczny nos, po obu stronach którego oczy w postaci małych, okrągłych dołków. Po bokach plastyczne uszy listewkowate z potrójnymi otworami (zachowane jedynie fragmentarycznie). Poniżej nosa pionowa linia ryta z odchodzącymi po obu stronach liniami ukośnymi (wizerunek brody?). Powierzchnia gładzona, barwa brunatna. Zachowana wysokość – 11,4 cm; średnica wylewu – 11,7–11,85 cm.
4. HaD–LtA.
5. MT/A/1866.
7. K. Chmielecki 1909d, s. 184–192; K. Chmielecki 1911, s. 8; M. Kwapiński 1999, s. 201.
(L.K.)



MT/A/1866



MT/A/1868

3. Baniasta urna twarzowa z wyodrębnioną, zwężającą się ku górze szyjką i wylewem odchylonym na zewnątrz. W górnej części szyjki plastyczny wizerunek twarzy: nos, oczy w postaci dołków odcisniętych rurką i listewkowate uszy z trzema otworami każdy, w których zawieszono po dwa kolczyki – kółka brązowe, pierwotnie na dwóch zawieszono były trójkątne blaszki. Szyjka u nasady zaopatrzona w dwie poziome listwy karbowane grupami na przemian ukośnych i pionowych kreskach. Dno nie zachowało się. Powierzchnia dolnej części brzuśca chropowata, pozostała gładzona, barwa czarna. Rekonstruowana wysokość – 26,5 cm; średnica wylewu – 13,4–13–8 cm; średnica brzuśca – 28,5 cm; rekonstruowana średnica dna – 13,6 cm.

4. HaD–LtA.

5. MT/A/1868.

7. K. Chmielecki 1909d, s. 184–192; M. Kwapiński 1999, s. 201.

(L.K.)



MT/A/1881

3. Popielnica twarzowa z baniastym brzuścem i wyodrębnioną, wysoką, rozszerzającą się ku górze szyjką z krawędzią wylewu odchyloną na zewnątrz. U nasady szyjki dwa dookolne żłobki. Wizerunek twarzy tworzą plastyczny nos wychodzący z krawędzi wylewu, dwa okrągłe dołki obrazujące oczy umieszczone symetrycznie i poniżej nosa oraz plastyczne listewkowate uszy z trzema otworami do zawieszania kolczyków. W jednym założony kolczyk wykonany z okrągłego w przekroju drutu brązowego, z nałożonymi dwoma spiralkami z cienkiej blaszki brązowej, w przekroju prostokątnej. Dno wyodrębnione, płaskie. Powierzchnia gładzona, barwa brunatna. Wysokość – 21,3 cm; średnica wylewu – 12,6 cm; średnica brzuśca – 16,45 cm; średnica dna – 8,6 cm.

4. HaD–LtA.

5. MT/A/1881.

6. TNT Zb. B Nr 1032, Skc. II Nr 643.

7. K. Chmielecki 1909d, s. 184–192; K. Chmielecki 1911, s. 8, ryc. 3.

(L.K.)



MT/A/1902

3. Pokrywa kształtu stożkowej wysokiej czapki frygijskiej z wysoką, rozchylającą się na zewnątrz, zakładką wpuszczaną i krawędzią lekko odchyloną. Od wierzchołka odchylonego w jedną stronę odchodzą dwa pasma potrójnej linii utworzonej z małych, okrągłych, głębokich dołków kłutych. Krawędź zdobiona jedną linią takich dołków, a powyżej niej dwie dookolne linie tak samo wykonane. Powierzchnia gładzona, barwa brunatno-ciemnoszara. Wysokość – 10,7 cm; średnica wylewu – 15,9 cm; średnica zakładki – 8,75 cm.

4. HaD–LtA.

5. MT/A/1902.

6. TNT Zb. B Nr 1088, Skc. (?).

7. K. Chmielecki 1909d, s. 184–192; M. Kwapiński 1999, s. 201.

(L.K.)

3. Baniasta popielnica z wyodrębnioną, cylindryczną szyjką i wylewem nieznacznie odchylonym na zewnątrz. U nasady szyjki dookólna linia ryta z odchodzącymi od niej w dół grupami trzech linii: środkowej pionowej i bocznymi ukośnymi. Dno wyodrębnione, wklęsłe. Powierzchnia gładzona, barwa brunatna. Wysokość – 17,8 cm; średnica wylewu – 9,7 cm; średnica brzuśca – 18,5 cm; średnica dna 8,3–8,6 cm..
4. HaD–LtA.
5. MT/A/2208.
6. TNT Zb. B Nr 1036, Skc. II Nr 647.
7. K. Chmielecki 1909d, s. 184–192.
8. Archiwalna metryczka TNT – MT/A/M/16, 1/2009.

(L.K.)

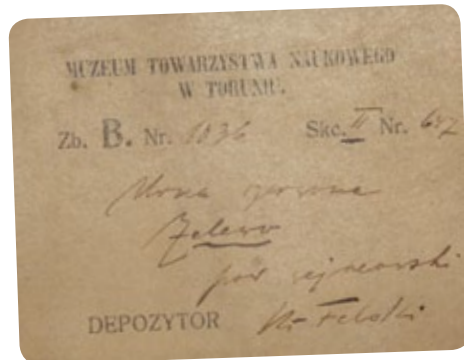

MT/A/2208

3. Pokrywka kopolasta o lekko pogrubionej, zaokrąglonej krawędzi i niskiej, pierścieniowatej zakładce. Na wierzchołku dołek, od którego odchodzą cztery symetryczne podwójne linie utworzone z głębokich, okrągłych dołków klutych, a na krawędzi dookólny rząd ukośnych kresek odciskanych. Powierzchnia gładzona, barwa brunatna. Wysokość – 5,5 cm; rekonstruowana średnica wylewu – 14,9–15,4 cm; średnica zakładki – 8,75 cm.
4. HaD–LtA.
5. MT/A/2431.
6. TNT Zb. B Nr 1037, Skc. II nr 648.
7. K. Chmielecki 1909d, s. 184–192; M. Kwapiński 1999, s. 201.

(L.K.)



MT/A/2431

3. Kolczyk w postaci kółka z okrągłego drutu brązowego, o końcach zachodzących na siebie, z założonymi dwoma okrągłymi paciorkami ze szkła niebieskiego oraz łańcuszkami z małych ogniwek owalnych (dwa łańcuszki dłuższe przyłączone do kółka z obu końców i jeden krótki na środku zaczepiony jednym końcem). Długość kolczyka – 7,6 cm; średnica kółka – 2,25 cm; średnica paciorków – 1,1 cm; średnica otworów w paciorkach – 0,3 cm.
4. HaD–LtA.
5. MT/A/691–1.
6. TNT Zb. B Nr 1089, Skc. II Nr (?).
7. K. Chmielecki 1909d, s. 184–192.

(L.K.)



MT/A/691–1

3. Kolczyk w kształcie nieregularnego kółka z cienkiego, okrągłego drutu brązowego. Średnica kółka – 2,1 cm; średnica drutu – 0,15 cm.
4. HaD–LtA.
5. MT/A/691–2.
6. TNT Zb. B Nr 1089, Skc. II Nr (?).
7. K. Chmielecki 1909d, s. 184–192.
(L.K.)

3. Fragment łańcuszka z małych, okrągłych ogniwek wykonanych z cienkiego, okrągłego drutu brązowego. Długość – 2,4 cm; średnica ogniw – 0,4 cm; średnica drutu ogniw – 0,07 cm.
4. HaD–LtA.
5. MT/A/691–3.
6. TNT Zb. B Nr 1089, Skc. II Nr (?).
7. K. Chmielecki 1909d, s. 184–192.
(L.K.)



MT/A/698

3. Fragmenty dwóch kolczyków wykonanych z okrągłego w przekroju drutu brązowego wygiętego w kształcie koła, z nałożonymi łańcuszkami wykonanymi z owalnych ogniwek. Średnica drutu – 0,2 cm; długość łańcuszka – 8,5 cm; średnica drutu ogniwek – 0,1 cm.
4. HaD–LtA.
5. MT/A/698.
6. TNT Zb. B Nr 1093, Skc. II Nr (?).
7. K. Chmielecki 1909d, s. 184–192.
(L.K.)



MT/A/733–1

3. Szpila z grubego, gładkiego, żelaznego drutu wygiętego w łabędzią szyjkę; główki i drugiego końca brak. Zabytek silnie skorodowany. Średnica trzonka – 0,3 cm.
4. HaD–LtA.
5. MT/A/721.
6. TNT Zb. B Nr 1086, Skc. II Nr (?).
7. K. Chmielecki 1909d, s. 184–192.
8. Archiwalna metryczka TNT – MT/A/M/16, 9/2009.
(L.K.)

3. Fragment szyjki urny twarzowej z plastycznym uchem listewkowym o dwóch otworach. W jednym z nich zawieszony jest kolczyk – kółko z okrągłego drutu brązowego z zawieszonym brązowym łańcuszkiem o owalnych ogniwkach. Długość ucha – 1,85 cm; szerokość uszka – 0,65 cm; średnica kolczyka – 1,6 cm.
4. HaD–LtA.
5. MT/A/733–1.
6. TNT Zb. B nr 1096, Skc. II nr (?).
7. K. Chmielecki 1909d, s. 184–192.
(L.K.)

3. Fragmenty kółek z pociętego, okrągłego drutu brązowego. Średnica drutu – 0,2 cm.
 4. HaD–LtA.
 5. MT/A/733–2.
 6. TNT Zb. B Nr 1084, Skc. II Nr (?).
 7. K. Chmielecki 1909d, s. 184–192.
(L.K.)
-
3. Fragment łańcuszka o okrągłych ogniwach wykonanych z cienkiego, okrągłego drutu brązowego. Długość – 5,2 cm; średnica ogniwa – 0,4 cm; średnica drutu ogniwek – 0,1 cm.
 4. HaD–LtA.
 5. MT/A/733–3.
 6. TNT Zb. B Nr 1089, Skc. II Nr (?).
 7. K. Chmielecki 1909d, s. 184–192.
(L.K.)
-
3. Fragment grubego pręta, lekko łukowato zgiętego, stanowiący prawdopodobnie część naszyjnika lub napierśnika. Zachowana długość – 5,5 cm; szerokość – 0,6 cm; grubość – 0,45 cm.
 4. HaD–LtA.
 5. MT/A/805a.
 6. TNT Zb. B Nr 1082, Skc. II Nr (?).
 7. K. Chmielecki 1909d, s. 184–192.
(L.K.)
-
3. Dwa owalne kółka z gładkiego, brązowego, okrągłego drutu (brak około połowy jednego z nich), prawdopodobnie kolczyki. Średnica – 1,5–1,9 cm; średnica drutu – 0,25 cm.
 4. HaD–LtA.
 5. MT/A/805b.
 6. TNT Zb. B Nr 1082, Skc. II Nr (?).
 7. K. Chmielecki 1909d, s. 184–192.
(L.K.)
-
3. Ucho urny twarzowej z dwoma otworami, w których zachowały się kolczyki: jeden to kółko z okrągłego drutu brązowego, drugi – kółko z okrągłego drutu brązowego z zawieszonym drugim małym kółkiem. Średnica drutu – 0,2 cm; średnica kółek – 2,2 cm; 1,4 i 0,7 cm.
 4. HaD–LtA.
 5. MT/A/807–1.
 6. TNT Zb. B Nr 1097, Skc. II Nr (?).
 7. K. Chmielecki 1909d, s. 184–192.
(L.K.)



MT/A/807–1

3. Kolczyk brązowy – kółko z drutu w przekroju okrągłego (zachowane około połowy) z nałożonym długim łańcuszkiem z małych, owalnych ogniwek. Długość – 9,5 cm; średnica kółka – 1,7 cm.
4. HaD–LtA.
5. MT/A/807–2.
7. K. Chmielecki 1909d, s. 184–192.
(L.K.)



MT/A/807–2



MT/A/807–3

3. Łańcuszek brązowy stopiony w niekształtną bryłkę.
4. HaD–LtA.
5. MT/A/807–3.
6. TNT Zb. B Nr 1089, Skc. II Nr (?).
7. K. Chmielecki 1909d, s. 184–192.
(L.K.)



MT/A/808–1

3. Fragmenty kolczyka: kółka wykonane z płasko-wypukłej taśmy brązowej z nałożoną spiralką z płasko-wypukłej taśmy brązowej i fragment innej spiralki. Szerokość taśmy kółka – 0,25 cm; grubość taśmy kółka – 0,1 cm, szerokość taśmy spiralki – 0,1 cm; grubość taśmy spiralki – 0,06 cm.
4. HaD–LtA.
5. MT/A/808–1.
6. TNT Zb. B Nr 1098, Skc. II Nr (?).
7. K. Chmielecki 1909d, s. 184–192
(L.K.)

3. Fragmenty kolczyka: kółko wykonane z okrągłego drutu brązowego z założonym małym kółkiem z takiego samego drutu. Średnica drutu – 0,23 cm; średnica małego kółka – 1,2 cm.
4. HaD–LtA.
5. MT/A/808–2.
6. TNT Zb. B Nr 1098, Skc. II Nr (?).
7. K. Chmielecki 1909d, s. 184–192.
(L.K.)

3. Cztery pierścienie napierśnika o przekroju soczewkowatym, z zakończeniami w postaci okrągłych zaczepów. Jedna z szerokich powierzchni każdego pierścienia jest zdobiona grupami poprzecznych i ukośnych żłobków oraz dwuliniowymi łukami wypełnionymi poprzecznym żłobkowaniem. Średnica pierścieni – 14,2–17,9 cm.
4. HaD–LtA.
5. MT/A/822.
7. K. Chmielecki 1911, s. 9, ryc. 4.
(L.K.)



MT/A/822

3. Zabytek nieokreślony/niezidentyfikowany.
6. TNT Zb. B Nr 1038, Skc. II Nr 649.
8. Archiwalna metryczka TNT – MT/A/M/16, 8/2009.
(L.K.)





MT/A/1703



MT/A/1930



MT/A/1955

1. 1877, G. Ossowski.
2. Trzy zniszczone cmentarzyska grobów skrzynkowych.

Cmentarzysko 1

3. Baniaste naczynie z krótką, zwężającą się ku górze szyjką i krawędzią wylewu odchyloną na zewnątrz. U nasady szyjki dookoła rząd w przybliżeniu trójkątnych dołków odciskanych ukośnie. Dno wyodrębnione, płaskie. Powierzchnia dolnej partii brzuśca (do załomu) chropowata, górnej części i szyjki gładzona, barwa szaro-ceglasta. Wysokość – 25,2 cm; średnica wylewu – 18 cm; średnica brzuśca – 31,4 cm; średnica dna – 15,6–15,8 cm.
4. HaD–LtA.
5. MT/A/1703.
6. TNT Zb. B Nr 318, Skc. IV^a Nr 311.
7. G. Ossowski 1879b, s. 89, Tab. XXII:33, s. 35; G. Ossowski 1881, s. 55–56.
(L.K.)

3. Niewielka misa kształtu wycinka kuli z krótką, słabo zaznaczoną szyjką i odchyloną na zewnątrz krawędzią wylewu. Dno wyodrębnione, płaskie. Powierzchnia gładzona, barwa brunatna. Wysokość – 5,8 cm; średnica wylewu – 16,9–17,1 cm; średnica dna – 6,5 cm.
4. HaD–LtA.
5. MT/A/1930.
6. TNT Zb. B Nr 317, Skc. IV^a Nr (?).
7. G. Ossowski 1879b, s. 89; G. Ossowski 1881, s. 55–56.
(L.K.)

3. Fragment wazowatego naczynia z wyodrębnioną szyjką, u nasady której poziomy rząd grup owalnych dołków odciskanych ukośnie w lewo i w prawo oraz poziomo. Powierzchnia gładzona, barwa brunatna. Rekonstruowana średnica brzuśca – 24 cm.
4. HaD–LtA.
5. MT/A/1955.
6. TNT Zb. B Nr 320, Skc. IV^a (?).
7. G. Ossowski 1879b, s. 89; G. Ossowski 1881, s. 55–56.
(L.K.)

3. Fragmenty szerokootworowego naczynia wazowatego z wyodrębnioną szyjką nieznacznie zwężającą się ku górze. Na przejściu brzuśca i szyjki uskok oraz dookołny żłobek. Powierzchnia dolnej części brzuśca (do załomu) chropowata, pozostała gładzona; barwa brunatna.
4. HaD–LtA.
5. MT/A/2378-1.
6. TNT Zb. B Nr 324, Skc. IV^a Nr 317.
7. G. Ossowski 1879b, s. 89; G. Ossowski 1881, s. 55–56.
(L.K.)

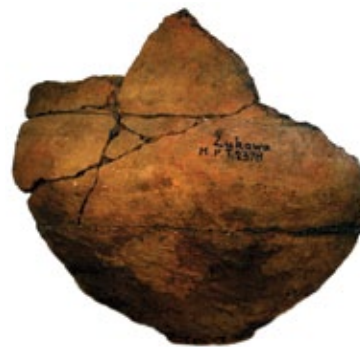

MT/A/2378-1

3. Fragment szyjki i brzuśca naczynia kształtu gruszkowatego. U nasady szyjki dwie poziome linie ryte. Powierzchnia gładzona, barwa brunatna.
4. HaD–LtA.
5. MT/A/2378-2.
6. TNT Zb. B Nr 320, Skc. IV^a Nr 313.
7. G. Ossowski 1879b, s. 89; G. Ossowski 1881, s. 55–56.
(L.K.)



MT/A/2378-2

3. Fragment kopulastej pokrywki bez zakładki, z pogrubioną krawędzią, wzdłuż której biegnie podwójna linia ryta. Powierzchnia gładzona, barwa brunatna.
4. HaD–LtA.
5. MT/A/2378-3.
6. TNT Zb. B Nr 320, Skc. IV^a Nr 313.
7. G. Ossowski 1879b, s. 89; G. Ossowski 1881, s. 55–56.
(L.K.)



MT/A/2378-3

3. Płaska pokrywka z pierścieniowatą zakładką wpuszczaną. Powierzchnia gładzona, barwa brunatna. Wysokość – 4,4 cm; średnica wylewu – 14,4–14,7 cm; średnica zakładki – 8,3–8,5 cm.
4. HaD–LtA.
5. MT/A/2413.
6. TNT Zb. B Nr 320, Skc. IV^a Nr 313.
7. G. Ossowski 1879b, s. 89; G. Ossowski 1881, s. 55–56.
(L.K.)



MT/A/2413



MT/A/2427-1

3. Fragmenty brzuśca i szyjki, zdobione nieregularnymi liniami rytymi, u góry pionowymi, na brzuścu zakręcającymi w lewo. Powierzchnia gładzona, barwa brunatna.
4. HaD-LtA.
5. **MT/A/2427-1.**
6. TNT Zb. B Nr 321, Skc. IV^a Nr 314.
7. G. Ossowski 1879b, s. 89, Tab. XXII:35, s. 35; G. Ossowski 1881, s. 55-56; M. Kwapiński 1999, s. 203.
(L.K.)



MT/A/2427-2

3. Fragment górnej części brzuśca naczynia ze zdobieniem w postaci pasm linii rytych, biegnących w różnych kierunkach. Powierzchnia starannie gładzona, barwa czarna.
4. HaD-LtA.
5. **MT/A/2427-2.**
6. TNT Zb. B Nr 323, Skc. IV^a Nr 316.
7. G. Ossowski 1879b, s. 89; G. Ossowski 1881, s. 55-56.
(L.K.)



MT/A/2427-3

3. Mały fragment naczynia zdobiony ornamentem kłutym – poziome linie równoległe. Powierzchnia gładzona, barwa brunatna.
4. HaD-LtA.
5. **MT/A/2427-3.**
6. TNT Zb. B Nr 321, Skc. IV^a Nr 314.
7. G. Ossowski 1879b, s. 89, Tab. XXII:36, s. 35; G. Ossowski 1881, s. 55-56.
(L.K.)

Cmentarzysko 2 – patrz G. Ossowski 1881, s. 55.

Cmentarzysko 3



MT/A/2220

3. Naczynie o kulistym brzuścu i wyodrębnionej, prawie cylindrycznej szyjce, jedynie nieznacznie zwężającej się ku górze i krawędzi wylewu nieznacznie odchylonej na zewnątrz. U nasady szyjki dwie poziome, równoległe linie ryte. Dno wyodrębnione, płaskie. Powierzchnia gładzona, barwa szaro-brunatna. Wysokość – 22 cm; średnica brzuśca – 22 cm; średnica dna – 7,9-8,2 cm.
4. HaD-LtA.
5. **MT/A/2220.**
6. TNT Zb. B Nr 317, Skc. IV^a Nr 310.
7. G. Ossowski 1879b, s. 89, Tab. XXII:34, s. 35; G. Ossowski 1881, s. 55-56.
(L.K.)

1. **Badania powierzchniowe G. Ossowskiego.**

2. **Nieznane.**

3. 66 wytworów krzemiennych (m.in.: wióry, fragmenty wiórów, odłupki, narzędzia, odpady, rdzeń, fragment rdzenia), w tym m.in.: wyroby z krzemienia narzutowego i wołyńskiego (?), krzemienia pomorskiego, krzemienia czekoladowego (?) lub pokryte charakterystyczną patyną bagienną.

Wyroby wykonane z krzemienia narzutowego: siedem odłupków łuszczeniowych (1,5 x 1,4 x 0,4 cm; 2,1 x 2,6 x 0,6 cm; 2 x 1,2 x 0,4 cm; 1,7 x 2,5 x 0,4 cm; 2 x 1,4 x 0,5 cm; 2,1 x 2,2 x 0,2 cm; 2 x 2,1 x 0,4 cm), sześć odłupków (2,2 x 1,3 x 0,5 cm; 1,8 x 1,2 x 0,2 cm; 2,1 x 1,8 x 0,3 cm; 2,6 x 1,7 x 0,3 cm; 1,5 x 2 x 0,3 cm; 2,9 x 2 x 0,5 cm) oraz dwa fragmenty odłupków, 16 odpadów, fragment narzędzia; odłupek z mikroretuszem jednej z krawędzi (1,8 x 1,6 x 0,4 cm), fragment narzędzia z retuszem jednej z krawędzi; rdzeń (4,9 x 3 x 1,9 cm), odłupek z korą (3,3 x 2 x 0,8 cm); wiór (?) z korą (4,1 x 1,9 x 1,1 cm).

Wyroby wykonane z surowca nieokreślonego: wiór z retuszem na jednej z krawędzi i widocznym wyświeceniem (3,1 x 1,1 x 0,6 cm) oraz narzędzie-ostrze (?) z retuszem powierzchniowym (3 x 2 x 0,6 cm) i fragment rdzenia. Wyroby wykonane z krzemienia wołyńskiego (?): dwa fragmenty narzędzi, odłupek prawdopodobnie od siekiery gładzonej (2,8 x 2,3 x 0,5 cm), odpad, trzy odłupki (3,9 x 2,1 x 0,8 cm; 2,8 x 2,1 x 0,8 cm; 3,4 x 4 x 0,4 cm), cztery wióry (2,3 x 1,1 x 0,3 cm; 2,9 x 1,1 x 0,3 cm; 4,7 x 1,8 x 0,5 cm; 2,9 x 1,1 x 0,3 cm), skrobacz (1,6 x 2,5 x 0,6 cm), narzędzie (?) – bliżej nieokreślone (3,1 x 2,5 x 0,6 cm) oraz ostrze (?) z retuszem krawędzi (3,6 x 1,5 x 0,6 cm) i dwa fragmenty narzędzi z retuszem dwóch krawędzi. Trzy odłupki z korą wykonane z krzemienia pomorskiego (2,3 x 1,4 x 0,3 cm; 2,7 x 1,4 x 0,9 cm; 2,2 x 2 x 0,3 cm). Pięć wyrobów (cztery fragmenty wiórów, fragment odłupka) wykonane z krzemienia czekoladowego (?) lub pokryte patyną bagienną, odłupek pokryty patyną bagienną (?) (2,6 x 1,6 x 0,5 cm) oraz odłupek przepalony (2,7 x 1,7 x 0,5 cm).

4. Neolit/wczesny brąz (?).

5. **MT/A/2455.**

6. TNT Zb. B Nr 4, Skc. I Nr 4.

7. K. Chmielecki 1909b, s. 17.

8. W księdze inwentarzowej MOT zapisane jako: *nad rzeką Wieprz*, na karcie katalogowej: *z nad Wieprza*. K. Chmielecki (1909b) podaje nazwę: *dorzeczka Wieprza*. Archiwalne metryczki TNT – MT/A/M/78, 1/2015 i MT/A/M/78, 2/2015.

(B.B.M.)



MT/A/2455

Prusy Królewskie
lub
okolice Torunia



MT/A/640

Znad Gopła



MT/Ad/784a

1. **Nieznane.**
2. **Nieznane.**
3. Brązowa siekierka z wysokimi brzegami i półkolistym ostrzem. Długość – 14,6 cm; długość ostrza – 7,3 cm; szerokość w połowie długości – 2,7 cm; szerokość obucha – 2,4 cm, wysokość brzegów (max.) – 2,4 cm.
4. II/III okres epoki brązu.
5. **MT/A/640.**
6. TNT Zb. B Nr 853, Skc. II Nr 668.
7. K. Chmielecki 1906b, s. 74; K. Chmielecki 1909b, s. 28; J. Kostrzewski 1923, s. 203, 204; A. Szpunar 1987, s. 72; J. Dąbrowski 1997, s. 47.
8. Dawniej w Muzeum Towarzystwa Przyjaciół Nauk w Poznaniu; wg A. Szpunara (1987) typ Dębowiec wariant A, wg J. Dąbrowskiego (1997) typ Przywidz. K. Chmielecki (1909b) pisze, iż siekierka pochodzi z miejscowości nieznanej, J. Kostrzewski (1923), że z Prus Królewskich, a A. Szpunar (1987) podaje, że z okolic Torunia.
(B.B.M.)

1. **Przed 1877, dar Zygmunta Działowskiego.**
2. **Nieznane.**
3. Dzban ceramiczny. Wylew prosty, lekko pogrubiony, z okapem. Sześć poziomych pasów zdobienia odcisniętego radełka – na okapie, szyjce, dwa na barku, na największej wydętości brzuśca i poniżej niej oraz wyświecenia pionowych pasów na szyjce i całości poziomo, poniżej do dna; dodatkowo na barku trzy guzy utworzone przez wypchnięcie ścianki od środka naczynia. Dno proste, odcinane, ze stopką. Ucho taśmowate, pokryte wyświeceniem; wypał redukcyjny, barwa czarna. Wysokość – 35 cm; średnica wylewu – 11 cm; średnica brzuśca – 29 cm; średnica dna – 18,5 cm; szerokość ucha – 4,7 cm.
4. XIV w.
5. **MT/Ad/784a.**
6. TNT: III. Dział zabytków historycznych. Ceramika. Nr. 116 (K. Chmielecki, 1909b).
7. Gazeta Toruńska 1 V 1878, s. 4; K. Chmielecki, 1909b, s. 50; APT, Akta TNT, sygn. 50.
8. W inwentarzu TNT z 1877 r. – 9 *Ceramika. a) Wyrobów ceramicznych...*
1) *Dzban starożytny gliniany ciemny z ornamentacją bogatą znad Gopła*; we współczesnej księdze inwentarzowej depozytów w rubryce pochodzenie zanotowano – *okolice Gopła*. Dzban prezentowany na *Exposition Universelle de 1878. Sciences Anthropologiques* w Paryżu.
(R.U.)

1. **Nieznane.**
2. **Znalezisko przypadkowe.**
3. Topór kamienny, sklejony (część przyostrzowa z korpusem), widoczne uszkodzenie w części przyostrzowej (powierzchnia boczna), powierzchnia gładzona. Długość całkowita – 18,8 cm; szerokość maksymalna – 5,6 cm; szerokość obucha – 3,7 cm; długość ostrza – 5,4 cm; średnica otworu – 2,1–2,2 cm; wysokość obucha – 5,7 cm.
4. Neolit, kultura pucharów lejkowatych (?).
5. **MT/A/866.**
6. TNT Zb. B Nr 699 (?), Skc. I Nr 54.
(B.B.M.)



MT/A/866

1. **Nieznane.**
2. **Nieznane.**
3. Fragment kopulastej pokrywki z podniesionym brzegiem i niską zakładką wpuszczaną. Powierzchnia gładzona, barwa czarna. Wysokość – 3,4 cm; rekonstruowana średnica pokrywki – 13,5 cm.
4. HaD–LtA.
8. Na pokrywce zachowana nalepka TNT o niemożliwych do odczytania numerach.
(L.K.)



Bez numeru MOT

1. **Nieznane.**
2. **Nieznane.**
3. Fragment pokrywki z podniesionym, poszerzonym brzegiem. Powierzchnia gładzona, barwa jasnobrunatna.
4. HaD–LtA.
8. Na pokrywce zachowana nalepka TNT o niemożliwych do odczytania numerach.
(L.K.)

1. **Nieznane.**
2. **Nieznane.**

3. Fragment głowni dwusiecznego miecza brązowego o obustronnym, podwyższonym grzbiecie. Zachowana długość – 49 cm; szerokość głowni – 2,9–3,9 cm; długość kolca – 4 cm.
4. IV–V EB.
5. **MT/A/622.**
6. TNT Zb. B Nr 854, Skc. (?).
(L.K.)



MT/A/622



MT/Ad/768

1. W zbiorach TNT przed 1931.

2. Nieznane.

3. Garnek ceramiczny. Wylew wychylony i pogrubiony od zewnątrz z wrębem i okapem. Ornament radełka pod szyjką i dalej na barku i nieco poniżej największej wydętości brzuśca w postaci stempli (?) w kształcie rombów. Dno proste, odcinane, bez stopki. Wypał redukcyjny, barwa szara. Wysokość – 19 cm; średnica wylewu – 14,2 cm; średnica brzuśca – 18 cm; średnica dna – 9,5 cm.

4. XIV w.

5. MT/Ad/768.

(R.U.)



MT/Ad/773a

3. Dzban ceramiczny. Wylew prosty, z okapem i z dziobkiem wychylonym pionowo. Przejście z szyjki do barku zaznaczone listwą, na barku poziomy pas ornamentu odcisniętego radełkiem i niżej poziomych rytych żłobków do największej wydętości brzuśca; dno proste, odcinane, ze stopką; ucho taśmowate; wypał redukcyjny, barwa czarna. Wysokość – 15,5 cm; średnica wylewu – 9,3 cm; średnica brzuśca – 13,7 cm; średnica dna – 8,9 cm; szerokość ucha – 2,3 cm.

4. XIV w.

5. MT/Ad/773a.

8. Na dnie wykonany czarną farbą słabo widoczny napis: Nr. 189.

(R.U.)



MT/Ad/822a

3. Fragment kafla garnkowego. Otwór kwadratowy o krawędzi prosto ściętej i lekko pogrubionej od wewnątrz. Ścianka z załomem od połowy wysokości, na tym odcinku od zewnątrz z głębokimi dookólnymi żłobkami; dno odcinane. Wypał redukcyjny, barwa szara. Wysokość – 14,5 cm; długość boku ~14,5 cm; średnica dna – 10 cm.

4. XIV w.

5. MT/Ad/822a.

8. Na dnie napis czarną farbą: Zb. e 2091 Sk. VII. b.

(R.U.)



MT/Ad/785a

3. Dzban ceramiczny. Wylew lekko wychylony, bez okapu i dziobka. Ornament w postaci wyświecenia i poziomych rytych żłobków. Pod krawędzią poziome wyświecenie. Początek szyjki zaznaczony rytym, poziomym, szerokim żłobkiem i poniżej do barku pionowe pasy wyświeceń. Na barku wyświecane trójkąty, niżej największa wydętość brzuśca zaznaczona dwoma rytymi, poziomymi żłobkami i do dna pionowe pełne wyświecenie; dno proste, odcinane, ze stopką; ucho taśmowate, pokryte wyświeceniem. Wypał redukcyjny, barwa czarna. Wysokość – 26,3 cm; średnica wylewu – 10,5 cm; średnica brzuśca – 21,8 cm; średnica dna – 12,4 cm; szerokość ucha – 4,5 cm.
4. XV w.
5. MT/Ad/785a.
6. TNT Zb. (?) Nr 484, Skc. I Nr 7.
8. Nalepka TNT o treści: Nr. 484 I 7.
(R.U.)

Baltimore gm. (?), pow. (?), woj. (?)

kopie



MT/A/3079

1. **Dar bezrobotnego z Gniewu.**
2. **Nieznane.**
3. Odlew gipsowy – topór. Długość – 12,4 cm; szerokość – 5 cm; szerokość obucha – 4 cm; średnica otworu – 1,8–1,9 cm; długość ostrza – 4,3 cm; wysokość obucha – 3 cm.
4. XIX-wieczna kopia neolitycznego zabytku.
5. **MT/A/3079.**
(B.B.M.)

Buszyn gm. (?), pow. świecki (?), woj. kujawsko-pomorskie



MT/A/3668

1. **Nieznane.**
2. **Nieznane.**
3. Odlew gipsowy – topór (półprodukt?), brak otworu, ostrze oraz część przyobuchowa i obuch uszkodzone. Długość – 18 cm; szerokość – 6,7 cm; szerokość – 5,6 cm; długość ostrza – 7,2 cm; wysokość obucha – ok. 5,5 cm.
4. XIX-wieczna kopia neolitycznego zabytku.
5. **MT/A/3668.**
6. TNT Zb. B Nr 541, Skc. I Nr 14.
7. G. Ossowski 1881, s. 102; K. Chmielecki 1909b, s. 17.
8. Na przedmiocie zachowana nalepka TNT. Istnieje pewne prawdopodobieństwo, że opisany wyżej odlew dotyczy oryginalnego zabytku wymienionego przez G. Ossowskiego (1881), a należącego do zbiorów Gimnazjum w Grudziądzu bądź do p. Florkowskiego z Grudziądza.
(B.B.M.)

1. **Nieznane.**
2. **Nieznane.**
3. Odlew gipsowy – siekiera czworościenna. Długość – 17 cm; długość ostrza – 7,1 cm; szerokość w połowie długości – 5,5 cm; grubość – 2,2 cm; szerokość obucha – 3,5 cm; wysokość obucha – 1,5 cm.
4. XIX-wieczna kopia neolitycznego zabytku.
5. **MT/A/3676.**
6. TNT Zb. B Nr 537, Skc. I Nr 10.
7. K. Chmielecki 1909b, s. 17.
8. Na przedmiocie zachowana nalepka TNT. K. Chmielecki (1909b) pod numerem 537 wymienia siekiere z miejscowości Świątosław.
(B.B.M.)



MT/A/3676

3. Odlew gipsowy – siekiera czworościenna. Długość – 7,2 cm; długość ostrza – 1,8 cm; szerokość w połowie długości – 1,8 cm; grubość – 1,2 cm; szerokość obucha – 1,3 cm; wysokość obucha – 0,8 cm.
4. XIX-wieczna kopia neolitycznego zabytku.
5. **MT/A/3675.**
6. TNT Nr 532 (nie mamy pewności, czy podane numery TNT odnoszą się do zbiorów B, czy Sekcji).
(B.B.M.)



MT/A/3675

3. Odlew gipsowy – ciosło (?). Długość – 7,9 cm; szerokość – 1,9 cm; długość ostrza – 1,5 cm; szerokość obucha – 1,1 cm.
4. XIX-wieczna kopia neolitycznego zabytku.
5. **MT/A/3674.**
6. TNT Zb. B Nr 531, Skc. I Nr 9.
(B.B.M.)



MT/A/3674

Grudziądz gm. loco, pow. loco, woj. kujawsko-pomorskie



MT/A/3080

1. **Dar bezrobotnego z Gniewu.**
2. **Nieznane.**
3. Odlew gipsowy – topór. Długość – 14,3 cm; szerokość – 6,1 cm; szerokość obucha – 5,5 cm; długość ostrza – 3,4 cm; średnica otworu – 2,4–2,3 cm; wysokość obucha – 3,6 cm.
4. XIX-wieczna kopia neolitycznego zabytku.
5. **MT/A/3080.**
6. TNT Zb. B Nr 564, Skc. I Nr 37.
(B.B.M.)

Grupa gm. Dragacz, pow. świecki, woj. kujawsko-pomorskie



MT/A/3673

1. **Nieznane.**
2. **Nieznane.**
3. Odlew gipsowy – siekiera czworosieczna, uszkodzone ostrze. Długość – 8,3 cm; długość ostrza – 4,1 cm; szerokość w połowie długości – 4,2 cm; grubość – 2,5 cm; szerokość obucha – 3 cm; wysokość obucha – 1,8 cm.
4. XIX-wieczna kopia neolitycznego zabytku.
5. **MT/A/3673.**
6. TNT Zb. B Nr 539, Skc. I Nr 79 (?).
7. K. Chmielecki 1909b, s. 17.
(B.B.M.)

1. **Nieznane.**
2. **Nieznane.**
3. Odlew gipsowy – fragment topora (część przyostrzowa, ostrze i fragment korpusu), na powierzchni górnej zaznaczone dwie ryte, długie linie oraz jedna krótka. Długość – 8,6 cm; szerokość – 6 cm; długość ostrza – 3,4 cm; średnica otworu – 1,8–1,7 cm.
4. XIX-wieczna kopia neolitycznego zabytku.
5. **MT/A/3669.**
6. TNT Zb. B Nr 565 lub 561 (?), Skc. I Nr 38.
7. G. Ossowski 1881, s. 100.
8. G. Ossowski w publikacji z 1881 roku wymienia miejscowość Powiatek, istnieje pewne prawdopodobieństwo, iż opisany wyżej odlew dotyczy zabytku wymienionego przez G. Ossowskiego, odkrytego w 1869 roku, należącego do zbiorów prywatnych Strehfussa.

(B.B.M.)



MT/A/3669

1. **Nieznane.**
2. **Nieznane.**
3. Odlew gipsowy – siekiera (?), ostrze uszkodzone. Długość – 12,3 cm; długość ostrza – 3,4 cm, szerokość w połowie długości – 4,3 cm; grubość – 3,8 cm; szerokość obucha – 3,6 cm; wysokość obucha – 3,6 cm.
4. XIX-wieczna kopia neolitycznego zabytku.
5. **MT/A/3671.**
6. TNT Zb. B Nr 538 (?), Skc. I Nr 11 (?).
7. G. Ossowski 1881, s. 99; A. Lissauer 1887, s. 32; K. Chmielecki 1909b, s. 17.
8. K. Chmielecki (1909b) podaje, iż zabytek pochodzi z Ramotek, A. Lissauer (1887) wymienia nazwę Ramutken, a G. Ossowski (1881) – Rumotki. G. Ossowski (1881) pisze także, że oryginalny zabytek odkryto w 1873 roku i należy do zbiorów prywatnych p. Scharloka. Istnieje pewne prawdopodobieństwo, iż wyżej opisany odlew dotyczy wspomnianego przez G. Ossowskiego zabytku.

(B.B.M.)



MT/A/3671

Miejscowość nieznana

W zbiorach MOT znajduje się także 11 gipsowych kopii zabytków o nieokreślonym pochodzeniu (niewpisanych do księgi inwentarzowej), z zachowaną nalepką TNT.



Bez numeru MOT; TNT Zb. B Nr 552, Skc. I Nr 29

1. **Nieznane.**
2. **Nieznane.**
3. Odlew gipsowy – topór. Długość całkowita – 13,4 cm; szerokość maksymalna – 6,8 cm; szerokość obucha – 5,5 cm; średnica otworu – 2,1–2,6 cm; wysokość obucha – 6,9 cm.
4. XIX-wieczna kopia neolitycznego zabytku.
6. TNT Zb. B Nr 552, Skc. I Nr 29.
(B.B.M.)



Bez numeru MOT; TNT Zb. B Nr 553, Skc. I Nr 25

1. **Nieznane.**
2. **Nieznane.**
3. Odlew gipsowy – topór. Długość całkowita – 11,1 cm; szerokość maksymalna – 5,9 cm; średnica otworu – 2,2–2,3 cm.
4. XIX-wieczna kopia neolitycznego zabytku.
6. TNT Zb. B Nr 553, Skc. I Nr 25.
(B.B.M.)



Bez numeru MOT; TNT Zb. B Nr 566, Skc. I Nr 34

1. **Nieznane.**
2. **Nieznane.**
3. Odlew gipsowy – topór. Długość całkowita – 14,9 cm; szerokość maksymalna – 5,5 cm; szerokość obucha – 5,4 cm; średnica otworu – 2–2,5 cm; wysokość obucha – 7,3 cm.
4. XIX-wieczna kopia neolitycznego zabytku.
6. TNT Zb. B Nr 566, Skc. I Nr 34.
(B.B.M.)

1. **Nieznane.**
2. **Nieznane.**
3. Odlew gipsowy – topór. Długość całkowita – 19,1 cm; szerokość maksymalna – 7,4 cm; szerokość obucha – 7 cm; średnica otworu – 2,8–3 cm; wysokość obucha – 7 cm.
4. XIX-wieczna kopia neolitycznego zabytku.
6. TNT Zb. B Nr 562, Skc. I Nr 35.
(B.B.M.)



Bez numeru MOT; TNT Zb. B Nr 562, Skc. I Nr 35

1. **Nieznane.**
2. **Nieznane.**
3. Odlew gipsowy – topór. Długość całkowita – 14,5 cm; szerokość maksymalna – 7,1 cm; szerokość obucha – 6,6 cm; średnica otworu – 2,4–2,7 cm; wysokość obucha – 6,8 cm.
4. XIX-wieczna kopia neolitycznego zabytku.
6. TNT Zb. B Nr 530, Skc. I Nr 23.
(B.B.M.)



Bez numeru MOT; TNT Zb. B Nr 530, Skc. I Nr 23

1. **Nieznane.**
2. **Nieznane.**
3. Odlew gipsowy – topór. Długość całkowita – 13,1 cm; szerokość maksymalna – 6,8 cm; szerokość obucha – 6,5 cm; średnica otworu – 2–2,3 cm; wysokość obucha – 5,6 cm.
4. XIX-wieczna kopia neolitycznego zabytku.
6. TNT Zb. B Nr (?), Skc. I Nr 3 (?).
(B.B.M.)



Bez numeru MOT; TNT Zb. B Nr (?), Skc. I Nr 3 (?)



Bez numeru MOT; TNT Zb. B Nr 559 lub 553 (?), Skc. I Nr (?)

1. **Nieznane.**
2. **Nieznane.**
3. Odlew gipsowy – topór (fragment?). Długość całkowita – 12,2 cm; szerokość maksymalna – 5,4 cm; szerokość obucha – 4,5 cm; średnica otworu – 2,5–2,6 cm; wysokość obucha – 2,4 cm.
4. XIX-wieczna kopia neolitycznego zabytku.
6. TNT Zb. B Nr 559 lub 553 (?), Skc. I Nr (?).
(B.B.M.)



Bez numeru MOT; TNT Zb. B Nr 54, Skc. I Nr 78 (?)

1. **Nieznane.**
2. **Nieznane.**
3. Odlew gipsowy – siekiera (?). Długość – 6,9 cm; długość ostrza – 5,3 cm; szerokość w połowie długości – 4,5 cm; szerokość obucha – 3,2 cm; grubość maksymalna – 3,7 cm; wysokość obucha – 2,3 cm.
4. XIX-wieczna kopia neolitycznego zabytku.
6. TNT Zb. B Nr 54, Skc. I Nr 78 (?).
(B.B.M.)



TNT Zb. B Nr 563, Skc. I Nr 35

1. **Nieznane.**
2. **Nieznane.**
3. Odlew gipsowy – topór kamienny. Długość całkowita – 16,1 cm; szerokość maksymalna – 6,7 cm; szerokość obucha – 7,7 cm; średnica otworu – 2,4–3 cm; wysokość obucha – 6,9 cm.
4. XIX-wieczna kopia neolitycznego zabytku.
6. TNT Zb. B Nr 563, Skc. I Nr 35.
(B.B.M.)

1. **Nieznane.**
2. **Nieznane.**
3. Odlew gipsowy – topór kamienny. Długość całkowita – 20,8 cm; szerokość maksymalna – 6,9 cm; szerokość obucha – 6,9 cm; średnica otworu – 2,6–2,8 cm; wysokość obucha – 7,1 cm.
4. XIX-wieczna kopia neolitycznego zabytku.
6. TNT Zb. B Nr 57 (?), Skc. I Nr 21 (?).
(B.B.M.)



TNT Zb. B Nr 57 (?), Skc. I Nr 21 (?)

1. **Nieznane.**
2. **Nieznane.**
3. Odlew gipsowy – fragment wióra. Zachowana długość – 14,8 cm; szerokość maksymalna – 3,1 cm; grubość maksymalna – 1,2 cm.
4. XIX-wieczna kopia neolitycznego zabytku.
7. K. Chmielecki 1909b, s. 17.
(B.B.M.)



Bez numeru MOT i bez numeru TNT

Bibliografia

Bibliografia

Archiwalia

- APT, Akta TNT, sygn. 50**
Inwentarz Muzeum Towarzystwa naukowego w Toruniu Sporządzony Dnia Marca 1877 roku
- APT, AmT D sygn. 3383, s. 3**
Kartoteka Józefa Kostrzewskiego w zbiorach Biblioteki Wojewódzkiej i Publicznej im. C. Norwida w Zielonej Górze.
- Almgren O.**
1923 *Studien über nordeuropäische Fibelformen der ersten nachchristlichen Jahrhunderte mit Berücksichtigung der provincialrömischen und südrussischen Formen*, Mannus-Bibliothek, t. 32, Leipzig.
- Andrzejowski J., Maciałowicz A.**
2017 *Między północą a południem. Zespół osadniczy z późnej epoki żelaza w Jarnicach nad Liwcem w świetle dalekosiężnych powiązań*, Wiadomości Archeologiczne, t. LXVIII, s. 179–234.
- Bielińska-Majewska B.**
2011 *Narzędzia, wióry i odłupki (wraz z mertyczką TNT)*, nota katalogowa (III.1.3.), w: *150 lat Muzeum Okręgowego w Toruniu 1861–2011. Katalog*, Toruń, pod red. A. Ziemięskiej, s. 122.
2011 *Sztylet brązowy*, nota katalogowa (III.1.5), w: *150 lat Muzeum Okręgowego w Toruniu 1861–2011. Katalog*, Toruń, pod red. A. Ziemięskiej, s. 122-123.
2012 *Neolityczne przedmioty z bursztynu w zbiorach Muzeum Okręgowego w Toruniu*, Prace Muzeum Ziemi, nr 50, s. 101–104.
2013 *Research report: Some comments on Late Paleolithic Lithic Raw material economy in the Toruń Basin-based in selected sites*, Antropologie, L.4/2012, pp. 475–488, Brno.
2017 *Z historii badań nad schyłkowym paleolitem Torunia i jego okolic*, Pomorania Antiqua, tom XXVI, s. 181–196, Muzeum Archeologiczne w Gdańsku, Gdańsk.
- 2018a *Traces of presence of the Late Palaeolithic hunters in Toruń and its surroundings*, [w:] Valde-Nowak P., Sobczyk K., Nowak M., Żrałka J. (red.), *Multas per gentes et multa per saecula: Amici magistro et collegae suo Ioanni Christopho Kozłowski dedicant*, s. 205–212, Institute of Archaeology, Jagiellonian University in Kraków, Kraków.
- 2018b *Późny paleolit w dorzeczu dolnej Wisły i górnej Noteci*, Toruń.
- Bielińska-Majewska B., Makowiecki D.**
2011 *Narzędzia rogowe i kościane ze zbiorów Muzeum Okręgowego w Toruniu*, Rocznik Muzeum Okręgowego w Toruniu, t. XVIII/2009, s. 91–108, Toruń.
- Bielińska-Majewska B., Kucharski L.**
2014 *Z dziejów archeologii toruńskiej. Muzealne zbiory archeologiczne z dawnych Prus Zachodnich. Zarys historii badań od epoki kamienia do wczesnej epoki żelaza*, s. 91–105, Gdańsk.
- Bokinię A.Z.**
1999 *Ceramika neolityczna z obszaru byłych Prus Wschodnich w zbiorach Muzeum Okręgowego w Toruniu*, [w:] Hoffmann M.J., Sobieraj J. (red.), *Archeologia Ziemi Pruskiej. Nieznane zbiory i materiały archiwalne (Ostróda 15–17 X 1998)*, s. 145–152, Olsztyn.
- Bokinię E.**
2008 *Kultura oksywska na ziemi chełmińskiej w świetle materiałów sepulkralnych*, Toruń.
- Bokinię E., Uziębło R.**
1999 *Zabytki z okresów wpływów rzymskich i średniowiecza z ziem pruskich w zbiorach Oddziału Archeologii Muzeum Okręgowego w Toruniu*, [w:] Hoffmann M.J., Sobieraj J. (red.), *Archeologia Ziemi Pruskiej. Nieznane zbiory i materiały archiwalne (Ostróda 15–17 X 1998)*, s. 213–223, Olsztyn.
2005 *Zbiory Muzeum Okręgowego w Toruniu*, [w:] Bitner-Wróblewska A., Cigliš J., Radiņš A. (red.), *Latvijas arheoloģiskās senlietas polijas krātuveēs (Zabytki łotewskie w zbiorach polskich)*, s. 78–82, 155–157, Rīga.
- Chmielecki K.**
1904 *Wycieczka do grobowisk przedhistorycznych w powiecie kartuzkim*, Roczniki TNT, t. 11, s. 162–176, Toruń.

- 1905a *Przyczynki do archeologii Prus Zachodnich (z dwiema tablicami wykopalisk wydobytych przez autora)*, Roczniki TNT, t. 12, s. 372–384, Toruń.
- 1905b *Spis deponentów i depozytów*, Roczniki TNT, t. 12, s. 446–447, Toruń.
- 1906a *Spis deponentów i depozytów*, Roczniki TNT, t. 13, s. 318–320, Toruń.
- 1960b *Stare brzozy w zbiorach Towarzystwa Naukowego w Toruniu*, Roczniki TNT, t. 13, s. 65–82, Toruń.
- 1907 *Cmentarz żarowy z epoki brzozy w Czemelewie*, Roczniki TNT, t. 14, s. 197–203, Toruń.
- 1908a *Przyczynki do chronologii grobów przedhistorycznych w Trzebczu (Prusy Zachodnie)*, Roczniki TNT, t. 15, s. 169–180, Toruń.
- 1908b *Spis deponentów i depozytów*, Zapiski TNT, t. 1, nr 1, s. 20–21, Toruń.
- 1909a *Człowiek przedhistoryczny w Prusiech Zachodnich oraz Przewodnik po zbiorach Towarzystwa Naukowego w Toruniu*, Zapiski TNT t. 1, nr 7/8, s. 135–189, Toruń.
- 1909b *Człowiek przedhistoryczny w Prusiech Zachodnich oraz Przewodnik po zbiorach Towarzystwa Naukowego w Toruniu*, Toruń.
- 1909c *Spis deponentów i depozytów*, Zapiski TNT, t. 1, nr 5, s. 216–218, Toruń.
- 1909d *Trzy cmentarze grobów skrzynkowych w Żelewie*, Roczniki TNT, t. 16, s. 184–193, Toruń.
- 1910a *Michałow*, Zapiski TNT, t. 1, z. 9, s. 198–199, Toruń.
- 1910b *Ze statystyki Towarzystwa Naukowego za rok 1909*, Zapiski TNT, t. 1, nr 9, s. 191–200, Toruń.
- 1911 *Ze statystyki Towarzystwa Naukowego za rok 1910*, Zapiski TNT, t. 2, nr 1, s. 1–16, Toruń.

Chudziak W. (red.)

- 2006 *Wczesnośredniowieczne cmentarzysko szkieletowe w Kałdusie (stanowisko 1)*, Mons Sancti Laurenti, t. 3, Toruń.

Dąbrowski J.

- 1997 *Epoka brzozy w północno-wschodniej Polsce*, Białystok.

Drozd A.

- 2001 *Metalowe ozdoby i elementy stroju z wczesnośredniowiecznego zespołu osadniczego w Kałdusie, gm. Chełmno, woj. kujawsko-pomorskie, cz. 1, 2*, Toruń – maszynopis pracy magisterskiej.

Działowski Z.

- 1878 *Mowa na otwarcie Muzeum Towarzystwa Naukowego w Toruniu w d. 20 listopada 1876 r.*, Roczniki TNT, t. 1, s. 7–13, Toruń.

„Gazeta Toruńska”

Nr 64 z 19 III 1875, *Zebrania toruńskie*, s. 2.

Nr 100 z 1 V 1878, *Wiadomości potoczne*, s. 4.

Nr 243 z 18 X 1879, *Posiedzenie wydziału historycznego Towarzystwa Naukowego w Toruniu (dokończenie)*, s. 3.

Nr 232 z 8 X 1880, *Posiedzenie wydziału historycznego Towarzystwa Naukowego w Toruniu*, s. 3.

Janikowski J.

- 1976 *Międzyrzecze Wisły, Drwęcy i Osy w okresach: późnolatańskim i wpływów rzymskich* – maszynopis doktoratu w Dziale Archeologii Muzeum Okręgowego w Toruniu.

Katalog

- 1880 *Katalog der Ausstellung Prähistorischer und Anthropologischer Funde Deutschlands*, Berlin.

Kostrzewski J.

- 1919 *Die ostgermanische Kultur der Spätlatènezeit*, *Mannus-Bibliothek*, t. 18, Leipzig-Würzburg.

- 1921 *Naczyńko z ornamentem kreskowym kłutym z Chełmży, w pow. toruńskim*, *Przegląd Archeologiczny* R. II–III, z. 1–2, s. 67–68, Poznań.

- 1923 *Z badań nad osadnictwem wczesnej i środkowej epoki brzozy na ziemiach polskich*, *Przegląd Archeologiczny*, t. 2, z. 2, s. 161–218, Poznań.

Kowalski Ł.

- 2015 *Raport z badań metaloznawczych przeprowadzonych na 2 siekierach miedzianych pochodzących ze zbiorów Muzeum Okręgowego w Toruniu (MT/A/868-Kamionka, MT/A/719-Gniew)* – maszynopis przechowywany w archiwum Działu Archeologii Muzeum Okręgowego w Toruniu.

- Kucharski L.**
2011 *Użyteczność i artyzm. Brązownictwo u schyłku starożytności*, folder do wystawy, Toruń.
- Kwapiński A.**
2007 *Korpus kanop pomorskich. Część II – Polska Środkowa i Południowo-zachodnia*, Gdańsk.
- Kwapiński M.**
1999 *Korpus kanop pomorskich. Część I – Pomorze*, Gdańsk.
- Lissauer A.**
1887 *Die prähistorischen Denkmäler der Provinz Westpreussen und der angrenzenden Gebiete*, Leipzig.
- Łęga W.**
1923 *Kilka bronzów z Pomorza*, Przegląd Archeologiczny, t. 2, s. 236–238, Poznań.
1927 *Z wycieczki archeologicznej po Pomorzu*, Zapiski TNT, t. 7, z. 6, s. 185–198, Toruń.
1930 *Kultura Pomorza we wczesnym średniowieczu na podstawie wykopalisk*, Toruń.
- Łuczkiwicz P.**
2006 *Uzbrojenie ludności ziem Polski w młodszym okresie przedrzymskim*, Archaeologia Militaria, t. 2, Kokowski A. (red.), Lublin.
- Madyda-Legutko R.**
2016 *Funkcje użytkowe niektórych elementów wystroju pasów ludności kultury przeworskiej. Casus kabłączków, zawieszek, skuwek z pierścieniem*, Wiadomości Archeologiczne, t. LXVII, s. 65–110.
- Markiewicz M.**
2008 *Biżuteria szklana z wczesnośredniowiecznych cmentarzysk strefy chełmińsko-dobrzyńskiej*, Mons Sancti Laurenti, t. 4, Toruń.
- Matuszewska-Koła W.**
1974 *Źródła do studiów nad epoką kamienia z terenu powiatu toruńskiego*, cz. 1, Acta Universitatis Nicolai Copernici, Archeologia IV, z. 60, s. 25–67, Toruń.
1975 *Źródła do studiów nad epoką kamienia z terenu powiatu toruńskiego*, cz. 2, Acta Universitatis Nicolai Copernici, Archeologia V, z. 68, s. 17–59, Toruń.
- Mazurowski R.**
1983 *Bursztyn w epoce kamienia na ziemiach polskich*, Materiały Starożytne i Wczesnośredniowieczne, t. 5, s. 7–134, Warszawa.
- Nehring M.**
1987 *Neolityczne narzędzia kamienne z terenu ziemi chełmińskiej*, [w:] Wiślański T. (red.), *Neolit i początki epoki brązu na ziemi chełmińskiej*, 249–258, Toruń.
- Ossowski G.**
1878 *O pomnikach przedhistorycznych Prus Królewskich*, Roczniki TNT, t. 1, s. 15–46, Toruń.
1979a *Sprawozdanie z badań archeologicznych w Prusach Królewskich z polecenia Komisji Antropologicznej Akademii Um. W Krakowie dokonane w r. 1878*, Kraków.
1979b *Zabytki przedhistoryczne ziem polskich, seryja I. Prusy Królewskie*, z. 1–4, Kraków.
1979c *Zbiór wiadomości do antropologii krajowej*, t. 3, Kraków.
1881 *Mapa archeologiczna Prus Zachodnich z przyległymi częściami W. Ks. Poznańskiego. Tekst objaśniający. Na podstawie badań dokonanych w latach 1875–1878*, Kraków.
1891 *O ceramice domowej w okresie grobów kamiennych skrzynkowych*, Wiadomości numizmatyczno-archeologiczne, nr 1, s. 141–146, Kraków.
1892 *O naczyniach inkrustowanych w zabytkach przedhistorycznych ziem dawnej Polski*, Wiadomości numizmatyczno-archeologiczne, nr 1 i 2, s. 269–281, Kraków.
- Rajewski Z.**
1936 *Nowe nabytki Działu Przedhistorycznego Muzeum Wielkopolskiego w Poznaniu w roku 1928*, Przegląd Archeologiczny, t. 5, z. 2–3, rok 1935–1936, s. 203–217, Poznań.

- 1978 **Roczniki Towarzystwa Naukowego w Toruniu**
Ustawy Towarzystwa Naukowego w Toruniu, Roczniki TNT, t. 1, s. 85–88, Toruń.
- Słownik geograficzny**
- 1885 Słownik geograficzny Królestwa Polskiego i innych krajów słowiańskich, Sulimirski F., Chlebowski B., Wawelski W., t. 6, s. 153–156, Warszawa.
- Strobin A.**
- 2006 *Pęsetka brązowa z cmentarzyska kultury oksywskiej w Wyczechowie, pow. kartuski*, Wiadomości Archeologiczne t. LVIII, s. 127–143, Warszawa.
- Szpunar A.**
- 1978 *Die Beile In Polen I* (Flachbeile, Randleistenbeile, Randleistenmeißel), Prähistorische Bronzefunde, Abteilung IX, Band 16, München.
- Tempelmann-Mączyńska M.**
- 1985 *Die Perlen der römischen Kaiserzeit und der frühen phase der Völkerwanderungszeit im mitteleuropäischen Barbaricum*, Römisch-Germanische Forschungen, Bd. 43, Mainz am Rhein.
- Uziembło R.**
- 2011 *Ozdoby stroju*, nota, [w:] Ziemełwska A. (red.), *150 lat Muzeum Okręgowego w Toruniu 1861–2011*, katalog, III.1.16, s. 127, Toruń.
- Völling Th.**
- 1994 *Studien zu Fibelformen der jüngeren vorrömischen Eisenzeit und ältesten römischen Kaiserzeit*, „Bericht der Römisch-Germanischen Kommission“, t. 75, s. 147–282, Mainz.
- Waga T.**
- 1934 *Pomorze w czasach przedhistorycznych*, Toruń.
- Wawrzykowska B.**
- 1987 *Zarys historii badań nad neolitem i początkami epoki brązu na ziemi chełmińskiej*, [w:] Wiślański T. (red.), *Neolit i początki epoki brązu na ziemi chełmińskiej*, s. 19–35, Toruń.
- 1998 *Odkrywanie przeszłości*, składanka do stałej wystawy archeologicznej, Toruń.
- 2002 *Zarys historii muzealnych zbiorów archeologicznych w Toruniu*, [w:] Wawrzykowska B. (red.), *Archeologia toruńska. Historia i teraźniejszość*, s. 31–56, Toruń.
- Wójcik T.**
- 1978 *Pomorskie formy bransolet węzowatych*, Materiały Zachodniopomorskie, t. XXIV, s. 35–113, Szczecin.
- Z dziejów**
- 2002 *Z dziejów publicznych zbiorów archeologicznych w Toruniu*, katalog wystawy przygotowanej z okazji 140-lecia toruńskich archeologicznych zbiorów muzealnych, Uziembło R., Wawrzykowska B. (red.), Toruń.
- 150 lat Muzeum**
- 2011 *150 lat Muzeum Okręgowego w Toruniu 1861–2011*, Katalog, Ziemełwska A. (red.), Toruń.

**Zabytki przedhistoryczne ziem polskich
Seryja I
Prusy Królewskie**

**Aleksandra Kulesz
Indeks nazw geograficznych**

Alt-Rüdnitz: 104
Ameliental/Amalienthal (pow. kartuski): 18, 87–88 [Amalka Podjazy, gm. Sulęczyno, pow. kartuski]
Bankowo/Bankau (pow. świecki): 79 [Bąkowo, gm. Warlubie, pow. świecki]
Barka/Barken (pow. kościerzyński): 18, 53, 63, 64, 65, 66, 100 [gm. Skarszewy, pow. starogardzki]
Belno/Bellno (pow. świecki): 79, 147 [gm. Jeżewo, pow. świecki]
Berlin: 48, 49, 52, 103, 104
Bęczkowice (gub. piotrkowska): 139
Białowieża: 99
Biechówko/Biechowko (pow. świecki): 19 [gm. Drzycim, pow. świecki]
Błędowo/Blandau (pow. chełmiński): 154, 155–156 [gm. Płużnica, pow. wąbrzeski]
Błotkowo: 109
Bobowo/Bobau (pow. starogardzki): 18, 151, 153 [gm. Bobowo, pow. starogardzki]
Bojan/Bojahn (pow. wejherowski): 40, 92 [gm. Szemud, pow. wejherowski]
Bolszewo/Bohlschau (pow. wejherowski): 48 [gm. Wejherowo, pow. wejherowski]
Bordzichowo/Bordzichow (pow. starogardzki): 151 [Borzechowo, gm. Zblewo, pow. starogardzki]
Borkowo/Borkau (pow. kartuski): 43, 49 [gm. Żukowo, pow. kartuski]
Boroszewo/Boroschau (pow. starogardzki): 50 [gm. Tczew, pow. tczewski]
Bóbr (rzeka): 107, 110
Bralewica lub Bralewica/Bralewitz (pow. tucholski): 76–77, 99, 168 [gm. Kęsowo, pow. tucholski]
Bralitz (Nowa Marchia): 104
Brausberg: 86
Brąchnówko/Bruchnowko (pow. toruński): 122, 124, 129–133, 142, 168 [gm. Chełmża, pow. Toruń]
Brda (rzeka): 63, 64, 67, 68, 71, 74, 75, 76, 99, 124
Brodnica/Strassburg: 107, 110 [gm. Brodnica, pow. Brodnica]
Brodnica Górna/Ober-Brodnitz (pow. kartuski): 7, 10, 11–15, 87, 122 [gm. Kartuzy, pow. kartuski]
Brody/Brodden (pow. kwidzyński): 40–41, 42, 44, 50, 84–85 [Brody Pomorskie, gm. Gniew, pow. tczewski]
Brodzkie Młyny/Brodden-Mühle (pow. kwidzyński): 40, 50, 84–85 [gm. Gniew, pow. tczewski]
Brusy/Brusch (pow. chojnicki): 99 [gm. Brusy, pow. chojnicki]
Bublitz: 104
Buchwałd/Buchwalde (pow. sztumski): 3–4, 10, 11, 15–17, 19, 20, 54, 58 [Bukowo, gm. Stary Targ, pow. sztumski]
Bug (rzeka): 109, 110, 113
Bzowo/Gr. Sibsau (pow. świecki): 136 [gm. Warlubie, pow. świecki]
Chełmno/Kulm: 68, 100 [gm. Chełmno, pow. chełmiński]
Chełmy/Gr. Chelm (pow. chojnicki): 4, 11, 18 [Wielkie Chełmy, gm. Brusy, pow. chojnicki]
Chile: 45
Chłapowo/Chlapau (pow. wejherowski): 93 [gm. Władysławowo, pow. pucki]
Chojno/Frichtenwalde (pow. brodnicki): 107 [gm. Bobrowo, pow. brodnicki]
Chwarzno lub Chwarzno/Chwarznau (pow. kościerski): 14, 41, 49, 58, 86–87, 122, 151, 153 [gm. Stara Kiszewa, pow. kościerski]
Chwaszczyn/Kuaschin (pow. wejherowski): 47, 57, 91 [Chwaszczyno, gm. Żukowo, pow. wejherowski]
Ciepłe/Warmhoff (pow. kwidzyński): 50, 99 [gm. Gniew, pow. tczewski]
Cissewo/Cissewie (pow. chojnicki): 99
Cypr: 45

Czapelki/Czapielken (pow. kartuski): 49 [Czapielsk, gm. Kolbudy, pow. gdański]
Czarlin (pow. kartuski): 18, 40, 87–88, 151, 153 [gm. Tczew, pow. tczewski]
Czarna Woda (rzeka): 147, 149, 150
Czechy: 24
Czelszowo/Czelschau (pow. kartuski): 18
Czuchłowo lub Człuchowo/Szlochau: 105
Deister: 58
Dębiny/Eichenau (pow. toruński): 153, 154 [gm. Łubianka, pow. toruński]
Dobrzyń: 107, 108
Dobrzyszyce (k. Radomska): 108
Dombrowo (pow. kartuski): 41, 49, 54, 56, 58, 69, 88–89, 122 [Dąbrowa Puzdrowska, gm. Sierakowice, pow. kartuski]
Dombrowka/Dombrowken (pow. grudziądzki): 81 [Dąbrowka Królewska, gm. Gruta, pow. grudziądzki]
Drwęca (rzeka): 23, 110
Dyblin/Dübeln (pow. lipnowski?): 108
Działowo/Dzialowo (pow. chełmiński): 65, 94, 123 [gm. Płużnica, pow. wąbrzeski]
Dzierżazno lub Dzierzozno/Schiersdorf (pow. kwidzyński): 85
Dziki/Seikau (pow. świecki): 79
Dzwirno/Schwirsen (pow. toruński): 117, 136 [Dźwierzno, gm. Chełmża, pow. toruński]
Elsenu: 103
Etruria: 45
Europa: 25, 113, 148
Fischerhuta/Fischerhütte (pow. kartuski): 18 [Rybaki, gm. Somonino, pow. kartuski]
Frankfurt: 109
Fridensau/Friedensau (pow. gdański): 49 [w obrębie Gdańsk]
Gawłowice/Gawlowitz (pow. grudziądzki): 95, 122, 134 [gm. Radzyń Chełmiński, pow. grudziądzki]
Gdańsk/Danzig: 48, 49, 50, 51, 73, 109, 110 [gm. Gdańsk, pow. Gdańsk]
Głowczewice/Glowschewitz (pow. tucholski): 77, 99 [Głowczewice, gm. Brusy, pow. chojnicki]
Gniew/Mewe: 50, 52, 84, 85 [gm. Gniew, pow. tczewski]
Gniezno: 105, 106
Gogolewo (pow. kwidzyński): 59, 85–86, 119, 122, 124, 133–135 [gm. Gniew, pow. tczewski]
Gogolin (pow. chełmiński): 43, 50, 52, 94 [gm. Grudziądz, pow. grudziądzki]
Gołębiewo Wielkie/Gross-Golmkau (pow. gdański): 47, 87–88 [Gołębiewo, gm. Trąbki Wielkie, pow. Gdańsk]
Gołuszyce/Golluschütz (pow. świecki): 19 [gm. Pruszcz, pow. świecki]
Gosin/Goschin (pow. starogardzki): 50 [Goszyn, gm. Tczew, pow. tczewski]
Gostomie (pow. kartuski): 18, 151, 152, 153 [gm. Kościerzyna, pow. kościerski]
Gościeradz/Goscheradz (pow. bydgoski): 19, 24, 31, 41, 42, 43, 50, 51, 56, 63, 64, 66, 67–76, 89, 99, 100, 120, 122, 124, 125–129, 136 [gm. Koronowo, pow. bydgoski]
Gowidlino/Gowidlin (pow. kartuski): 151, 153 [gm. Sierakowice, pow. kartuski]
Górsk/Gursk (pow. toruński): 94 [gm. Zławieś Wielka, pow. toruński]
Góry Hercyńskie: 26
Góry Szybarskie: 18
Grochów: 117, 137
Grodno: 154
Grudziądz/Graudenz: 50, 52, 79, 94, 95 [gm. Grudziądz, pow. grudziądzki]
Grzybno/Gribnau (pow. chełmiński): 154, 159, 161 [gm. Unistaw, pow. chełmiński]
Gubernia Kaliska: 108
Gubernia Piotrkowska: 108, 138
Gubernia Płocka: 107, 137
Gubernia Radomska: 109
Gubernia Warszawska: 107
Hagen/Hagen (pow. świecki): 151
Hanower: 58
Hel: 110
Huta Kieleńska/Kölnsche-Hütte (pow. wejherowski): 18 [Kieleńska huta, gm. Szemud, pow. wejherowski]
Holsztyn: 45

Hopfenbruch (pow. malborski): 99 [gm. Malbork, pow. Malbork]
 Jabłówko/Kl. Jablau (pow. starogardzki): 31, 32, 42, 46, 50, 54, 58, 62, 63, 66, 81–84, 122 [gm. Bobowo, pow. starogardzki]
 Jamno (pow. kartuski): 151, 153 [gm. Parchowo, pow. bytowski]
 Janiszewy: 84
 Jaryszewy/Jarischau (pow. kościerzyński): 18, 41, 49, 87–88, 151, 153 [Jaroszewy, gm. Skarszewy, pow. starogardzki]
 Jasieniec/Jaschenitz (pow. świecki): 168 [Stary Jasieniec, gm. Koronowo, pow. bydgoski]
 Jezioro Drwęckie: 23
 Jezioro Gopło: 105
 Jezioro Leśniowskie: 64, 77
 Jezioro Ostrzyckie: 18
 Jezioro Truzskie: 23
 Jezioro Tuchumskie: 18
 Kacyk/Klein Katz (pow. wejherowski): 48 [Mały Kack, dzielnica Gdyni]
 Kamienica/Kamienitz (pow. kartuski): 18 [Kamienica Szlachecka, gm. Stężycza, pow. kartuski]
 Kamienna (rzeka): 109
 Kamień (pow. tucholski): 76
 Kamionka (pow. kartuski): 18, 151, 153 [gm. Kartuzy, pow. kartuski]
 Kamionka (rzeka): 76, 77
 Karsin/Karscin (pow. chojnicki): 99 [gm. Karsin, pow. kościerski]
 Kaszuby: 100
 Kiszewa Stara/? (pow. kościerzyński): 86 [gm. Stara Kiszewa, pow. kościerski]
 Kiszewa Zamkowa/Schloss-Kischau (pow. kościerski): 41, 49, 86, 87–88 [gm. Stara Kiszewa, pow. kościerski]
 Kiszpork/Christburg (pow. sztumski): 23
 Klęczkowo/Klitzkau (pow. chełmiński): 94–95 [gm. Stolno, pow. chełmiński]
 Kliczkowo (pow. chojnicki): 18, 151, 153 [gm. Karsin, pow. chojnicki]
 Kloc/Klotz (pow. chojnicki): 63, 64, 77–78, 100 [gm. Brusy, pow. chojnicki]
 Klonówka/Klonowken (pow. starogardzki): 18, 151 [gm. Starogard, pow. starogardzki]
 Kłodnia/Klodnia (pow. chojnicki): 18 [gm. Czerek, pow. chojnicki]
 Knybawa/Kniebau (pow. starogardzki): 50 [gm. Tczew, pow. tczewski]
 Kobussewo/Kobussau (pow. kartuski): 18, 28, 42, 49, 64, 89, 122 [Kobysewo, gm. Przdokowo, pow. kartuski]
 Kołęczkowo/Kolletschkau (pow. wejherowski): 18, 92 [gm. Szemud, pow. wejherowski]
 Komorowo/Kamerau (pow. kościerzyński): 49 [Kamierowo, gm. Skarszewy, pow. starogardzki]
 Komorza/Kl. Komorz (pow. tucholski): 99 [gm. Tuchola, pow. tucholski]
 Konarzyn: 107
 Konopaty/Konopat (pow. świecki): 19 [Wielki Konopat, gm. Świecie, pow. świecki]
 Koronowo/Korone: 99
 Kościerzyna/Berent: 49, 51, 78, 99
 Kotarzyn (Gub. Radomska): 109
 Kraków/Cracovie: 48, 50, 51, 54, 92, 105, 107, 128, 138
 Krokowo/Krokow (pow. wejherowski): 17–18, 151 [Krokowa, gm. loco, pow. pucki]
 Królewiec/Königsberg: 48, 49, 50, 51, 85, 102, 104, 110
 Kruszwica: 105 [gm. Kruszwica, pow. Inowrocław]
 Krysowo/Krissau (pow. kartuski): 151 [Skrzeszewo Żukowskie, gm. Żukowo, pow. kartuski]
 Książki Małe/Kl. Ksionschken (pow. brodnicki): 95, 100 [Książki, gm. loco, pow. wąbrzeski]
 Kuczwały/Kuczwały (pow. toruński): 101, 153, 154 [gm. Chełmża, pow. toruński]
 Kurhejm (pow. kwidzyński?): 84
 Kwiatkowo (pow. kolski): 108
 Kwidzyn/Marienwerder: 110
 Lembark/Lemberg (pow. brodnicki): 100, 159 [Lembarg, gm. Jabłonowo Pomorskie, pow. brodnicki]
 Lennogóra lub Lednogóra: 105, 106
 Lesewo/Kl. Lessen (pow. gdański): 49 [Leżno, gm. Żukowo, pow. kartuski]
 Lewinno (pow. wejherowski): 18 [Lewino, gm. Linia, pow. wejherowski]
 Lichtenfeld (pow. kartuski): 53 [Przyjaźń, gm. Żukowo, pow. kartuski]
 Liebenthal (pow. malborski): 50, 52, 99 [nie istnieje, k. Malewa, gm. Stary Targ]
 Liniewo/Liniewo (pow. kościerzyński): 49

Lipno (pow. świecki): 79, 107, 108 [gm. Lipno, pow. Lipno]
Liszka/Leske (rzeka): 32, 79
Lubań/Lubahn (pow. kościerzyński): 18
Łapin/Lappin (pow. kartuski): 53
Łebcz/Loebcz (pow. wejherowski): 48
Łebława/Löblau (pow. gdański): 53
Łebno/Lebno (pow. wejherowski): 53, 91, 122
Łochyńsko (Gub. Piotrkowska): 138, 139, 142
Łowinek/Klein Lowin (pow. świecki): 19
Malbork/Marienburg: 50, 52
Mała Azya: 25, 45
Mała Ossa (rzeka): 110, 159
Mariensee/Przywidz (pow. kartuski): 151
Matarnia/Mattern (pow. gdański): 41, 42, 44, 45, 49, 69, 90–91 [Gdańsk-Matarnia, gm. Gdańsk, pow. Gdańsk]
Mgowo (pow. chełmiński): 96 [gm. Płużnica, pow. wąbrzeski]
Mierzyszyn/Meisterwalde (pow. gdański): 151
Morszczyn (pow. kwidzyński): 85
Morze Bałtyckie: 99, 110, 113
Mszano (pow. brodnicki): 57, 60, 100, 112 [gm. Brodnica, pow. brodnicki]
Narew (rzeka): 110
Nawra (pow. toruński): 11, 17, 19, 94, 154, 159, 161–164 [gm. Chełmża, pow. toruński]
Nenkowo/Nenkau (pow. gdański): 49
Neukrug (pow. kościerzyński): 18, 49
Noteć (rzeka): 105
Nowa Marchia/Neumark: 104
Nowy Szczecin: 45, 104, 105, 110
Obluże/Oblusz (pow. wejherowski): 65
Obornik: 105
Obozin/Locken (pow. kościerzyński): 41, 42, 49, 64, 87–88 [gm. Skarszewy, pow. starogardzki]
Obra: 110
Oderberg: 104, 110
Odra (rzeka): 26, 109, 110, 113
Odry (pow. chojnicki): 147, 149, 150, 151, 152, 153 [gm. Czersk, pow. chojnicki]
Okole (pow. bydgoski): 71, 99
Oleszno: 107 [gm. Wielgie, pow. Lipno]
Oliwa: 43, 49 [Gdańsk-Oliwa, gm. Gdańsk, pow. Gdańsk]
Olszówka/Olszowken (pow. starogardzki): 32, 101
Opatów (Gub. Radomska): 109
Orlik/Arnsnest (pow. chojnicki): 64, 77
Osiek/Kommerau (pow. świecki): 50
Ossowo (pow. starogardzki): 147, 151
Ostaszewo (pow. toruński): 96 [gm. Łysomice, pow. toruński]
Ostrowie (pow. lipnowski): 108, 137
Ostrowite/Ostrowitt (pow. kwidzyński): 99
Ośnica: 108
Owczarnia/Schäferei (pow. gdański): 43, 49
Oxywie/Oxhöft (pow. wejherowski): 41, 42, 48, 64, 92–93, 122 [Gdynia-Oksywie, gm. Gdynia, pow. Gdynia]
Parzeń: 108
Pelplin (pow. tczewski): 84 [gm. Pelplin, pow. tczewski]
Peru: 45
Piaseczno/Pehsken (pow. kwidzyński): 54 [gm. Gniew, pow. tczewski]
Pielonki/Pielonken (pow. gdański): 49
Pierwoszyn/Pierwoschin (pow. wejherowski): 65
Piła/Peller-Mühle (pow. starogardzki): 32 [gm. Gostycyn, pow. tucholski]
Piskarki (pow. świecki): 79

Pluskowęsy/Pluskowenz (pow. toruński): 19, 58, 124, 135–136 [gm. Kowalewo Pom., pow. golubsko-dobrzyński]
Płock: 108
Pobiedziska: 105, 106
Podole: 34
Pogórze/Pogorc (pow. wejherowski): 48
Pojezierze Kaszubskie: 23
Polaszi/Alt Palleschken (pow. kościerzyński): 49
Polgsen: 17
Pomorze/Pomerania: 23, 26, 45, 52, 102, 110
Pomorze Kaszubskie: 112
Pontawa (pow. tucholski?): 76
Powiat brodnicki: 19, 95, 97, 100, 103, 159
Powiat bydgoski/Distr. de Bromberg: 19, 20, 21, 50, 52, 64, 67, 97–99
Powiat chełmiński/Distr. de Culm: 19, 21, 43, 50, 52, 65, 94, 96, 97–98, 99–100, 117, 154, 159, 164–165
Powiat chojnicki: 4, 11, 18, 20, 21, 97–98, 99, 103, 147, 149, 150, 151, 152
Powiat człuchowski: 103
Powiat elbląski: 97–98, 103
Powiat gdański/Distr. de Danzig: 43, 49, 52, 53, 87, 90, 98, 99, 151, 152
Powiat grudziądzki: 19, 95, 99, 110
Powiat kartuski lub kartuski/Distr. de Carthaus: 11, 18, 20, 21, 48, 52, 53, 64, 87, 88, 89, 98, 99, 151, 152
Powiat kolski: 108
Powiat kościerzyński/Distr. de Berent: 18, 20, 49, 52, 53, 64, 86, 87, 97–98, 99, 151, 152
Powiat kwidzyński/Distr. de Marienwerd: 19, 50, 52, 84, 85, 97–98, 99, 110
Powiat lipnowski: 108, 137,
Powiat lubawski: 19, 98
Powiat malborski/Distr. de Marienburg: 50, 97–98, 99, 103
Powiat obornicki: 60
Powiat rypiński: 107
Powiat starogardzki lub starogardski/Distr. de Stargard: 18, 20, 21, 32, 43, 49, 52, 79, 81, 97–98, 99, 147, 151, 152, 168
Powiat suski: 19, 97–98, 103, 110
Powiat świecki (świecki)/Distr. de Schwetz: 19, 20, 21, 50, 52, 78, 79, 97–98, 99, 136, 147, 151, 152, 168
Powiat sztumski: 11, 19, 21, 98, 99, 103, 148, 154
Powiat toruński: 11, 19, 21, 94, 96, 98, 99, 136, 154, 159, 168
Powiat tucholski: 76, 77, 97–98, 99, 168
Powiat wejherowski/Distr. de Neustadt: 17, 20, 21, 44, 48, 52, 53, 64, 91, 92, 93, 97–98, 99, 151, 152
Powiat złotowski: 98, 99
Poznań/Posen: 48, 51, 68, 106
Praga warszawska: 108, 128, 138
Prawęcín (Gub. Radomska): 109
Prusy Królewskie: 9, 10, 17, 21, 22, 23, 24, 28, 30, 45, 48, 52, 54, 58, 60, 63, 90, 95–96, 101, 102, 103, 106, 110, 119, 136, 137, 138, 140, 144, 148, 158, 164
Prusy Książęce: 22, 102
Prusy Wschodnie: 102
Przecznó pow. toruński: 153, 154 [Preczyno, gm. Łubianka, pow. toruński]
Przegonowo/Ob. Prangenu (pow. kartuski): 49
Przementowo: 58, 89
Przetocznin/Pretoschin (pow. wejherowski): 18, 151 [gm. Szemud, pow. wejherowski]
Przodkowo/Seefeld (pow. kartuski): 49
Przyrówko/Przyrowke (pow. tucholski): 77, 99 [gm. Gostycyn, pow. tucholski]
Przytarnia/Wildau (pow. chojnicki): 99
Racibórz/Ratzebuhr: 104
Radłowo Wyższe/Hoch-Redlau (pow. wejherowski): 44, 47, 48, 51 [Gdynia-Redłowo, gm. Gdynia, pow. Gdynia]
Radomsk: 108, 110
Radziska Wielkie: 107
Radziszewo/Redischau (pow. wejherowski): 48, 93

Ramz (pow. sztumski): 54 [Ramzy, gm. Sztum, pow. sztumski]
Rataj: 24
Rekowo/Rekau (pow. wejherowski): 53
Ren (rzeka): 45
Rexyn/Rexin (pow. gdański): 53
Rędyńskie: 108, 138
Rosprza: 138
Roźnowo (pow. obornicki): 60, 105
Rusinowo/Rauschenfeld (pow. rypiński): 107 [gm. Rypin, pow. rypiński]
Rychendrysy/Reichandres (pow. sztumski): 19
Ryńsk/Rinsk (pow. toruński): 19 [gm. Wąbrzeźno, pow. wąbrzeski]
Rytel/Rittel (pow. chojnicki): 99
Rzepiska/Rübbenhof (pow. kartuski): 87–88, 151 [gm. Lipusz, pow. kościerski]
Samostrzele: 44
Serock/Szirocken (pow. świecki): 19
Sierakowice/Sierakowitz (pow. kartuski): 64 [gm. Sierakowice, pow. kartuski]
Silberg v. Heidenberg (góra): 49, 50, 51
Skarpi (pow. złotowski): 99
Skarszewy/Schöneck (pow. kościerzyński): 18 [gm. Skarszewy, pow. starogardzki]
Skępe (pow. lipnowski): 108 [gm. Skępe, pow. lipnowski]
Skurcz/Skurz (pow. starogardzki): 41, 50, 63, 66, 79–81, 168
Smolin/Schmollin (pow. wejherowski): 48, 93 [gm. Puck, pow. pucki]
Smoszewo (pow. zakroczymski): 137
Smutna (rzeka): 24
Spital: 107
Sprotawa: 107, 110
Stangewałda/Stangewalde (pow. kartuski): 48
Starogard/Stargard: 49
Stary Targ/Altmarkt (pow. sztumski): 19
Starzyn/Starzin (pow. wejherowski): 48 [Starzyno, gm. Puck, pow. pucki]
Starzyska/Starziska (pow. starogardzki): 151
Stężyce/Stendsitz (pow. kartuski): 18, 87–88 [Stężyca, gm. Stężyca, pow. kartuski]
Strypowo/Stripau (pow. kościerzyński): 151
Strzelin/Strzelin (pow. wejherowski): 65
Strzelno (k. Kruszwicy): 105–106 [gm. Strzelno, pow. mogileński]
Stubno (pow. tucholski): 99
Swiekatowo/Schwekatowo (pow. świecki): 18
Swider lub Świder (rzeka): 108, 138
Syrja: 25
Szlązk lub Szląsk: 17, 24, 26, 45, 52, 107
Szydlice/Schidlitz (pow. gdański): 51
Szynflis/Schönfliess (pow. kościerzyński): 151
Szynwałd/Schönwalde (pow. wejherowski): 18 [gm. Łasin, pow. grudziądzki]
Świecie lub Swiecie/Schwetz: 100, 104 [gm. Świecie, pow. świecki]
Tczew/Dirschau (pow. starogardzki): 49, 51, 107 [gm. Tczew, pow. tczewski]
Terespol: 109
Tokary (pow. kartuski): 18
Topólno/Topolno (pow. świecki): 78, 99, 122 [Topolno, gm. Pruszcz, pow. świecki]
Toruń/Thorn: 48, 49, 50, 51, 58, 80, 86, 92, 93, 95, 98, 99, 100, 117, 136
Trąbki Wielkie/Gross-Trompken (pow. gdański): 87–88 [gm. Trąbki Wielkie, pow. gdański]
Trzebcz (pow. chełmiński): 154–155, 156–158, 159, 164, 165–167 [gm. Kijewo Królewskie, pow. chełmiński]
Tuchumek/Klein Tuchom (pow. wejherowski): 18
Ukraina: 34
Wabcz/Waldowke (pow. chełmiński): 94 [gm. Stolno, pow. Chełmno]
Wałdówko/Wallitz (pow. złotowski): 99

Waplewo/Gross-Waplitz (pow. sztumski): 154, 156
Warlubie/Gross-Warlubien: 58, 66, 79, 99 [gm. Warlubie, pow. świecki]
Warszawa: 108, 137
Warta (rzeka): 108, 110
Warzenko/(pow. kartuski): 18
Wąbrzeźno-Wałycz/Briesen-Wallitz (pow. chełmiński): 94
Wądzyn (pow. brodnicki): 159
Wejherowo/Neustadt: 53
Wełtawa (rzeka): 24
Wielbrandowo(pow. starogardzki): 79, 80
Wielka Wieś/Grossendorf (pow. wejherowski): 93 [gm. Wejherowo, pow. pucki]
Wielkie Księstwo Poznańskie: 24, 45, 52, 54, 58, 60
Wierzchucin (pow. bydgoski): 99
Wierznica (k. Dobrzynia): 107
Wieżyca (rzeka): 50, 63–64, 65, 84, 85
Więckowy/Wenzkau (pow. kościerzyński): 18
Wilanów: 137
Wilcze/Wilcze (pow. bydgoski): 99
Wilczewo (pow. sztumski): 148
Wilhelmowo/Wilhelmshof (pow. toruński): 19
Wisła (rzeka): 17, 19, 20, 21, 26, 52, 54, 61, 65, 78, 94, 95, 96–100, 107, 108, 112, 136, 137, 138, 149, 151, 152, 153, 156, 159, 164
Wkra (rzeka): 108, 110
Włocławek: 107
Województwo poznańskie: 105
Wołyń: 34
Wrocław (Breslau): 49, 107
Wybcz lub Wypcz/Wybcz (pow. toruński): 154, 159 [gm. Łubianka, pow. toruński]
Wygoda/Wiggodda (pow. wejherowski): 18, 151 [Wygoda Łączyńska, gm. Stężycza, pow. kartuski]
Wymysłowo/Wimisłowo (pow. toruński): 19, 94, 153, 154 [gm. Łubianka, pow. toruński]
Wysoka/Wittstock (pow. tucholski): 99 [gm. Wysoka, pow. Piła]
Wzgórza kieleckie: 110
Zaduszyki (k. Dobrzynia): 108
Zalesie (pow. toruński): 19, 124, 135–136, 154 [gm. Chełmża, pow. toruński]
Zakroczymskie: 137
Zanse: 17
Zapole/Sampol (pow. chojnicki lub człuchowski): 103, 104
Zaskoczyn/Sascoczin (pow. gdański): 49
Zarzyczewo (k. Włocławka): 107 [gm. Fabianki, pow. włocławski]
Zatoka Elbląska: 23
Zawada/Zawadda (pow. brodnicki): 100 [gm. Golub-Dobrzyń, pow. golubsko-dobrzyński]
Ząblewo/Zemblewo (pow. wejherowski): 53
Zblewo/Hoch-Stüblau (pow. starogardzki): 43, 50 [gm. Zblewo, pow. starogardzki]
Zbrachlin/Brachlin (pow. świecki): 78
Zelgno/Seglein (pow. toruński): 135
Ziemia dobrzyńska: 100, 107
Złe Mięso/Bösenfleisch (pow. chojnicki): 150, 152
Żuławy/niziny żuławskie: 97, 103, 110
Żukowo/Zuckau (pow. kartuski): 89

*Mapa archeologiczna Prus Zachodnich z przyległymi częściami
W. Księstwa Poznańskiego. Tekst objaśniający.
Na podstawie badań dokonanych w latach 1875–1878, Kraków.*

*Aleksandra Kulesz
Indeks miejsc przechowywania zabytków*

Palafity:

Kowalewo (pow. toruński) – Copernicus-Verein w Toruniu (bez numeru)
Warlubie (pow. świecki) – Akademia Umiejętności w Krakowie
Wąbrzeźno (pow. chełmiński) – Towarzystwo Historyczne w Kwidzynie (Historische Verein für den Rigierungsbezirk Marienwerder) katalog nr 78 i 125; Towarzystwo Przyjaciół Nauk w Poznaniu

Szańce:

Ciepłe I, II, III, IV (pow. tczewski) – Physikalisch-Ökonomisch. Gesellsch w Królewcu; Muzeum TNT w Toruniu (B Nr 462, Skc. VIII Nr 2); Bildungs-Verein w Gniewie
Gronowo (pow. kwidzyński) – Bildungs-Verein w Gniewie
Sztokmil/Janiszewy (pow. kwidzyński) – Bildungs-Verein w Gniewie

Groby nieciałopalne:

Brunszwałd (pow. sztumski) – u dr. Marschala w Malborku
Franciszkowo (pow. toruński) – rodzina śp. Alfreda Zawiszy z Warszawic
Kałuża (pow. chełmiński) – dział antropologiczny Muzeum Towarzystwa Przyrodników w Gdańsku
Kowalewo (pow. toruński) – Copernicus-Verein w Toruniu (fibula nr 3 + fibula bez numeru)
Lasowice Wielkie (pow. malborski) – u dr. Marschala w Malborku
Libenthal (pow. malborski) – u dr. Marschala w Malborku, Muzeum Towarzystwa Przyrodniczego w Gdańsku
Mierzyszyn (pow. gdański) – Muzeum Towarzystwa Przyrodniczego w Gdańsku
Młynek Jakubowy (pow. kwidzyński) – dział antropologiczny Muzeum Towarzystwa Przyrodniczego w Gdańsku
Pincel (pow. malborski) – u dr. Marschala w Malborku
Raciniwo (pow. chełmiński) – Copernicus Verein w Toruniu (fibula)
Schoenberg (pow. malborski) – u dr. Marschala w Malborku
Tczew (pow. starogardzki) – zbiory Akademii Umiejętności w Krakowie
Wąbrzeźno (pow. chełmiński) – dział antropologiczny Muzeum Towarzystwa Przyrodników w Gdańsku
Wejngardt (pow. elbląski) – u dr. Angera w Elblągu
Willenberg (pow. sztumski) – u dr. Marschala w Malborku

Mogiły kamienne:

Brodnica Górna (pow. kartuski) – Muzeum TNT w Toruniu (B Nr 426–446, Skc. III Nr 1–20)
Buchwałd (pow. sztumski) – Muzeum TNT w Toruniu (B Nr 446–460, Skc. III Nr 20–34)
Kruszewo (pow. toruński) – w zbiorze prywatnym M. Szczanieckiego
Pluskowęsy (pow. toruński) – Muzeum TNT w Toruniu (B Nr 495–498, Skc. IV^a Nr 4–7)
Stary Targ (pow. sztumski) – u dr. Marschala w Malborku

Groby kamienne skrzynkowe:

Amalienthal (pow. kartuski) – w zbiorach Muzeum TNT w Toruniu (B Nr 268, Skc. IV^a Nr 261)
Barka I (pow. starogardzki) – w Muzeum TNT w Toruniu (B Nr 183–187, Skc. IV^a Nr 176–180)
Barka II (pow. starogardzki) – w Muzeum TNT w Toruniu (B Nr 187, Skc. IV^a Nr 180)
Barłożno (pow. starogardzki) – w Muzeum TNT w Toruniu (B Nr 117, Skc. IV^a Nr 110)
Bejerze (pow. chełmiński) – w zbiorach Towarzystwa Przyrodników w Gdańsku
Belno (pow. świecki) – Muzeum TNT w Toruniu (B Nr 88, Skc. IV^a Nr 81)

Palafity:

Kowalewo (pow. toruński) – Copernicus-Verein w Toruniu (bez numeru)
Warlubie (pow. świecki) – Akademia Umiejętności w Krakowie
Wąbrzeźno (pow. chełmiński) – Towarzystwo Historyczne w Kwidzynie (Historische Verein für den Rigierungsbezirk Marienwerder) katalog nr 78 i 125; Towarzystwo Przyjaciół Nauk w Poznaniu

Szańce:

Cieple I, II, III, IV (pow. tczewski) – Physikalisch-Ökonomisch. Gesellsch w Królewcu; Muzeum TNT w Toruniu (B Nr 462, Skc. VIII Nr 2); Bildungs-Verein w Gniewie
Gronowo (pow. kwidzyński) – Bildungs-Verein w Gniewie
Sztokmil/Janiszewy (pow. kwidzyński) – Bildungs-Verein w Gniewie

Groby nieciałopalne:

Brunszwałd (pow. sztumski) – u dr. Marschala w Malborku
Franciszkowo (pow. toruński) – rodzina śp. Alfreda Zawiszy z Warszewic
Kałuża (pow. chełmiński) – dział antropologiczny Muzeum Towarzystwa Przyrodników w Gdańsku
Kowalewo (pow. toruński) – Copernicus-Verein w Toruniu (fibula nr 3 + fibula bez numeru)
Lasowice Wielkie (pow. malborski) – u dr. Marschala w Malborku
Libenthal (pow. malborski) – u dr. Marschala w Malborku, Muzeum Towarzystwa Przyrodniczego w Gdańsku
Mierzeszyn (pow. gdański) – Muzeum Towarzystwa Przyrodniczego w Gdańsku
Młynek Jakubowy (pow. kwidzyński) – dział antropologiczny Muzeum Towarzystwa Przyrodniczego w Gdańsku
Pincel (pow. malborski) – u dr. Marschala w Malborku
Raciniewo (pow. chełmiński) – Copernicus Verein w Toruniu (fibula)
Schoenberg (pow. malborski) – u dr. Marschala w Malborku
Tczew (pow. starogardzki) – zbiory Akademii Umiejętności w Krakowie
Wąbrzeźno (pow. chełmiński) – dział antropologiczny Muzeum Towarzystwa Przyrodników w Gdańsku
Wejngardt (pow. elbląski) – u dr. Angera w Elblągu
Willenberg (pow. sztumski) – u dr. Marschala w Malborku

Mogiły kamienne:

Brodnica Górna (pow. kartuski) – Muzeum TNT w Toruniu (B Nr 426–446, Skc. III Nr 1–20)
Buchwałd (pow. sztumski) – Muzeum TNT w Toruniu (B Nr 446–460, Skc. III Nr 20–34)
Kruszewo (pow. toruński) – w zbiorze prywatnym M. Szczanieckiego
Pluskowęsy (pow. toruński) – Muzeum TNT w Toruniu (B Nr 495–498, Skc. IV^a Nr 4–7)
Stary Targ (pow. sztumski) – u dr. Marschala w Malborku

Groby kamienne skrzynkowe:

Amalienthal (pow. kartuski) – w zbiorach Muzeum TNT w Toruniu (B Nr 268, Skc. IV^a Nr 261)
Barka I (pow. starogardzki) – w Muzeum TNT w Toruniu (B Nr 183–187, Skc. IV^a Nr 176–180)
Barka II (pow. starogardzki) – w Muzeum TNT w Toruniu (B Nr 187, Skc. IV^a Nr 180)
Barłożno (pow. starogardzki) – w Muzeum TNT w Toruniu (B Nr 117, Skc. IV^a Nr 110)
Bejerze (pow. chełmiński) – w zbiorach Towarzystwa Przyrodników w Gdańsku
Belno (pow. świecki) – Muzeum TNT w Toruniu (B Nr 88, Skc. IV^a Nr 81)
Bierzgowo (pow. toruński) – w zbiorach Copernicus-Verein w Toruniu (kat. Nr 15)
Bojan (pow. wejherowski) – w Muzeum TNT w Toruniu (B Nr 347, Skc. IV^a Nr 340)
Borkowo (pow. kartuski) – w zbiorach Towarzystwa Przyrodników w Gdańsku
Boroszewo (pow. starogardzki) – w Muzeum Physikalisch-Ökonomischen Gesellschaft w Królewcu
Bralewica II (pow. tucholski) – Muzeum TNT w Toruniu (B Nr 74–84, Skc. IV^a Nr 67–77)
Brąchnówko (pow. toruński) – w zbiorze TNT w Toruniu
Brodzkie Młyny I (pow. kwidzyński) – w zbiorach Bildungs-Verein w Gniewie (kat. Nr 30, 31a–b), w zbiorach Towarzystwa Historycznego w Kwidzynie (kat. Nr 69, 71, 72, 73, 74, 75)
Brodzkie Młyny II (pow. kwidzyński) – zbiory Bildungs-Verein w Gniewie (kat. Nr 44a–f, 1a–b, 39a–n, 40), Muzeum Towarzystwa Przyrodników w Gdańsku
Brusy (pow. chojnicki) – u p. Wendta w Chojnicach
Bzowo (pow. świecki) – u p. Florkowskiego w Grudziądzu

Chłapowo (pow. wejherowski) – w Physikalisch-Ökonomischen Gesellschaft w Królewcu (Nr 0, 459, 469, 470, 471, 476, 478, 479, 481); w Muzeum TNT w Toruniu (B Nr 386–389, Skc. IV^a Nr 379–382)

Chwaszczyn/Chwaszczyno (pow. wejherowski) – w Muzeum TNT w Toruniu (B Nr 344–346, Skc. IV^a Nr 337–339)

Chwarzno/Chwarzno (pow. starogardzki) – u dr. Bendra w Brunsbergu; w Muzeum TNT w Toruniu (B Nr 210–212, Skc. IV^a Nr 203–205; B Nr 213–234, Skc. IV^a Nr 206–227)

Cieple (pow. kwidziński) – zbiory Towarzystwa Przyrodników w Gdańsku (Nr 56); w zbiorach Physikalisch-Ökonomischen Gesellschaft w Królewcu (Nr 670, 0), w zbiorach Bildungs-Verein w Gniewie (Nr 48 i bez numeru)

Czapelki (pow. kartuski) – w zbiorach Towarzystwa Przyrodników w Gdańsku

Czarlin (pow. kartuski) – w zbiorach Muzeum TNT w Toruniu (B Nr 260–262, Skc. IV^a Nr 253–255)

Czarnowo (pow. toruński) – w zbiorach Copernicus-Verein w Toruniu (Nr 99)

Dobrzewino I (pow. wejherowski) – w zbiorach Towarzystwa Przyrodników w Gdańsku

Dombrowo/Dąbrowa Puzdrowska (pow. kartuski) – w zbiorach Muzeum TNT w Toruniu (B Nr 269–282, Skc. IV^a Nr 262–275)

Dubielno (pow. chełmiński) – w Physikalisch-Ökonomischen Gesellschaft w Królewcu (kat. Nr 930, 931, 931, 0)

Działowo I (pow. chełmiński) – w Muzeum TNT w Toruniu (B Nr 309–316, Skc. IV^b Nr 49–56)

Gawłowice (pow. grudziądzki) – w Muzeum TNT w Toruniu (B Nr 303–308, Skc. IV^b Nr 43–48)

Gentomie (pow. starogardzki) – Bildungs-Verein w Gniewie (kat. Nr 29)

Głodowo (pow. starogardzki) – w Muzeum Physikalisch-Ökonomischen Gesellschaft w Królewcu (Nr 1325)

Gogolewo (pow. kwidziński) – w zbiorach Physikalisch-Ökonomischen Gesellschaft w Królewcu (kat. Nr 672, 863, 1235, 1287, 1288, 1289, 1292, 1297); w zbiorach Bildungs-Verein w Gniewie (kat. Nr 7a–f, 8), w zbiorach Akademii Umiejętności w Krakowie

Gołębiewo Wielkie (pow. gdański) – w zbiorach Muzeum TNT w Toruniu (B Nr 325, Skc. IV^a Nr 318)

Gosin (pow. starogardzki) – w zbiorach Towarzystwa Prussia w Królewcu

Gościeradz I (pow. bydgoski) – Muzeum Poznańskiego Towarzystwa Przyjaciół Nauk; Muzeum TNT w Toruniu (B Nr 15–22, Skc. IV^a Nr 8–15) i (B Nr 571–580, Skc. IV^a Nr 383–392)

Gościeradz II (pow. bydgoski) – Muzeum TNT w Toruniu (B Nr 26–71, Skc. IV^a Nr 19–64)

Gościeradz III (pow. bydgoski) – zbiory Akademii Umiejętności w Krakowie

Górska (pow. toruński) – w Muzeum TNT w Toruniu (B Nr 492, Skc. IV^b Nr 1)

Grzywno (pow. toruński) – w zbiorach Copernicus-Verein w Toruniu (kat. Nr 48–49)

Jablówko I (pow. starogardzki) – w zbiorach gabinetu archeologicznego Uniwersytetu Jagiellońskiego w Krakowie (Nr 6477–6483)

Jamno (pow. kartuski) – w zbiorach działu antropologicznego Muzeum Towarzystwa Przyrodników

Jaryszewy I (pow. starogardzki) – w Muzeum TNT w Toruniu (B Nr 189–203, Skc. IV^a Nr 182–196)

Jaryszewy II (pow. starogardzki) – w Muzeum TNT w Toruniu (B Nr 188, Skc. IV^a Nr 181)

Kiewo (pow. chełmiński) – w zbiorach Copernicus-Verein (kat. Nr 112)

Kloc (pow. chojnicki) – Muzeum TNT w Toruniu (B Nr 235–258, Skc. IV^a Nr 228–251)

Kobussewo I (pow. kartuski) – w zbiorach Muzeum TNT w Toruniu (B Nr 283–289, Skc. IV^a Nr 276–282)

Kobussewo II (pow. kartuski) – w zbiorach Muzeum TNT w Toruniu (B Nr 290–306, Skc. IV^a, Nr 283–299); Akademia Umiejętności w Krakowie

Kobussewo III (pow. kartuski) – w zbiorach Muzeum TNT w Toruniu (B Nr 307–316, Skc. IV^a Nr 300–309)

Kończakowo (pow. wejherowski) – w Muzeum TNT w Toruniu (B Nr 374–378, Skc. IV^a Nr 367–371)

Koncowice (pow. toruński) – w zbiorach Towarzystwa Historycznego w Kwidzynie (kat. Nr 31–66)

Kulice (pow. starogardzki) – w zbiorach Physikalisch-Ökonomischen Gesellschaft w Królewcu (kat. Nr 646, 647, 661, 663)

Lembark (pow. brodnicki) – w zbiorach Akademii Umiejętności w Krakowie

Lessewo (pow. gdański) – w zbiorach Towarzystwa Przyrodników w Gdańsku

Lipia Góra (pow. chojnicki) – w zbiorach Physikalisch-Ökonomischen Gesellschaft w Królewcu (kat. Nr 633, 638, 641, 642, 644, 646, 648)

Lubicz (pow. toruński) – w Copernicus-Verein w Toruniu (bez numeru)

Łebcz I (pow. wejherowski) – w Muzeum Towarzystwa Przyrodników w Gdańsku

Łebcz II (pow. wejherowski) – w Muzeum Towarzystwa Przyrodników w Gdańsku; w zbiorach Physikalisch-Ökonomischen Gesellschaft w Królewcu (Nr 1310)

Łebno (pow. wejherowski) – w zbiorach Akademii Umiejętności w Krakowie

Łysomice (pow. toruński) – w zbiorach Copernicus-Verein w Toruniu (Nr 76)

Matarnia (pow. gdański) – w Muzeum TNT w Toruniu (B Nr 327–343, Skc. IV^a Nr 320–336)

Mgowo I (pow. chełmiński) – w Muzeum TNT w Toruniu (B Nr 303, Skc. IV^b Nr 43)

Mgowo II (pow. chełmiński) – w Muzeum TNT w Toruniu

Nawra II (pow. toruński) – w Muzeum TNT w Toruniu (B Nr 499–500, Skc. IV^b Nr 8–9); w Muzeum Archeologicznym Uniwersytetu Jagiellońskiego w Krakowie (Nr 622)

Neukrug (pow. starogardzki) – w dziale antropologii Muzeum Towarzystwa Przyrodniczego w Gdańsku
 Nicponia (pow. kwidzyński) – w zbiorach Bildungs-Verein w Gniewie (kat. Nr 9a–n)
 Nowy Targ (pow. sztumski) – w Muzeum TNT w Toruniu; w zbiorze Akademii Umiejętności w Krakowie
 Obozin III (pow. starogardzki) – w Muzeum TNT w Toruniu (B Nr 204–205, Skc. IV^a Nr 197–198)
 Osiek (pow. świecki) – u p. Florkowskiego w Grudziądzu
 Ostaszewo (pow. toruński) – u p. Wegnera w Ostaszewie
 Ostrowite (pow. kwidzyński) – w Muzeum Towarzystwa Historycznego w Kwidzynie (kat. Nr 98)
 Owczarnia (pow. gdański) – w Muzeum Towarzystwa Przyrodników w Gdańsku
 Oxywie I (pow. wejherowski) – w Muzeum TNT w Toruniu (B Nr 348–369, Skc. IV^a Nr 341–362); w zbiorach Akademii Umiejętności w Krakowie; w Muzeum Towarzystwa Przyjaciół Nauk w Poznaniu
 Oxywie II (pow. wejherowski) – w Muzeum TNT (B Nr 370–373, Skc. IV^a Nr 363–365)
 Piwnice (pow. toruński) – w zbiorach Copernicus-Verein w Toruniu (bez numeru)
 Pogórze (pow. wejherowski) – w Muzeum Przyrodników w Gdańsku
 Polaszki Stare (pow. starogardzki) – w zbiorach muzeum Physikalisch-Ökonomischen Gesellschaft w Królewcu (Nr 1313, 1314, 1315)
 Przegonowo (pow. kartuski) – w zbiorach Towarzystwa Antropologicznego w Berlinie
 Przetoczyn (pow. wejherowski) – w Muzeum TNT w Toruniu
 Przodkowo I (pow. kartuski) – w zbiorach Towarzystwa Przyrodników w Gdańsku
 Przyrówko (pow. tucholski) – Muzeum TNT w Toruniu (B Nr 72, Skc. IV^a Nr 65)
 Radłowo (pow. wejherowski) – w Eigentum des Königl. Mus. vaterländ Alterhümer. w Berlinie (Nordisch saal, Nr 1409, 1410, 1411); Eigentum d. Geheimen Archivs in Königsberg
 Radziszewo (pow. wejherowski) – w zbiorach Towarzystwa Przyrodników w Gdańsku; w muzeum w Berlinie; w Muzeum TNT w Toruniu (B Nr 383–384, Skc. IV^a Nr 376–377)
 Rzepiska (pow. kartuski) – w zbiorach Muzeum TNT w Toruniu
 Skarszewy I (pow. starogardzki) – w Muzeum TNT w Toruniu (B Nr 206, Skc. IV^a Nr 199)
 Skarszewy II (pow. starogardzki) – w Muzeum TNT w Toruniu (B Nr 207–208, Skc. IV^a Nr 200–201)
 Skuleczyn (pow. kartuski) – w zbiorach Muzeum Towarzystwa Przyrodników w Gdańsku
 Skurcz (pow. starogardzki) – u p. Neffe w Starogardzie, w Muzeum TNT (B Nr 115, Skc. IV^a Nr 108; B Nr 110–114, Skc. IV^a Nr 103–107; B Nr 93–109, Skc. IV^a Nr 86–102)
 Smolin (pow. wejherowski) – w Physikalisch-Ökonomischen Gesellschaft w Królewcu (kat. Nr 483, 486, 488, 489); w Muzeum TNT w Toruniu (B Nr 373, Skc. IV^a Nr 366)
 Starogard – w zbiorach Physikalisch-Ökonomischen Gesellschaft w Królewcu (bez numeru)
 Starzyn (pow. wejherowski) – w Muzeum Towarzystwa Przyrodników w Gdańsku
 Steinort (pow. chełmiński) – w zbiorach Copernicus-Verein w Toruniu (Nr 29)
 Stężyce (pow. kartuski) – w zbiorach Muzeum TNT w Toruniu (B Nr 263–267, Skc. IV^a Nr 256–260)
 Storlus (pow. chełmiński) – w zbiorach Copernicus-Verein w Toruniu (kat. Nr 102)
 Strzelin (pow. wejherowski) – w Muzeum TNT w Toruniu (B Nr 380–383, Skc. IV^a Nr 373–375)
 Sztokmil/Janiszewy (pow. chojnicki) – w zbiorach Bildungs-Verein w Gniewie (kat. Nr 2a–h, 3a–b, 5)
 Szychowo (pow. toruński) – w zbiorach Copernicus-Verein (kat. Nr 14)
 Świecie – Zarząd domu obłąkanych w Świeciu
 Tczew I (pow. starogardzki) – u p. Bliwernitz w Malborku
 Tczew II (pow. starogardzki) – w Muzeum Starożytności we Wrocławiu (Nr 415, 416)
 Topólno (pow. świecki) – Muzeum TNT w Toruniu (B Nr 85–86, Skc. IV^a Nr 78–79)
 Toruń – w zbiorach Copernicus-Verein w Toruniu (Nr 93 + 3 bez numeru)
 Trąbki Wielkie (pow. gdański) – w zbiorach Akademii Umiejętności w Krakowie
 Wałycz Wąbrzeźno (pow. chełmiński) – w Muzeum TNT w Toruniu (B Nr 300, Skc. IV^b Nr 40); w zbiorze Copernicus-Verein (bez numeru); w Muzeum Towarzystwa Przyjaciół Nauk w Poznaniu
 Wapcz (pow. chełmiński) – w Muzeum TNT w Toruniu (B Nr 524–529, Skc. IV^b Nr 33–38); w zbiorach Towarzystwa Przyjaciół Nauk w Toruniu
 Warlubie I (pow. świecki) – u p. Florkowskiego w Grudziądzu, u p. Falcka w Grudziądzu, w Muzeum TNT w Toruniu
 Wielka Wieś (pow. wejherowski) – Muzeum TNT w Toruniu (B Nr 385, Skc. IV^a Nr 278)
 Wymysłowo (pow. toruński) – w Muzeum TNT w Toruniu (B Nr 261–262, Skc. IV^b Nr 1–2)
 Zblewo (pow. starogardzki) – w zbiorze gabinetu archeologicznego Uniwersytetu Jagiellońskiego w Krakowie (Nr 620, 621); w Muzeum TNT w Toruniu
 Żukowo I (pow. kartuski) – w zbiorach Muzeum TNT w Toruniu (B Nr 318, Skc. IV^a Nr 311; B Nr 320–324, Skc. IV^a, 313–317)
 Żukowo III (pow. kartuski) – w zbiorach Muzeum TNT w Toruniu (B Nr 317, Skc. IV^a Nr 310)

Groby podkloszowe:

Brąchnówko II (pow. toruński) – Muzeum TNT w Toruniu
Dzwirnsno (pow. toruński) – w zbiorach Copernicus-Verein w Toruniu (Nr 85)
Gogolewo (pow. kwidzyński) – w zbiorach Akademii Umiejętności w Krakowie
Gościeradz I (pow. bydgoski) – w Muzeum TNT w Toruniu (B Nr 23–25, Skc. IV^a Nr 16–18)
Gościeradz IV (pow. bydgoski) – w zbiorach Akademii Umiejętności w Krakowie

Groby w urnach odosobnionych:

Brandowo (pow. kwidzyński) – w zbiorach Towarzystwa Historycznego w Kwidzynie (Nr 10–15)
Brunszwałd (pow. kwidzyński) – w zbiorach Towarzystwa Historycznego w Kwidzynie (Nr 17–28)
Cieple I (pow. kwidzyński) – w zbiorach Physikalisch-Ökonomischen Gesellschaft w Królewcu
Cieple II (pow. kwidzyński) – w zbiorach Bildungs-Verein w Gniewie
Czystochleb (pow. toruński) – u p. Scharlocka w Grudziądzu, w zbiorach Towarzystwa Historycznego w Kwidzynie; w zbiorach TNT w Toruniu (B Nr 292–299, Skc. IV^b Nr 32–39); w zbiorze Zakładu Narodowego im. Ossolińskich we Lwowie (Nr 104); w gabinecie archeologicznym Uniwersytetu Jagiellońskiego (Nr 602)
Frąca (pow. starogardzki) – w zbiorach Towarzystwa Historycznego w Kwidzynie
Friedenschloss (pow. gdański) – w Muzeum TNT w Toruniu (B Nr 467, Skc. VI Nr 1)
Grabowo Stare (pow. kościerzyński) – Stowarzyszenie Antropologów Muzeum Przyrodników w Gdańsku
Gutowo (pow. chełmiński) – w zbiorach Copernicus-Verein w Toruniu (kat. Nr 78)
Kowalewo (pow. toruński) – w zbiorach Copernicus-Verein w Toruniu
Krokowo (pow. wejherowski) – w zbiorach działu archeologicznego Towarzystwa Przyrodników w Gdańsku
Kruszyny (pow. brodnicki) – w zbiorze Akademii Umiejętności w Krakowie
Libental (pow. malborski) – u dr. Marschalla w Malborku
Lutówko (pow. złotowski) – w zbiorach Towarzystwa Historycznego w Kwidzynie (kat. Nr 82, 87, 90)
Minsterwałd (pow. kwidzyński) – w zbiorach Towarzystwa Przyrodników w Gdańsku
Odry (pow. chojnicki) – w zbiorach Towarzystwa Historycznego w Kwidzynie (kat. Nr 67)
Oliwa (pow. gdański) – w zbiorach Stowarzyszenia Antropologów Muzeum Przyrodników w Gdańsku
Ramzy (pow. kwidzyński) – w zbiorach TNT w Toruniu
Stary Targ (pow. kwidzyński) – w zbiorach Akademii Umiejętności w Krakowie
Steinort (pow. chełmiński) – w zbiorach Copernicus-Verein w Toruniu (kat. Nr 29)
Wejngardt (pow. elbląski) – u dr. Angera w Elblągu
Willenberg (pow. kwidzyński) – u dr. Marschalla w Malborku
Woziwoda (pow. tucholski) – w zbiorach Towarzystwa Historycznego w Kwidzynie (kat. Nr 1)

Wyroby z kamienia znalezione przypadkowo:

Barłożno (pow. starogardzki) – TNT w Toruniu (B Nr 5, 546, 547, 567, Skc. I Nr 5, 19, 20, 40)
Brodnica – Gimnazjum w Kwidzynie
Brody (pow. kwidzyński) – Bildungs-Verein w Gniewie
Buszyn (pow. świecki) – Gimnazjum w Grudziądzu; u p. Florkowskiego w Grudziądzu
Bydgoszcz – u p. Robehna w Kwidzynie
Chełmża (pow. toruński) – w szkole żeńskiej w Grudziądzu
Chojnice – w Towarzystwie Historycznym w Kwidzynie
Cieple (pow. kwidzyński) – Bildungs-Verein w Gniewie
Czarlin (pow. katuski) – Towarzystwo Przyjaciół Nauk w Poznaniu
Gniew – Bildungs-Verein w Gniewie
Goryń (pow. chełmiński) – u p. Scharloka w Grudziądzu
Gościeradz (pow. bydgoski) – TNT w Toruniu
Grabowo (pow. starogardzki) – Towarzystwo Historyczne w Kwidzynie
Gronowo (pow. kwidzyński) – Bildungs-Verein w Gniewie
Grudziądz – u p. Scharloka w Grudziądzu; w Gimnazjum w Grudziądzu
Grupe Szlacheckie (pow. świecki) – u p. Florkowskiego w Grudziądzu
Hamer (pow. brodnicki) – Towarzystwo Historyczne w Kwidzynie
Kijewo (pow. chełmiński) – w TNT w Toruniu (B Nr 554, Skc. I Nr 27)
Kiszpork (pow. sztumski) – u dr. Marschalla w Malborku
Kościerzyna – u p. Treichela w Wilczym Błocie

Kozacza Góra (pow. toruński) – TNT w Toruniu (B Nr 3, Skc. I), w zbiorach Copernicus-Verein (bez numeru)
 Kuczwały (pow. toruński) – TNT w Toruniu
 Kwidzyn – u p. Robehna w Kwidzynie; w Gimnazjum w Kwidzynie
 Lasowice (pow. malborski) – u dr. Marschalla w Malborku
 Linowiec (pow. lubawski) – u p. Kaweczyńskiego w Linowcu
 Lipia Góra (pow. kwidzyński) – Bildungs-Verein w Gniewie
 Lipienki (pow. toruński) – u pana Szczanieckiego w Nawrze
 Lutówko (pow. człuchowski) – Towarzystwo Historyczne w Kwidzynie (Nr 76, 108)
 Mgowo (pow. chełmiński) – TNT w Toruniu (B Nr 555–558, Skc. I Nr 28–31)
 Mikołajki (pow. sztumski) – u dr. Marschalla w Malborku
 Minsterwałd (pow. kwidzyński) – Towarzystwo Przyrodników w Gdańsku
 Młynek Jakubowy (pow. kwidzyński) – Bildungs-Verein w Gniewie
 Mokry Las (pow. brodnicki) – u p. Stumpfelda w Chełmnie
 Nawra (pow. toruński) – TNT w Toruniu
 Nicponia (pow. kwidzyński) – Bildungs-Verein w Gniewie
 Ostrowite (pow. świecki) – u p. Ebena w Ostrowitem
 Pastwisko (pow. grudziądzki) – u p. Scharloka w Grudziądzu
 Pielonki (pow. gdański) – u p. Scharloka w Grudziądzu
 Piła (pow. starogardzki) – TNT w Toruniu (B Nr 548, Skc. I Nr 21)
 Piwnice (pow. toruński) – w zbiorach Copernicus-Verein (Nr 80–81)
 Podgórz (pow. toruński) – w zbiorach TNT (B Nr 543, Skc. I Nr 16)
 Polaszki (pow. sztumski) – Towarzystwo Historyczne w Kwidzynie
 Polaszki Stare (pow. kościerzyński) – u p. Treichela w Wilczym Błocie
 Powiatek (pow. grudziądzki) – u p. Strehfussa w Powiatku; u p. Scharloka w Grudziądzu
 Prabuty (pow. suski) – Towarzystwo Historyczne w Kwidzynie
 Rehof (pow. sztumski) – Towarzystwo Historyczne w Kwidzynie
 Rudnik (pow. grudziądzki) – Towarzystwo Przyrodników w Gdańsku
 Rumotki (pow. grudziądzki) – u p. Scharloka w Grudziądzu; u p. Schielke w Rumotkach
 Rywałd (pow. grudziądzki) – u p. Florkowskiego w Grudziądzu
 Skurcz (pow. starogardzki) – TNT w Toruniu (B Nr 540, Skc. I Nr 13)
 Struga (pow. kościerzyński) – u p. Treichela w Wilczym Błocie
 Świętosław (pow. chełmiński) – w szkole żeńskiej w Grudziądzu
 Szerokopas (pow. brodnicki) – u p. Scharloka w Grudziądzu
 Sztokmil (pow. kwidzyński) – Bildungs-Verein w Gniewie
 Świeć – Akademia Umiejętności w Krakowie
 Taszewo (pow. świecki) – u p. Robehna w Kwidzynie
 Toruń – w zbiorach Copernicus-Verein (bez numeru)
 Tymawa (pow. kwidzyński) – Bildungs-Verein w Gniewie
 Tymowo (pow. grudziądzki) – u p. Scharloka w Grudziądzu
 Wapcz (pow. chełmiński) – TNT w Toruniu (B Nr 558, Skc. I Nr 31); Towarzystwo Przyjaciół Nauk w Poznaniu
 Waplewo (pow. sztumski) – u p. Sierakowskiego w Waplewie
 Warszawice (pow. toruński) – w zbiorach Akademii Umiejętności w Krakowie; u p. Zawiszy w Warszawicach
 Wąbrzeźno (pow. chełmiński) – Copernicus-Verein w Toruniu (Nr 90)
 Węgrowo (pow. grudziądzki) – u p. Scharloka w Grudziądzu
 Wieldziądz (pow. chełmiński) – Copernicus-Verein w Toruniu (bez numeru)
 Wielkie Mosty (pow. grudziądzki) – u p. Frölicha w Grudziądzu
 Woziwoda (pow. tucholski) – Towarzystwo Historyczne w Kwidzynie
 Wybcz (pow. toruński) – w Copernicus-Verein w Toruniu (Nr 48)
 Wywiórki (pow. grudziądzki) – u p. Scharloka w Grudziądzu
 Zegartowice (pow. chełmiński) – Copernicus-Verein w Toruniu (nr 47)
 Zielonowo (pow. grudziądzki) – w Brodnicy
 Żygląd (pow. chełmiński) – u p. Falcka w Grudziądzu

Wyroby z brązu znalezione przypadkowo:

Cieple (pow. kwidzyński) – Bildungs-Verein w Gniewie (nr 43 a, b, c, 2, 4)
Czarlin (pow. kartuski) – Towarzystwo Przyjaciół Nauk w Poznaniu
Grzybno (pow. chełmiński) – Copernicus-Verein w Toruniu
Kamionka (pow. kartuski) – TNT w Toruniu (B Nr 470, Skc. II Nr 1)
Konojady (pow. brodnicki) – Copernicus-Verein w Toruniu
Kowalewo (pow. toruński) – Copernicus-Verein w Toruniu (nr 3)
Nicponia (pow. kwidzyński) – Bildungs-Verein w Gniewie (nr 12)
Ostrowite (pow. świecki) – u p. Ebena w Ostrowitem
Papowo Biskupie (pow. chełmiński) – Copernicus-Verein w Toruniu (Nr 108)
Piaseczno (pow. kwidzyński) – Copernicus-Verein w Toruniu (nr 7)
Raciniewo (pow. chełmiński) – Copernicus-Verein w Toruniu
Ramzy (pow. sztumski) – Uniwersytet Jagielloński (nr 769), Akademia Umiejętności w Krakowie (nr 103); u p. Kraszewskiego
w Dreźnie
Taszewo (pow. świecki) – u p. Wesselinka w Taszewie
Tuchola – TNT w Toruniu (B Nr 471, Skc. II Nr 2)
Wąbrzeźno (pow. chełmiński) – Towarzystwo Historyczne w Kwidzynie
Wejshof (pow. kwidzyński) – Towarzystwo Historyczne w Kwidzynie

Dyrektor i redaktor naczelny wydawnictwa

Marek Rubnikowicz

Redaktor katalogu

Piotr Guzyński

Autorzy not

Beata Bielińska-Majewska

Ewa Bokiniec

Leszek Kucharski

Romualda Uziembło

Autor aneksów

Aleksandra Kulesz

Recenzenci

Prof. dr hab. Andrzej Kola

Dr hab. Jacek Gackowski, prof. UMK

Autorzy zdjęć

Krzysztof Deczyński

Piotr Guzyński

Korekta

Joanna Załuska

Projekt okładki

Tomasz Pietrzyk

Opracowanie graficzne, skład i przygotowanie do druku

Tomasz Pietrzyk

Na okładce

Urna twarzowa z Darzłubia, pow. pucki, woj. pomorskie

Sztylet brązowy z Dobrcza, pow. bydgoski, woj. kujawsko-pomorskie

Druk i oprawa

Drukarnia Biały Kruk

ul. Tygrysia 50, Sobolewo

15-509 Białystok

© Copyright by Muzeum Okręgowe w Toruniu

ISBN

978-83-66208-06-3

Muzeum Okręgowe w Toruniu

Rynek Staromiejski 1

87-100 Toruń

tel. +48 56 660 56 12

fax +48 56 622 40 29

www.muzeum.torun.pl

e-mail: muzeum@muzeum.torun.pl

Autorzy i wydawca dołożyli wszelkich starań, aby skontaktować się ze wszystkimi właścicielami praw autorskich. Z góry przepraszamy, jeśli ktoś został pominięty i zobowiązujemy się do zamieszczenia stosownej informacji w następnych wydaniach publikacji.